MATERIALES DE CONSTRUCCION

COMPRAMOS TIRANTES DE HIERRO de todos perfiles, dirigirse a Vasena, Cochabamba 3055. v28

DOS MIL CHAPAS CANALETA COMO nuevas de 5 a 10 pies, 100.000 pies tea en tirantes, tablas, tablones, machimbre 1x8, 1x6, hierro, I, redondo, planchuelas, tirantes madera dura, alambre tejido, postes, canos galvanizados, puertas, ventanas, celosías, etc., vendo barato, Salta 1953. v27

GALPONES, CHAPA canaleta, tirantes de hierro, hoy remata Gallimberti

GALPON DESARMABLE, nuevo, de 10 por 18 metros, se vende, verlo Exposición Rural, tratar Tórtosa Hnos., Charcas 2940. v2n

MATERIALES de corralón de maderas, remata hoy Gallimberti.

MIL CHAPAS, TIRANTES, puertas, ventanas nuevas, usadas, barato, Córdoba 3630. v29

MACHIMBRE, TIRANTES, PUERTAS, ventanas, celosías, balcones, columnas, portones azulejos, 1a. 20x20 y 15x15, pino Brasil, vendo barato, Cochabamba 801 y Piedras. v23

RIELES F. C. cortados a medida véndense P. Cayena 1474 (antes Río IV). v3n

SE VENDE CASA DE MADERA y cinc, tratar Berutti 3699. v27

SE VENDE GALPON, fundición, tornería, Rafaela 2763. v27

SE VENDEN 4 PIEZAS MADERA, forradas, cinc, razón Morlo 5682. v28

SE VENDE UN GALPON DE CINC, calle Lobos 2585.

SE COMPRAN TIRANTES DE HIERRO de todos perfiles, dirigirse a Vasena, Cochabamba 3055. v28

SE VENDE UN HERMOSO PORTON de barrotes de hierro, Wenceslao Villafañe 1246, Barracas. v28

TIRANTES HIERRO EN LARGOS HASTA 12 mts, vendo, Constitución 1669. v28

TIRANTES DE HIERRO DE TODOS perfiles compramos, dirigirse a Vasena, Cochabamba 3055. v28

VENDO 2 CASILLAS DE MADERA, tratar San Salvador 5348. v27

VENDO TIRANTES I. P. N., 14, 16, 18, 24 y tea 2x6, Medes 1497.

ASAMBLEAS

COMPAÑIA ARENERA DEL VIZCAINO. Sociedad Anónima.—Un grupo de accionistas invita a los señores tenedores de acciones de esta compañía a una reunión a realizarse el día 29 del corriente, a las 5 p. m. en el salón del Hotel de Mayo, objeto de aunar opiniones con respecto a la conveniencia de pedir al directorio convoque a una asamblea extraordinaria para tratar de la venta del material flotante de la compañía, aprovechando los altos precios actuales. Por tratarse de un asunto de capital importancia, invitamos a los señores accionistas que simpaticen con esta idea a concurrir a la reunión indicada. —Varios Accionistas, octubre 25 de 1918. v29

LA PREVISORA, COMPAÑIA NACIONAL de Seguros.—De acuerdo con el artículo 20 de los estatutos, se convoca a los sres. accionistas a la asamblea ordinaria, que ha de celebrarse en la sede social de la Compañía, calle San Martín No. 274, el 12 de noviembre próximo, a las 4 de la tarde, para considerar los asuntos contenidos en la siguiente Orden del día: 1o., Consideración de la memoria, balance y distribución de utilidades; 2o., Elección de dos directores titulares, un director suplente, síndico y síndico suplente; 3o., Nombramiento de dos accionistas para autorizar el acta. A efecto los señores accionistas deberán depositar sus acciones en las oficinas de la compañía y obtener las respectivas boletas de asistencia, hasta tres días antes del arriba fijado para la celebración de la asamblea. —Buenos Aires, 26 de octubre de 1918.—El director general. v9n

SOCIEDAD RURAL ARGENTINA. — De acuerdo con lo dispuesto por el artículo 22 de los estatutos, se invita a los señores socios a concurrir a la asamblea general ordinaria de la Sociedad Rural Argentina, que tendrá lugar el día lunes 28 del corriente a las 5 p. m., en su local Sarmiento 834.

ORDEN DEL DIA

Lectura y aprobación de la Memoria de la comisión directiva y balance.—Designación del señor don Federico A. Martínez de Hoz, fundador de la Sociedad Rural Argentina, como socio honorario de la misma, de acuerdo con el artículo 4o, inciso a) de los estatutos.—Elección para el período de dos años de presidente, vicepresidente y ocho vocales, en reemplazo de los salientes por terminación de su mandato. Señores: Presidente: doctor Joaquín S. de Anchorena; vice-presidente: doctor Domingo E. Salaberry; vocales: señores: doctor Abel Ayerza (fallecido), doctor Ernesto Bosch, Carlos M. Duggan, ing. Julián Frers, Angel Leanes, Ricardo F. Pearson Hale, doctor Celedonio Pereda y José Evaristo Uriburu y de uno por un año en reemplazo del señor José N. Drysdale (renunciante).—Designación de tres socios para firmar el acta respectiva.—Buenos Aires, octubre 15 de 1918.—Alfredo N. Vivot, secretario.

Nota.—Se llama la atención de los señores socios acerca de lo que dispone el artículo 10 de los estatutos, de que para poder votar en las asambleas, se requiere tener una antigüedad no menor de tres meses. En consecuencia, los socios aceptados con posterioridad al 28 de julio último, no podrán votar en esta asamblea.—Otra: A los socios que estén en condiciones de votar les será entregada a su entrada al local una boleta que deberán firmar y depositar con su voto en el acto de la elección. v28

COMPRA Y VENTA DE AUTOMOVILES Y ACCESORIOS

AUTOS Ford compro y cambio por otros, Alsina 2248. v31

AUTO LANDAULET marca Zust, vendo, especial p. taxi, ocas., Alsina 2248. v31

AUTOS nuevos y de ocasión, vendo de varias marcas y precios. Visiten, 2340 Alsina 2248. v31

AUTOMOVIL VOITURETE, Destriob, casi nuevo y a toda prueba, $ 1200, Alsina 2530. v29

AUTOMOVIL CERRADO en buenas condiciones deseo comprar, dirigir ofertas a casilla correo 517, Buenos Aires.

CAMION PANHARD LEVASSEUR, PARA 1.500 kilos, vendo ocas., Alsina 2248. v31

CHATITA AUTOMOVIL AJUSTADA, patente pagada vendo, Pedernera 94.

CHATITA PANHARD LEVASOR 18x24, muy buena, vendo, Canalejas 849

CAMARAS Y CUBIERTAS P. AUTOS, nuevas y de ocasión, vendo, Córdoba 2503. v29

CHEVROLET DOBLE faetón uno nuevo y otro usado vendo, ocasión, Alsina 2240. v31

CHASSIS PANHARD HP 18-24 VARIOS líquido, cualq. precio, Gral. Urquiza 1231. v27

DION BOUTON, REGIO CHASSIS, EN perfecto estado, vendo, ocasión, Alsina 2248. v31

FORD DOBLE FAETON, vendo varios, hay también de huella, Alsina 2248. v31

FUNDAS D. faetón Ford, [illegible] ker 45 $. Visítenos, Perú [illegible]

FORD doble faeton, con poco uso, con patente y accesorios, Rivadavia 3925 v27

FORD VENDO, PRECIO MODICO, CASI nuevo, Sarandí 1089 [illegible]

FORD, OVERLAND, STUDEBAKER y 80 autos más liquidamos en [illegible] estado de marcha, Rivadavia 1551 v28

F. I. A. T. REGIO limousine coupé, último modelo especial para familia, en estado de nuevo [illegible] vendo, Alsina 2248. v31

FORD COUPE LIMOUSINE, carrocería francesa, 2 meses de uso, patente particular, se vende garage, calle Tacuarí 559 v28

MAGNETOS BOSCH, DE [illegible] verdaderas ocasiones, Pozos 812 [illegible]

OVERLAND CASI NUEVO se vende barato, verlo el lunes de 10 a 12 en Reconquista 825, escritorio 11 v28

REGIO auto PANHARD LEVASSOR 20 H P, vendo, Las Heras 3758 v27

REGIO automóvil Panhard 18-24 HP, carrocería Rostchilt landaulet limousine estado nuevo, gran ocasión se vende verlo y tratar, Victoria 2279. v31

VENDO CARROCERIA DOBLE FAETON de 4 asientos, calle Córdoba 2755 v28

VENDESE EL AUTO [illegible] marca F N 24 H P en 5.000 $, México [illegible]

VENDO UN FORD DE HUELLA, [illegible] ocasión, Alsina 1371.

CHAUFFEURS PEDIDOS Y OFRECIDOS

CHAUFFEUR se ofrece para ciudad o campo, Carlos Calvo 1034 v28

CHAUFFEUR se ofrece cualquier marca, óptimas referencias por carta A. Castex; Paraná 430 v27

CHAUFFEUR joven, español se ofrece, maneja cualquier marca y e. Ford, U. T. 3586, Mitre, Rivadavia 4264

CHAUFFEUR joven, con recomendaciones de casa de familia sin pretensiones se ofrece. Por carta o personalmente, Tucumán 971 v27

ESCUELA DE CHAUFFEURS "LA MODERNA", lecciones día y noche, a escuela cuenta con 3 automóviles y 3 maestros mecánicos, Gaona 16. Cobramos barato. v29

SE OFRECE chauffeur para taxi o particular, con certificados y recomendado, Provincias Unidas 865, pieza 9

ANIMALES Y RODADOS

AZCUENAGA 726, 400 CARRUAJES Y guarniciones, 1. clase, cualq. precio. v31

BICICLETA VENDO, R. LIBRE BARATA, Santa Fe 1531

BREACKS, americana de asiento alto, americanitas se venden, B. Luis 3147 v31

BURRAS LECHERAS SE VENDEN, Reconquista 331, escritorio 115.

BICICLETA MUY FUERTE, POR SOLO 30 $ vendo, Humberto I 134.

BICICLETA RIQUISIMA DE PASEO vendo tirada, Rincón 975

BICICLETA VENDO, MAZA 456 OCASION.

BICICLETAS 12, liquido a 30 $ cada una, gran ocasión, Rivadavia 5157

BICICLETA piñón libre vendo, Pedro Goyena 564, antes Río IV.

BICICLETA MAGNIFICA Peugeot, de m carrera, barato, Anchorena 666.

ANIMALES Y RODADOS

BICICLETA RUEDA libre y fija, muy fuerte, vendo, ocasión, Juncal 3437.

BICICLETA BIANCHI SE VENDE, Rodríguez Peña 1166.

CHATITA Y CABALLO VENDO, JUNTO o separado, Salta 2118.

CABALLOS OSCUROS MANSOS, PARA fúnebre, Charcas 2568.

CARRO CHANGADOR, VENDO, 24 DE Noviembre 120.

CARRITO de reparto completo y patente, vendo, Yatay 255.

CHATAS PLAYAS, VENDO 2, EN BUENAS condiciones, Montenegro 601. v27

COCHE CON 2 caballos y guarnición se vende; Balcarce 1220. v27

CHATA y dos carros vendo casi nuevos; calle Cullen 6035. v27

CABALLO CARRERA ESPLENDIDO, vendo 400 $, Brown 1013, Morón, F. C. O.

CARRO CHANGADOR CON MONTURAS, vendo, Brandsen 2751

COUPE MODERNO, PERFECTO ESTADO, vendo, Cochabamba 1183. v28

CABALLO TIRO PESADO Y LIVIANO, vendo a toda prueba, Uspallata 2459.

CARRO MEDIA CHANGA CON PATENTE se vende, México 761.

CHATAS, carros, americanas, 10 caballos, remata hoy Gallimberti

CHATA DE HIELO CASI NUEVA vendo de ocasión, Cabildo 2541.

CHARRET DE REPARTO casi nuevo, con toldo, guarniciones, patente y caballo, se vende, Honduras 4501.

COMPRO CHATITA DE REPARTO CARga, de 1000 a 1200 k, con caballo o sin él, Venezuela 2168. v27

LINDOS PETIZOS TIRO Y SILLA, cochecitos y guarniciones importadas vendo Oro 3034

MOTO "B. S. A." OTRA 7 HP., CON embriage, side car, vendo Gaona 741.

MOTO INDIAN 3 VELOC., CON SIDE-car o sin, vendo Thames 1787.

MOTOCICLETAS 10, vendo, americanas e inglesas, y 2 sidecars, Rivadavia 5139.

MOTOCICLETA Wanderer, 2 cilindros, 3 HP., ocas., vendo Rivadavia 6394. v27

MOTOCICLETA 2 CIL. 5 HP., MOTOR Jap, magneto Bosch blindado, desemb., cambios, vdo. Santa Adelaida 855 v27

MOTOCICLETA perfecta, gomas nuevas vendo barata, cambio por bicicleta, Alsina 3275.

MOTOCICLETA HARLEY DAVIDSON con sidecar casi nueva vendo urgente, Cabildo 1981.

PETIZO TUBIANO DE TIRO Y SILLA, vendo, Suipacha 7[illegible] v27

POTROS, YEGUAS, CABALLOS, CHATAS, carros, guarniciones, etc. venderemos en remate el domingo 27 a las 2 p. m., Brasil 3050. [illegible] v27

SE VENDEN DOS CHATAS Y 8 CABAllos, verlos y tratar Ayacucho 2200 v28

SE VENDEN potros, Alvarez Thomas y F. Lacroze. v27

SE VENDE UN TORO DE CRIA holandesa, Constitución 2117.

SE VENDE UNA BICICLETA EN BUEN uso, Salguero 2130.

SE VENDE CABALLO Y GUARNICIOnes, Pavón 2010.

SE VENDE UNA CHATA CON CABAllo y [illegible], Tacuarí 784.

SULKY NUEVO VENDO, CUBA 3821, Entre Manzanares y Paroissien, Núñez.

SE VENDE CHATITA EN BUEN USO, para reparto de leche, otro trabajo, Constitución 1871.

SE VENDE UNA AMERICANA CON llantas de goma de muy poco uso, con caballo y guarniciones; Reconquista 1076.

SE VENDEN DOS YEGUAS alazanas, para tiro liviano, competentes para cualquier trabajo, Chile 2558 v28

SE VENDE JARDINERA para reparto de hielo, y pan y queso, Mozart 926, Floresta, al 4800 de R. Unidas. v29

SE VENDE UNA CHATA ARMADA, tara 4,000 kilos y dos carritos de 1/2 changa, Paseo Colón 978.

SE VENDEN una chata de 5.500 k., un carrito de reparto y un carrito medio changador casi nuevos, Cabildo 2826. v27

SE VENDE UN CARRO media changa y una jardinera y un caballo tiro pesado, tratar Almagro 747, de 12 a 5 v28

SE VENDEN 2 CABALLOS, UNO DE tiro pesado, otro de tiro liviano, garantidos a solo, Lavalle 2468. v27

SE VENDE CARRO CHANGADOR, CAballo y guarnición correspondiente y una lona impermeable para chata grande, en buen uso, Canning 466.

TRES CABALLOS buenos para reparto vendo, Canalejas 849.

VENDO UN MILORD, BARATO, Catamarca 1235. v27

VENDO UN ESPLENDIDO MILORD con o sin caballo, Las Heras 2843. v27

VENDO CARRO CHANGADOR casi nuevo, armado, Acevedo 1876. v28

VENDESE CABALLO TIRO PESADO, prueba, Pueyrredón 573.

VENDO UN CHARRET y una bicicleta, Zavaleta 61.

VENDO CHATA MUY BUENA Y MUY linda, de 6.000 kilos bruto, en conjunto con yunta de caballos, guarniciones completas, arcos, lonas y todo lo que necesita para ponerla a trabajar, sin gastar ni un centavo. Verla de 12 a 3 p. m., calle Brasil 3262 v29

VENTA DE PAJAROS, PERROS Y AVES DE CORRAL

AVES, HUEVOS PARA empollar, incubadoras, colmenas, evaporizaderas de frutas; Belgrano 499. v4nov.

A $ 0.30 SE VENDE POLLOS RAZAS varias para criar, Santander 2573, esquina Varela, Flores.

CANARIOS BELGAS HOLANDESES, especiales para cría a [illegible]

CACHORRITO FOXTER VENDO BARAto, C. Calvo 1843.

CANARIOS, palomas, aves, pájaros, perros, gatos Angora vdo., H. Irigoyen 2250

CANARIOS hamburgueses cantando, vendo, $ 4 c/u., Gallo 2601

CACHORROS POLICIA VENDO BARAtos, Chile 2248.

HUEVOS p. INCUBAR, Leghorn, 3 a 50 doc., $ 2, Criadero Estrella, Cabildo 5497. v1n

PERRA DE POLICIA SE VENDE, Loria 870

PERROS policía Bulldog, Bullterrier, Pomerania, danés, Terranova, gatos Angora, Demaría 4666. v28

PERROS OVEJEROS [illegible] nuevos para incubar, 11 de Septiembre 590. v29

SE VENDEN CANARIOS, Río Bamba 574

SE VENDE PERRA POLICIA BELGA de un año, San José 171 v28

ALQUILER de CASAS y DEPARTAMENTOS

ALQUILO SOLIS 25[illegible] [illegible] habitaciones, $ 1[illegible] v27

ALQUILASE CASA [illegible] en Avellaneda [illegible]

ALQUILASE casa [illegible]

ALQUILO 2o. PISO, 7 PIEZAS, comodidades ascensor, Entre Ríos [illegible]

ALQUILASE CASITA [illegible]

ALQUILO CASITA [illegible]

ALQUILASE CASA 4 HAB. [illegible]

ALQUILASE CASA [illegible] 200 $, Alsina [illegible]

ALQUILASE CASA MODERNA [illegible] y con todo confort, Victoria [illegible]

ALQUILASE casa 3 habitaciones, [illegible] electricidad, $ 80, Cabildo y [illegible]

ALQUILO CASA, DON CRISTOBAL [illegible] 6 piezas, servicio 60 $

ALQUILASE casa lujosa, baño instalado, calef., $ 300, Paraguay [illegible] v28

ALQUILASE CASA moderna [illegible] piezas, baño inst., $ 250, Ayacucho [illegible]

ALQUILASE LINDA CASA [illegible] comodidades, Consulta [illegible]

ASUNCION 4736, VILLA [illegible]

ALQUILASE 2o. piso [illegible]

ALQUILASE CASITA, $ [illegible]

ALQ. QUINTA en Banfield [illegible]

ALQUILO CASITA SALAS [illegible]

ALQUILO EN RAMOS MEJIA [illegible] v28

ALQUILASE URUGUAY [illegible] habitaciones, 2 baños [illegible] comodidades [illegible]

ALQUILANSE COMODAS CASAS DE [illegible]

ALQUILASE AVENIDA [illegible] esquina [illegible] todas comodidades [illegible]

ALQUILASE LINDA CASA [illegible] de servicio, baño, cocina [illegible]

ALQUILASE CASA [illegible]

ALQ. [illegible] casa [illegible] 3 piezas comedor y [illegible]

ALQUILASE CASA [illegible] de sala, hall [illegible]

ALQUILASE, amplia [illegible]

ALQUILASE [illegible]

ALQUILASE A PRECIO MODICO CASA nueva de 7 piezas [illegible], baño, agua corriente y demás comodidades, Rivadavia 8855, con el tranvía sube en la puerta. v31

ALQUILER de CASAS y DEPARTAMENTOS

ALQUILASE LINDO DEPARTAMENTO 5 piezas, 160 $, Paraná 938, tratar A. Taullard, 25 de Mayo 340. v27

ALQUILASE CASA DE 4 PIEZAS, baño, etc., en 110 $, Berutti 2406, esq. Larrea, tratar Santa Fe 2420. v27

ALQUILASE petit-hotel, 3 de Febrero 2232, 2 cuadras estación Belgrano, verla de 1 a 4.

ALQUILO CASA AIREADA, mucho fondo, sala, otras piezas y dependencias 100 $, Manuela Pedraza 2145, entre Cuba y Arcos.

ALQUILASE LINDA CASA de sala, escritorio, comedor y cinco piezas, vestíbulo y todas comodidades, 130 $, Hidalgo 1666; tratar Victoria 3380.

ALQUILO CASA QUINTA BIEN UBIcada, cerca de la capital y de estación, con o sin muebles. Se exige buena arboleda. Dirigirse a J. E. S., San Martín 329.

ALQUILANSE dos departamentos, el 1o. de 3 piezas y negocio, 75 $, 2o. de 2 piezas y todas comodidades, 35 $, Hidalgo 3360.

ALQUILANSE EN MAR DEL PLATA 2 casas modernas, juntas o separadas: Balcarce 2961 y 2963, a una cuadra de la Rambla de la Perla, tratar Córdoba 2159, Buenos Aires. v28

ALQ. [illegible] RECIEN EMPAPELADA, baja y una alta, con hermosa azotea, de 8 y 10 piezas, hall, baño, etc., modernas, 150 $, Rocamora 4221 y 25, llaves al 4233, a una cuadra de Córdoba. v27

ALFREDO VACCA, AYACUCHO 1053, alquila las siguientes propiedades:

Inclán 2801, local moderno, gran sótano, comodidad familia.

San Martín 431, escritorio muy cómodo. Güemes 3410, departamento moderno, 2 piezas y 1 servicio, baño y demás, 55 $.

Bdo. de Irigoyen 1643, departamento cómodo, precio módico.

ADMINISTRACION DE PROPIEDADES del Banco Popular Argentino, Bmé. Mitre 370

CASAS

AGUERO 1[illegible], 13 hab., baño inst. y grandes comodidades, $ 380.

PARANA 1[illegible], 14 hab., 2 baños inst. y grandes comodidades, $ 550.

FEDERICO LACROZE 3114, 4 hab., baño inst. y comod., $ 120.

DEPARTAMENTOS

CABILDO 174, 2 hab. y comodidades 50 $

LOCALES

SALTA [illegible] 190

LAVALLE [illegible], amplio local y depósito, [illegible]

ADMINISTRACION DE PROPIEDADES del Banco de la Provincia de Buenos Aires. Se alquila:

CASAS

CALLAO [illegible], petit hotel, compuesto de planta baja con antesala, hall, escritorio, salón de comer, antecomedor, jardín de invierno, jardín. Primer piso, 10 hab. 3 baños, guardarropa, etc. Segundo piso 5 habitaciones, 2 baños, guardarropa, gran terraza, etc. Tercer piso, 4 habitaciones, baño, guardarropa, toilettes, patios, azotea. Subsuelo 4 hab., hall, despensa, baño y gran cocina, 2 ascensores, montaplatos.

MORENO 135, 7 hab., 3 de serv., hall, 2 baños, cocina, 3 patios, ascensor.

ADMINISTRACION DE PROPIEDADES Eugenio Dumas y Cía, Victoria 712.

PRESIDENTE URIBURU (ex Andes) 650 baja, sin altos, 13 hab., verla de 8 a 12.30.

VICTORIA 370, 2o. piso, frente a la plaza Mayo, 8 hab., 2 cuartos de baño, verla todo el día

SEGUROLA 1100, casa-quinta con jardín, de 6 habitaciones y comodidades, llaves Bordábla 1136

FREYRE 2913 baja, 5 habitaciones, llaves al lado, Freyre 2931

DEPARTAMENTOS

URUGUAY 62 altos, 2 habitaciones, verlos todo el día

LOCALES

FLORIDA 146 (i), amplio local, verlo todo el día.

BRASIL 4502, esq. Sáenz Peña, locales con habitaciones para familia, verlo todo el día

GABOTO 1354, gran local para depósito o industria. Verlo todo el día.

OLAVARRIA 124, 148 y 162, frente a la plaza Solís, llaves Olavarría 102.

GABOTO 1319, 1329, 1317, llaves Olavarría 102, esquina Gaboto.

Solís 335[7, local con sótano y habitaciones para familia, verlo todo el día. 1p

ADMINISTRACION DE PROPIEDADES e hipotecas del Banco Francés del Río de la Plata, Reconquista 157.

MEXICO 2337, hall, 5 hab., 2 piecitas, pieza lavar, baño inst., de 9 a 11.

JUNCAL 2023, 10 hab., terreno y dep.

MATHEU 1922, 6 hab., baño, 1 a 2.30.

VIDT 2078 (altos), 3 hab., al frente, 3 hab., 2 serv., baño.

CORDOBA 1167, 4 hab., serv., baño y dep., verlo de 3.30 a 5.30.

COLPAYO 465, galería, 6 hab., terreno.

ESTOMBA 831[5, 4 piezas, baño y dep., verla de 9 a 12.

MORON 3840, 4 hab. y dep.

OBLIGADO 3587, 4 hab., 1 serv., baño y dep.

CERRITO 1587 (altos), 4 hab., despensa, 1 serv., baño y dep. Verla de 3 a 6.

DEPARTAMENTOS

COLOMBRES 1062, 4 hab. y dep.

LOCALES

MORENO 1302 y S. del Estero, locales y dep., verlos todo el día.

CHACABUCO 138, gran local con sótano y montacarga, verlo de 3 a 6.

MONTEVIDEO 1405, local con sótano, 6 hab. y dep.

ENTRE RIOS 2101, local con o sin armazones y mostr., 3 hab., ver de 9 a 12.

CABALLITO 143, local, 2 hab. y dep.

THAMES 1534, terreno, con inst. sanit. v27

BELGRANO, CASA CHICA SE ALQUILA, Pampa 2649, verla de 10 a 11.30. v28

BUSCA CASA? en el acto tendrá cuanto hay desocupado en cualquier radio, visitando "Your Home", Victoria 676. v28

BUSCA CASA? EN EL ACTO TENDRA cuanto hay desocupado en cualquier radio visitando "Your House", Corrientes 441

BARATA casa moderna, 6 hab., 2 serv., hall, patio, terraza, baño completo y comod., verla y tratar Pozos 2090, de 1 a 5. v28

BELGRANO, ALQUILASE CASA NUEva, estilo chalet, confort moderno, jardín inglés, quinta, frutales, Juana Azurduy 2131, tranvía 36 de 1 a 5

CASITA ALQUILO, 3 piezas, comedor, 90 $, sos, Rivera 1792, tratar al 1830.

CASA ALQUILO 109 $, subt. y tranvías, Río de Janeiro 509

CASA, 2 SALAS Y 1 PIEZA, luz eléctrica, alquiler $ 50, Cayena 1111. v28

CASA ALQUILO, sala, 4 piezas, comedor, baño, luz, Avellaneda 6[illegible]

CASA ALQUILO CON TODAS COMODIdades, sobre subterráneo, B. Mitre 3574

CASA ALQUILO DE [illegible] piezas, baño instalado, Reconquista [illegible]

CASA ALQUILO, DE 7 piezas, con baño instalado, Cevallos 41.

CASA DE ALTOS, grandes comodidades, se alquila en $ 350, [illegible] 1783

CASA SE ALQUILA, CEVALLOS 290, 4 p. 40 $

CASA ALQUILO ECUADOR 359, llaves [illegible]

CASA Varela 983, se alq., 6 p. mas 1 serv., cloacas, tranv. 49 comb. subt.

CASA SE ALQUILA, 8 hab., dep., Conesa 518 puede visitarse todo el día. v27

CASA ALTA ALQUILASE QUINTINO Bocayuva 627 v27

CASA [illegible] moderna [illegible] v27

CASA ALQ. RECIEN PINTADA, 4 P., [illegible] 2 de altos [illegible] Flores 765 y [illegible] tranvías 86, 94 [illegible] v27

CASA SE ALQUILA, [illegible] piezas, comedor, [illegible] más comodidades, 120 $, Paysandú [illegible], tratar Gaona 1201 v29

CASAS [illegible] ALQUILAN EN FLORIDA, F. [illegible] a la estación

[illegible] QUINTA [illegible] AGUA [illegible]

CASA [illegible] ALQUILO, [illegible] piezas, galpón [illegible] baño [illegible] comodidades [illegible] 1160 v29

CASA QUINTA EN MUÑIZ, F. C. P., [illegible] "Mara", con todas comodidades para familia, alquilo, informes Bulnes 2031

CASA BAJA, 6 HAB. Y 1 DE SERV., vestíbulo, baño y cocina [illegible] comp. pati. [illegible] 2030, 140 $ v27

CASA DE 4 PIEZAS, [illegible] V. ALQUILO, [illegible] 212, $ 60, [illegible] calle Victoria v27

CASA QUINTA EN [illegible] MEJIA, SE [illegible] Alberdi [illegible] cuadra estación [illegible], baño [illegible] tratar Larrea [illegible] v27

[illegible] Núñez [illegible] CASA con [illegible] para negocio [illegible] barata, [illegible] Maipú [illegible] v27

[illegible] DEPTO. IN[illegible] ALQ. [illegible] vestíbulo [illegible] patio, etc. [illegible] v28

CASA QUINTA DE [illegible]

[illegible] GALERIA, [illegible] $ 40, [illegible] Rivadavia [illegible] cuadras [illegible] tranvía a plaza [illegible]

DEPARTAMENTO alq. [illegible] piezas, $ 65, [illegible] subt., Don [illegible] 1380

DEPARTAMENTO SE ALQUILA 50 pesos [illegible] pieza [illegible] 718

DEPTO. [illegible] 3 piezas [illegible] alquilo, $ [illegible] 839

DEPTO. ALQ. MITAD 35 $ [illegible] Serrano [illegible]

DEPTO. ALQUILASE [illegible] Taullard, 25 de Mayo 340 v29

DEPTO. LUJOSO CON SALA Y 3 PIEzas, se alquila, E. [illegible] 1652 v29

DEPARTAMENTO [illegible] $145, 3 [illegible] luz eléctrica [illegible]

DEPTO. CENTRICO [illegible] se alquila 110 $ [illegible] v31

[illegible] baño [illegible]

[illegible] DOS SALAS [illegible]

DEPARTAMENTO A[illegible] PIEZA [illegible] Larrea 431

DEPARTAMENTO alq. [illegible] piezas [illegible] $ Segal [illegible]

DEPTO. ALQ. SALA, [illegible] comedor [illegible] y gran comod. [illegible] $ 110, Balcarce 1163, a 1/2 c. P. Lezama.

ALQUILER de CASAS y DEPARTAMENTOS

DEP. MODERNO, 3 piezas, electricidad, comodidades, 60 $, Cangallo 4248. v27

DEPTO. MUY COMODO ALQUILO $ 50, Vernet 183 y Av. La Plata. v27

DEPTO. amplio, sin altos, $ 65, aire, sol, alquilo, Venezuela 2821. v27

DEPARTAMENTO alquilo, 3 piezas, $ 45, Thames 788. v27

DEPARTAMENTO 4 piezas, personas mayores alq. 66 $; Billinghurst 1883. v27

DEPARTAMENTO se alquila de 2 piezas, 40 pesos; Charcas 3367. v27

DEPARTAMENTO de tres piezas y demás comodidades se alquila; calle Alsina 2035. v28

EN OLIVOS ALQ. CASITA DE 3 piezas; tratar Borges 1367. v29

EN URQUIZA, CASA de cinco habitaciones se alquila, $ 70, recurrir Mendoza No. 5466. v27

EN TEMPERLEY ALQUILASE POR LA temporada en quinta con gran parque, casa departamentos, 9 piezas, cocina, baño, adoquinado, luz eléctrica. Hay algunos muebles, quinta Gatti. v27

EN COGHLAN, F. C. C. A., A POCOS metros de la estación alquilo casa con todas las comodidades modernas, luz eléctrica, gas, cloacas, agua corriente, amplio jardín y quinta. Con contrato. Para verla y tratar Estomba 2636 esquina Nahuel Huapí

FLORES CASITA MODERNA, ALQ., 4 hab., baño inst., jardín alrededor, Canalejas 3476.

FLORESTA: ALQUILO CASA 6 PIEZAS y cómodas dependencias 65 $, Esperanza 1027, tratar Sarmiento 1220, p. 6. v27

INDEPENDENCIA 1058, alquilo casa alta, moderna, 7 piezas, etc.

LINDO DEPARTAMENTITO, JUJUY 965, 55 pesos. v28

SE ALQUILA CASA Cochabamba 3511, tratar en la misma

SE ALQUILA UNA CASA CHICA DE 4 piezas, Garay 691

SE ALQUILA CASA, cinco piezas y fondo, $ 110, Medrano 139 v28

SE ALQUILA DEPARTAMENTO de 3 piezas y 1 [illegible], Sarmiento 1268. v27

SE ALQUILA CASA, TODAS comodidades, 3 de Febrero [illegible] Intendente Alvear, San Andrés, F. C. C. A., esta[illegible] 80 v27

SE ALQUILA CASA MODERNA, RECIEN pintada, [illegible] habitaciones, baño y gran [illegible], Rivera [illegible] tratar Sarmiento 1187 v28

SE ALQUILA CASA [illegible] habitaciones, con todas comodidades, calle Moldes 2475, Villa Urquiza [illegible]

SE ALQUILA CASA 3 piezas y comodidades, una cuadra estación La Villa, tranvía a Carlos Calvo [illegible], tratar Leiva 1123

SE ALQUILA DEPARTAMENTO CON 4 piezas, cuarto de baño, vestíbulo, luz eléctrica, agua corriente, Chubut [illegible]

SE ALQUILA ALSINA 1683, A 270 $, 7 hab., baño, [illegible] 116, 240 $, visit. 3 a 5, Trat. Talcahuano 416, esc. 4, de 2 a 5, o p. carta V. G. José Hernández 2502 v31

SE ALQUILA UNA CASA moderna, con fondo, una sala, con dos balcones a la calle, un comedor, 1 dormitorios, cuarto baño completo, pieza de servicio, con cocina económica, con balanceo 1227. v28

SE ALQUILA CASA, RIVADAVIA 7157, con todas comodidades, a una cuadra de la plaza Flores, con subt. a la puerta, está ocupada, puede visitarse de 1 a 5, todos los días, precio $ 300, U. T. 1098, Flores.

SOCIEDAD ARGENTINA DE EDIFICACION, Victoria 560,

CASAS PARA ALQUILAR

MIGUELETES 1310 y Av. Vértiz

HELGUERA esq. Camarones

MELINCUE esq. Bahía Blanca

BERNALDEZ 1815.

DIRECTORIO 1137[39.

TANDIL, quintas se alquilan, por la temporada, tratar Azcuénaga 1511. v27

TIGRE: CASA QUINTA EN CALLE LInier 1242 (asfaltada), 9 piezas, etc., alquílase por la temporada o año v27

TEMPERLEY, ALQUILASE CASA QUINta amueblada, por la temporada, Vicente López 849, (Temperley), F. C. S.

V. URQUIZA, TRIUNVIRATO 5383, ALquílase casa moderna, 4 piezas, baño instalado, galerías cristales, U. T. 1039, Bolg.

ALQUILER DE LOCALES Y ESCRITORIOS

ALQUILASE ESPACIOSO ALMACEN, Moreno 1231, en terreno de [illegible] v27

ALQUILASE gran local, con mucho fondo y com., $ 400, Salguero 743. v27

ALQUILO SALA Y PIEZAS APROPIAdas para escritorios, Lavalle 958. v27

ALQUILASE PIEZA PARA ESCRITOrio, 35 pesos, Alsina 477. v27

ALQUILO LOCAL PARA CAFE, LECHEría, frente biógrafo, Bompland 1459.

ALQ. GRAN LOCAL SOTANO Y 5 p., para depósito o industria, B. Mitre 3211

ALQUILO NEGOCIO esquina, Georgestown 305 y San Eduardo.

ALQ. LOCAL para negocio, 4 piezas y servicios, Directorio 3002 esq. Quirno. v28

ALQ. BARATA ESQ. CON ARMAZOnes almacén, 50 $, Darregueira 2100, pza Italia v27

ALQUILO ESQ. CON SALON y sótano, con comodidades, Prov. Unidas 299, de 12 a 5

ALQUILO LOCAL APTO PARA ALMAcén, peluquería, modista o planchadora, 5a $, México 2409. v29

ALQ. ESQ. NUEVA, APTA DEP. O taller, c. sótano 17x12, tratar Cochabamba 4109, luz eléctrica. v28

ALQUILASE CON O SIN CONTRATO espacioso local apto para cualquier depósito o industria, Bustamante 1034[40. v29

CASA ALMACEN, con instalación, alquilo, en Temperley, Alm. Brown 600, van [illegible]

CARRALON con piezas y posteros se traspase al alquiler, Directorio 14.

CORRALON SE ALQUILA, comodidad para familia, cloacas, luz eléctr., estación nueva, Acevedo 955 [illegible]

ESCRITORIOS se alquilan muy baratos, Rivadavia 943.

ESQ. MODERNA, con instalaciones p. negocio se alquila, M. de Andes 801

ESQUINA SE ALQUILA PARA NEGOCIO Forest y Nahuel Huapí, Belgrano

ESQUINA alquilo con instalaciones, y comodidad para familia, Figueroa [illegible]

ESQUINA ALMAZON CON O SIN CASA familia, Palermo, alquilo Bernardo de Irigoyen 1152.

GALPON DE 7 metros por 35 metros a una cuadra del Riachuelo, Patricios 1500, entrada para carros se alquila. v28

GRAN LOCAL CON 5 GRANDES VIdrieras, apto para oficina de seguros, de cambio o casa importante, se alquila, esquina Reconquista y Corrientes, entrándose sobre el desde el No. 400 hasta el 580, precio equitativo. v27

GALPON DE 115 M. C. DE SUP., PISO de portland y friso de [illegible], con casa compuesta de sala independiente a la calle, 2 piezas, 2 altillos, sótano y dependencias, refaccionado y pintado se alquila Mateo 1.09, tratar Sarmiento 4[illegible] 22

LOCAL ALQUILO BARATO [illegible] tratar Uruguay [illegible]

LOCAL para negocio y [illegible] pieza se alquila, Parral 632

LOCAL DOS GRANDES [illegible]

LOCAL PARA DEPOSITO [illegible] Alsina 3212 [illegible] tratar Corrientes [illegible]

LOCAL [illegible] SOTANO [illegible] se alquila [illegible] 50 pesos

LOCAL PARA NEGOCIO SIN ARMAZONES y comodidad para familia [illegible] alquilo Guayanas y Serrano 398 v27

SE ALQUILAN PIEZAS PARA ESCRItorios, Sarmiento 469. v27

SE ALQUILA LOCAL DE [illegible] galpones y piezas, Matheu 1[illegible] v27

SE ALQUILA ESPLENDIDA ESQUINA para negocio, P. Unidas [illegible]

SE ALQUILA SOTANO [illegible] electricidad, Victoria [illegible]

SE ALQUILA ESQUINA [illegible] para [illegible]

SE ALQUILA LOCAL [illegible] peluquería en [illegible] 2646

SE ALQUILA UN LOCAL PARA [illegible]

SE ALQUILA LOCAL MUY [illegible] PARA [illegible] Junín 392 [illegible] verse de [illegible] Saavedra [illegible]

SE ALQUILAN DOS N[illegible] una casa para [illegible] Tratar en la [illegible] Victoria [illegible], A. J. Dotonell

CASAS, LOCALES Y PIEZAS BUSCADAS

BUSCO PIEZA AMUEBLADA sin pensión precio por carta [illegible] Dto. 1, calle [illegible]

CASITA ENCUADRA busco [illegible] cerca subterráneo 137 [illegible] v28

CASA DE RENTA DESEO ADQUIRIR de 6 a 10 piezas, [illegible] 1462 [illegible] H.

CABALLERO solo, desea [illegible] departamento de 2 a 5 piezas [illegible] comodidad, escritas a F. R. [illegible] correo central v28

CABALLERO DESEA ALQUILAR PIEZA amueblada en la [illegible] central, dirigirse a Paraná [illegible]

DESEO ALQUILAR POR [illegible] casa quinta con terreno [illegible] Buenos Aires, Flores [illegible] tratar a Howard Fels[illegible]

DOS PERSONAS MAYORES DESEAN casa [illegible] piezas, sin muebles [illegible] de familia [illegible] Rojas [illegible] v28

DOS JOVENES necesitan una amueblada en casa de fam. [illegible] de Medrano, por carta a B. R. [illegible] v28

DESEO, PROXIMO FACULTAD DERECHO, pieza y pensión, prefiero único; X., Moreno 540, 4o.

DISTINGUIDA señora ITALIANA NECESITA pieza con pensión en familia seria, G. F., Tucumán 3054.

ESCRITORIO con muebles y teléf., deseo alquilar; Laborde, Av. de Mayo 1490.

ENTRE PALERMO Y BELGRANO, busco casita 4 piezas, dep., precio hasta $ 100 cartas J. D., Cabildo 317.

EN BARRIO CENTRAL Y EN CASA de bajos, desearía alquilar sala o antesala con muebles para hombre solo; por carta S. Isern; México 343.

EN FLIA. SE DESEA 2 SALAS CHICA y grande y pensión, con toda comodidad; dirigirse J. V. de Rodríguez; Avenida de Mayo 1068.

EN FAMILIA DESEA TOMAR PENSION y pieza, más [illegible] tranquilo, prefiere únicos y por barrio Constitución, E. Fonti, Correo 110 [illegible] piso izqda.

EMPLEADO DESEA PIEZA CON O SIN muebles, [illegible] Plaza o Palermo, Of. [illegible] B. O. M., Post Restante Correo Central

EMPLEADO DESEA PIEZA O PIECITA con o sin muebles en 2o. al 7o. piso con mucho aire [illegible] W. L. P. Poste Restante Correo Central.

EN MAR DEL PLATA, deseo alquilar una casa que tenga de 5 a 7 piezas, amuebladas y que esté situada cerca de la playa, correspondencia a Mariano García Rivera, Corrientes 1299, Buenos Aires. v28

EN CASA DECENTE Y DE CORTA FAmilia se necesita sala amueblada, con pensión, para matrimonio y que sean únicos inquilinos. Tratar por carta, a M. M. 2, Av. de Mayo [illegible] v29

EN CASA DE FAMILIA DISTINGUIDA, con profesora [illegible] señoras solas, que habiten casa moderna de todo confort y aseo, barrio central [illegible] desea pensión para tres señoritas que dan y exigen referencias. Dirigirse a M. 24 [illegible] v28

JOVEN DESEA ALQUILAR HABITAción sin muebles, con luz, casa de familia honorable, próxima al subterráneo, 20 $; J. R., Juju 988, dto. 2.

MATRIMONIO [illegible] busca en Barracas 2 piezas [illegible] con luz y cocina; escribir con [illegible] A. D., México 1125 v28

MATRIMONIO extranjero con una nena desea [illegible] y sala amueblada en familia, único [illegible] cerca estación subterráneo [illegible] T. S., escritorio 504, Reconquista 1[illegible] v27

MATRIMONIO respetable con un solo hijo desea [illegible] dos piezas en casa de familia [illegible] desde hoy hasta fin de mes se [illegible] (otro central), [illegible] Lacroze 758 Sala

MATRIMONIO DESEA ALQUILAR PARA [illegible] pensión para la señora solamente con [illegible] teléfono y cuarto de baño, para [illegible] Radio de Independencia a Rivadavia [illegible] de Piedras a Balcarce. [illegible] carta a A. B. Independencia [illegible]

NECESITO UN LOCAL cubierto, para depósito, [illegible] con habitaciones y entrada para carros, por carta a Salar, Galería [illegible] 4o. piso v28

PIECITA independiente decente, busca [illegible] Almagro, [illegible] v29

PIEZA AMUEBLADA ESPACIOSA BUSco, con pensión de primera. Por carta a A. L., Rondeau 1 1739. v27

PIEZA [illegible] SIN MUEBLES necesitan [illegible] estación B[illegible], cartas a [illegible] 825, Bs. As. v27

PARA TRES JOVENES SE NECESITAN dos piezas antiguas, sin muebles, radio Callao, Santa Fe, Pueyrredón, Corrientes, dirigirse S. C., Ayacucho 1024.

SEÑORA [illegible] pieza con media pensión, Por carta [illegible] Colón 532, dep. A v27

SE DESEA ALQUILAR CASA MODERna con un poco de fondo, de 4 a 5 piezas; condiciones y precio a F. B., Almagro 1233. v27

SALA DESEA ALQUILARSE en casa de [illegible] preferido con entrada independiente [illegible] para escritorio, precio 50 a [illegible] Daimao, Venezuela 1232.

SE DESEA ALQUILAR CASA MODERNA barata, [illegible] por Belgrano, o Núñez, dar informes por carta a A. R., Céspedes 2666

SE DESEA ALQUILAR PIEZA PARA matrimonio con 2 chicos, el mayor tiene 3 años. Dirigirse por carta dando precio a F. González, Moreno 521.

SE DESEA ALQUILAR CASA MODERna de 5 a 6 piezas, radio Callao, Pueyrredón, Córdoba y Rivadavia. Alq. 200 $. Dirig. J. Fabrega, Cangallo 1526, d. 1. v28

Señor NECESITA PIEZA CON MUEBLES entrada independiente, en el centro o sobre subterráneo, hasta Caballito, contestar a S. H., Corrientes 151

SOLICITO PIEZA SIN MUEBLES, BArata, cerca [illegible], familia decente, uno o dos [illegible], por carta Lezcano, Venezuela 850

HOTELES Y CASAS DE PENSION

A VICTORIA 158, PENSION SANA, piezas para familia, "Regina Pensión". v1n

A 35 $ PENSION, con cama 60 y 70 $, teléf. Pensión "Lamas", Suipacha 383, v1n

AV. MAYO 881, Pensión España Hotel, mes desde 70 $ día 3 $, vascos. v31

A VISITAR HOTELITO para familias, pasajeros, confort, central, económico, Cerrito 36. v28

A PIEDRAS 122, "PENSION REGINA", piezas ventiladas, salas, U. T. 2011, Avenida. v3nov.

HOTEL H ARGENTINO, IRIGOYEN 160, por día y mes, económico, salas.

HOTEL LA CORZANA, PIEZAS de 1 a 3 $, C. Pellegrini 479. v31

HOTEL LA NACION, camas 70 cts., piezas desde 1 $, Venezuela 848. v27

HOTEL COMERCIAL, RIVADAVIA 1110 Piezas, salas, para familias, pasajeros, con o sin pensión, precios módicos. v27

LA RIOJANA, hotel pensión, verdadera española, salas, piezas regias, comodidad familias y pasajeros, C. Pellegrini 348. v27

PENSION "MORENO" a caballeros y familias distinguidas, Moreno 1543. v27

PENSION LA ARGENTINA, VICTORIA 1046, la más preferida para pasajeros y pensión a 40 $, precios módicos v29

PENSION LA ARGENTINA, VICTORIA 1046, la más preferida para pasajeros y pensión a 40 $, precios módicos v27

PENSION HOTEL FAMILIAR CON todo confort para familias, casa nueva de confort, precio módico, Cerrito 34 v29

ALQUILER DE PIEZAS SIN MUEBLES

ALQUILO LINDA PIEZA HOMBRES O familia, mayores, [illegible] 1987 v27

ALQUILO PIECITA EN FAMILIA, Paraná 954.

ALQUILANSE [illegible] HABITACIONES, Moreno 1472.

ALQUILASE COMEDOR, con luz, a matrimonio solo, Belgrano 1337 v29

ALQ. PIEZA CON [illegible] a mayores, con comodidades, Paraná [illegible]

ALQ. $ 6 pieza 5x3, Medrano [illegible]

ALQUILO SALITA [illegible]

ALQ. A señora sola pieza 1[illegible] $, única inquilina, Mendoza [illegible] 1410

ALQUILANSE 2 lindas piezas juntas [illegible] subt. [illegible] v28

ALQUILO sala y antesala [illegible] bien [illegible]

ALQUILO PIEZA A HOMBRES SOLOS o [illegible] dp. B

ALQUILASE UNA LINDA PIEZA PARA [illegible] 25 de Mayo [illegible] v28

ALQUILANSE piezas a personas mayores [illegible] casa [illegible]

ALQUILO HABITACION CON muebles [illegible] 1739

ALQUILO 15 $ LINDA PIEZA 2 m. hombre solo, Pueyrredón 1774 2o. dp. 20 v28

ALQUILANSE 3 piezas, cocina, altos, personas mayores B. Mitre 1888.

ALQUILO PIECITA HOMBRE SOLO, Estados Unidos 2161

ALQUILO pieza BALCON [illegible] Viamonte 613 dep. 2 [illegible]

ALQUILO pieza con luz eléctrica, casa familia, Matheu 272

ALQUILASE pieza bien ventilada [illegible] 728, 1o. derecha v27

ALQUILASE LINDA PIEZA A PER[illegible] independ. [illegible]

ALQUILASE PIEZA [illegible] CASA [illegible] hay papel, Moreno 2181

ALQUILO PIEZA sin sobre [illegible] casa familia, Belgrano 2142 v28

ALQUILANSE 2 PIEZAS GRANDES y [illegible], Cangallo [illegible]

ALQUILO PIEZA [illegible] muebles [illegible] Avenida [illegible] v28

ALQUILO [illegible]

ALQUILASE PIEZA 100 $ [illegible] No hay papel v28

A PERSONA SOLA ALQUILO PIEZA, Irigoyen 1761, bajos v28

ALQUILASE pieza con entrada a hombre solo [illegible] Montevideo [illegible] v31

ALQUILO amplia pieza hombre solo, [illegible]

ALQ. [illegible] dep. [illegible]

ALQUILO PIEZA Y RECIBO PENSION [illegible]

ALQUILO PIEZA PARA HOMBRES [illegible] 1162, 15 pesos v28

ALQUILO SALA TODA COMODIDAD, a personas mayores, Córdoba 1[illegible] v28

ALQUILO PIEZA PARA HOMBRE solo [illegible] Charcas 2[illegible] v28

ALQ. 2 PIEZAS COMEDOR matrimonio [illegible] Chile [illegible]

ALQUILASE HERMOSA [illegible] a [illegible] Pedernera [illegible]

ALQUILASE comedor [illegible] Acevedo [illegible]

ALQUILASE ESTUDIO [illegible] SALA [illegible]

ALQUILASE sala o pieza [illegible] Lacarra, Talcahuano [illegible]

ALQUILO PIEZA SIN MUEBLES [illegible] Paraguay 1951, 2o. piso, hay ascensor. v29

ALQUILO DOS PIEZAS EN CASA DE familia, 5x5, baratas, Soutilosa 130.

ALQUILO PIEZA 20 $, CASA FAMILIA, Salta 191, 2o., izq.

ALQUILO 2 SALAS CON LUZ A MATRImonio o personas mayores, Varela 242. v29

ALQ. SALA Y ANTESALA, CASA BAja, decente y aereada, grand. comod., México 1574. v28

ALQUILANSE 3 PIEZAS CON LUZ eléc., en casa linda de 2 personas, Caseros 2849. v29

ALQ. SALA CON BALCON, SIN MUEBL., familia honorable; Cangallo 822, 2o. piso, izq. v29

ALQUILO PIEZA, TERRAZA A LA Calle, hay teléfono, a persona sola, Córdoba 2589. v28

ALQUILASE A CABALLERO, COMO único inquilino, linda salita independiente, Talcahuano 565, 1o. dcha. v27

A PERSONAS DISTINGUIDAS SE ALquilan 3 piezas con balcón a la calle, a 1 cuadra de Santa Fe, Bustamante 1710.

ALQUILO SALA, 2 BALCONES, INDEpendiente, sin muebles, gran cuarto de baño, a 1 ó 2 caballeros, Larrea 1491. v28

ALQ. 2 SALAS J. O SEPARADAS, familia, muy saludable, B. de Irigoyen 264, piso 2o.

ALQUILO COMEDOR Y PIEZA A PERsonas mayores, casa familia, México 1592 v28

ALQUILANSE DOS hermosas piezas con ventanas a la calle y comodidades, barato, Billinghurst 2286 v29

ALQUILO A MAYORES COMEDOR con 1 ó 2 piezas corridas, único inquilino, referencias, Estados Unidos 878. v32

ALQUILASE SALA EN CASA BAJA Y tranquila, para escritorio u hombres solos, México 1671

A MATRIMONIO solo se alquila hermosa sala independiente sobre jardín, único inquilino, Chorroarín 1973, tranvía 36, bajar Av. M. Carranza 400.

COMEDOR ALQUILO, a matrimonio solo, único inquilino, Sarandí 970. v27

COMEDOR alquilo a mayores, no hay papel, Carlos Calvo 2785. v27

COMEDOR LINDO SE ALQUILA, 2619 Corrientes v28

COMEDOR y pieza junto, alquilo a matrimonio [illegible] Santa Fe 2505 v28

COMEDOR GRANDE SE ALQUILA EN casa de familia a matrimonio solo o personas mayores, único inquilino, Olazábal 1756. No hay papel.

COMEDOR sin muebles, amplísimo y pieza amueblada alquilanse, a hombres solos, próximo estación subterráneo, Pasco 38 v28

DOS PIEZAS JUNTAS Y COCINA SE alquila, Parral 652

EN FLORES ALQ. UNA PIEZA, confort, referencias mutuas, Membrillar 10[illegible] v24

EN CASA AIROSA CON ARBOLES, frente [illegible] se alquila una pieza, a personas mayores, único inquilino, Avellaneda [illegible]

EN FLORES, AVELLANEDA 2995, ALquilase, dos piezas, 25 $, independientes, a hombres solos o matrimonio

EN CASA FAMILIA seria se da pensión, a uno o dos caballeros, Moreno 1360, Departamento 14

FLORES, ALQUILO SALA A MATRIMOnio Helguera 658.

PIEZA ALQUILO, persona decente, mayor, referencias, Ayacucho 1[illegible]

PIEZA PARA HOMBRE SOLO 10 $, B. sur, Mar 759.

PIEZA SE ALQUILA a persona sola, único inquilino, Alsina 3039, DTO. 3.

PIEZA SIN COCINA, se alquila, con luz, $ 25, no hay papel, Cangallo 3550.

PIEZA SE ALQ. PARA PERSONA SOLA o matrimonio, Montevideo 373, dep. A v29

PIEZA CON LUZ eléctrica a hombre solo alquílase, Viamonte 2410.

PIEZA, luz eléct., a mayores, 25 $, La Paz 663, altura Viamonte 1680 v29

PIEZA A MAYORES ALQUILO, UNICO inquilino, Progreso 1214. v27

PIEZA CON GARAGE para auto en casa familia se alquila a persona seria; Conesa 1975, altura Luis María Campos 400.

SE ALQUILA SALA, Sgo. del Estero 173.

SE ALQUILA PIEZA PARA HOMBRE solo, Viamonte 1710. v29

SALA, ANTESALA Y PIEZA ALQ., con comodidades, Sarmiento 310, 2o. piso.

SE ALQUILA PIEZA PARA HOMBRE, Caseros 409, fr. al Parque Lezama. v28

SE ALQUILAN PIEZAS CON O SIN MUEbles, Corrientes 1187, 2o. piso derecha.

SALA GRANDE EN CASA LUJOSA, TOda comodidad, Rivadavia 1367.

SE ALQUILA UNA LINDA SALA EN casa de familia, México 1781

SE ALQ. pieza grande con muchas comodidades y luz; Tucumán 1761. v28

SE ALQUILA SALA, CORDOBA 750.

SE ALQUILA SALITA, para hombre solo, en familia, Salta 729

SE ALQUILA UN COMEDOR para persona sola, Castro Barros 68. v29

SE ALQUILA PIEZA a hombre solo, Ayacucho 81.

SALA ALQUILASE, personas mayores, Convención 1839, Rivadavia al 6100. v29

SE ALQUILAN PIEZAS JUNTAS o separadas, a personas mayores, Piedras 657. v27

SE ALQUILAN PIEZAS A HOMBRES solos, Alsina 1423 v31

SE ALQUILAN SALA Y 2 PIEZAS, CON comodidades, Venezuela 1726 v27

SE ALQUILA PIEZA para hombre solo, Lima 218 v28

SE ALQUILA UN COMEDOR A MATRImonio u hombre solo, Cevallos 1247. v29

SE ALQUILA PIEZA A HOMBRE SOLO, Salta 471, c. familia.

SE ALQUILAN AMPLIAS habitaciones, Vieytes 1795. v29

SE ALQUILA pieza para personas solas con ventana a la calle, C. Pellegrini 1[illegible]

SALA Y DOS piezas se alquilan para personas mayores, Tacuarí 85, 2o. piso, derecha. v28

SE ALQUILA LINDISIMA PIEZA SIN muebles, en casa de familia, muy seria, Cangallo 1825. v28

SALAS CALLE, PIEZAS ESCRITORIO, vestíbulo, independiente, desde 35 $, frente Tribunales, Talcahuano 469, 1o.

SE ALQUILAN 2 lindas piezas, JUNTAS o separadas, a hombres solos, Sarmiento 864. v29

SE ALQUILAN PIEZAS, a hombres solos en casa de familia, no hay papel, San Juan 1[illegible] v27

SE ALQUILA EN corta familia pieza a matrimonio o persona sola, tranvías a todas direcciones, Pasco 1166. v28

SE ALQUILA SALA SIN MUEBLES, cocina sola, luz y demás comodidades, a matrimonio solo, decente, único inquilino, Estados Unidos 1237, 2o. piso v27

SALITA INDEP. CON BALCON A LA calle se alquila persona sola, casa de familia honorable, único inquilino, a una cuadra de la estación subterráneo, de Medrano. Se dan y piden referencias, [illegible]

UNA SALA ALQUILO A CABALLERO, no hay pensión, Victoria 1041 v28

HABITACIONES AMUEBLADAS CON O SIN PENSION

ALQUILO piezas con muebles pensión, [illegible], C. Pellegrini 147. v27

ALQ. SALA con antesala y piezas amuebladas con pensión, Sarmiento 132 v27

ALQ. RIOBAMBA 1[illegible], PIEZA AMUEB., precio módico [illegible]

ALQUILO SALA AMUEBLADA A CAballero, Alsina 2036 v27

ALQUILO SALA AMUEBLADA A CAballero, no hay papel, Lavalle 1481. v27

ALQUILASE A 1 O 2 CAB. SOLOS PIEza amuebl., casa flia, Bolívar 546. v29

ALQUILO piecita AMUEBLADA y pensión, a caballero, Moreno 629. v28

ALQUILO con pensión caballero, mes o días, Bdo. de Irigoyen 1328 v27

ALQUILASE central, sala grande, bien amuebl., indep., Perú 505 v27

ALQUILO HERMOSA PIEZA AMUEblada, Bmé. Mitre 2113 v27

ALQUILO PIEZA amueblada, a hombres solos, Charcas 1063. v29

ALQUILASE PIEZA a la calle, con muebles, Uruguay 231, 1o. piso. v27

ALQUILO CUARTO AMUEBLADO A CAballero, casa matrimonio, Maipú 813 v28

ALQUILO PIEZAS CON MUEBLES, pensión, teléfono, Tucumán 747 v28

ALQUILASE REGIA SALA CON pensión [illegible] Mayo [illegible]

ALQUILO 1 O 2 PIEZAS, CON O SIN muebles, único inq. Bermejo [illegible] v28

ALQUILASE pieza amueblada, interior, muy ventilada, Av. Mayo 890 v28

ALQUILO pieza amueblada a 1 ó 2 caballeros en familia, Salta 147, 1o. izq. v28

ALQUILO EN FAMILIA HABITACION amueb. a caballero Córdoba 1893 v28

ALQUILASE SALA, con pensión en familia, Venezuela 445

ALQ. PIECITA, amueblada, en familia, ascensor, Victoria 977, 3er piso

ALQUILO pieza amueblada, con pensión, Maipú 818 v28

ALQ. SALA BIEN amuebl., a señor solo, único inq., tel., Tacuarí 515 v29

ALQUILO SALA CON O SIN MUEBLES y con o sin pensión, Victoria 1083 1o. p.

A $ 40 BUENA COMIDA, A $ 60 PIEZA y pensión, Suipacha 444 v28

ALQUILASE salita amuebl. con pensión, a persona sola, Tucumán 1056 2o.

ALQUILO PIEZAS AMUEBL. CON PENSION, en familia, no $ único, Perú [illegible]

A $ 1 PIEZA amueb. a 1 ó [illegible] sin pensión, Bmé. Mitre 568

AV. MAYO [illegible] pieza pensión [illegible] uno o dos, se prepara portero.

ALQ. ESPACIOSA SALA AMUEBLADA, casa seria, Alsina 1951

ALQUILASE A CABALLERO SALA amueblada con o sin pensión casa y corta familia distinguida, Brasil 1319.

ALQUILASE PIECITA AMUEBLADA en 23 $, familia, Maipú 719.

ALQUILASE pieza amueblada a hombre solo 40 $, Alsina 487. v29

ALQ. PIEZA, PENSION 45 $, 2 $ por día, particular, Esmeralda 176.

ALQUILASE PIEZA AMUEBLADA, balcón, Junín 442. v26

ALQUILASE pieza, amuebl., hombre solo, casa tranquila, Bolívar 1885. v28

ALQUILASE sala con o sin muebles y pensión; Córdoba 2162, 1er. piso C. v28

ALQUILO PIEZA con o sin muebles y pensión, Pueyrredón 1309. v28

ALQ. PIEZA FRENTE CON JUEGO Y 2 piezas con muebles, a caballeros, Avenales 3874 v28

ALQUILO SALA SIN MUEBLES A MAyores, con o sin pensión; casa de familia, Av. Montes de Oca 275.

ALQUILASE salita y dormitorio a la calle, bien amueblados, con todas comodidades e independiente, Libertad 340. v28

ALQUILO P. AMUEBLADA A persona decente, sola, único inquilino, una cuadra subterráneo, 40 $, Yerbal 1618, B. v27

ALQ. A MATRIMONIO PIEZA BIEN amuebl., con pensión, familia, Libertad [illegible] v29

ALQUILASE PIEZA AMUEBLADA A hombre solo, casa familia, Chacabuco 280 v29

ALQUILASE SALA O PIEZAS amuebladas, con balcón a la calle y demás comodidades, con pensión, Santa Fe 2707. v24

ALQUILASE PIEZA AMUEBLADA A hombre solo, casa tranquila, Alsina 826. v28

ALQUILO SALA CON PENSION, a matrimonio o señor, casa seria, todo confort, Esmeralda 517, 2o. piso, izq.

ALQUILASE a caballero pieza amuebl., [illegible] sin calle, en depto. matrimonio solo, inglés, Lamenal 90, p. 2o., izq. v28

ALQUILO PIEZA AMUEBLADA, CASA tranquila, hay teléfono, Charcas 4477, [illegible] Plaza Italia.

A UNICOS INQUILINOS sala amueblada y pensión, familia vasca, Paraná 238, piso, depto. 10.

A DOS señores DE ENTES SE ALQUILA [illegible] pieza amueblada, con pensión con [illegible] baño, todo confort, casa de familia, [illegible] 1o. v28

A [illegible] PIEZA BIEN AMUEBLADA, [illegible] contigua [illegible] hombre solo, [illegible] comodidades, B. Mitre 1130, [illegible] derecha.

A [illegible] SALA LINDA AMUEBLADA, CON [illegible] 110 $, 1 ó 20 $, piecita [illegible] amueblada y con pensión 60 $ casa de familia, sin niños, agua caliente [illegible] comodidades, Carlos Calvo 663.

BUENA PENSION FAMILIAR de familia italiana, Paraná 545, p. 4o., dep. E.

BELGRANO 1330, PIEZA AMUEBLADA, con dos ventanas, precio módico.

EN BELGRANO, Amenábar 2399, se alquila sala con o sin pensión a persona seria con o sin muebles, único inquilino.

EN DTO. MATRIMONIO ALQUILA PIEza con muebles a matrimonio que viva afuera, que la ocupe poco, o a señor solo, B. de Irigoyen 262 dto. 6.

FAMILIA ALQ. PIEZA PENSION A DOS Alsina 1[illegible], 2o. piso, dep. 16. v28

FAMILIA RESPETABLE ALQUILA PIEza amueblada y con pensión, Corrientes 4[illegible] v28

FAMILIA DISTINGUIDA DARIA PIEZA amueblada, con pensión, por 65 $, baño contiguo, teléfono, luz y aire, Humberto número 151, dep. 14.

LINDA PIEZA AIREADA Y CLARA, bien amueblada, se alquila en 30 $, con luz eléctrica, Bolívar 292, piso 1o.

PENSION EN FAMILIA, ALSINA 1420. v31

PENSION EN FAMILIA Y CON PIEZA para caballero 80 $, México 1480, d. 6 bajos

PENSION, pieza sin muebles, familia, B. Mitre 2065.

POR 850 $ construyo piezas material de la, y refacciones, Marmol 7[illegible]

PIEZAS AMUEBLADAS, ALQUILO A caballeros en familia, Montevideo 335. v29

PIEZA AMUEB. con o sin pens., a 1 caballero o matrimonio, S. Martín 724, 1o.

PENSION Y PIEZAS baño, teléfono, precios módicos, Moreno 552.

PIECITA amueblada se alquila, $ 20, casa respetable, Corrientes 2294 v28

PENSION FLIAR., SALA, ANTESALA, o pza., con o sin mueb., baño, etc., Rivadavia 1[illegible], piso 2o. v29

PARA PERSONA SOLA SE ALQUILA pieza amueblada, casa familia, Chile 1325

PENSION PIEZA AMUEBLADA PARA [illegible] baño caliente, familia inglesa, barato, Rioja 106, Once.

PIEZA AMUEBLADA PARA hombres solamente, con o sin pensión, Bmé. Mitre 766, 2o., derecha v29

PIEZA CON PENSION ENTERA O MEdia, Villa Devoto, Lazar 4301, una cuadra de la estación y tranvía 85, 86. v27

PIEZA A LA CALLE, (PLANTA BAJA sin altos), se alquila, a señor solo, amueblada, sin pensión, en casa de matrimonio, único inquilino, se exigen y dan referencias, Paraná 180.

SE ALQUILA UNA SALA amueblada, B. Mitre 2061. v27

SE ALQUILA PIEZA AMUEBLADA A persona sola, Charcas 1293, derecha. v27

SE ALQUILAN piezas con o sin pensión, Echeverría 2401.

SALA, PIEZAS AMUEBLADAS, ALQUIlo, casa francesa, Lavalle 1050.

SALITA AMUEBL. con pensión, a matrimonio, 100 $, B. Mitre 688.

SE ALQUILA pieza con pensión en casa de familia, B. de Irigoyen 832. v28

SE ALQUILA pieza, con ventana y pensión, Suipacha 536, 1o. piso. v29

SE ALQUILA UNA SALA AMUEBLADA; Tucumán 154.

SE ALQUILA PIEZA con balcón, amueblada, para hombres solo; S. José 295. v28

SE ALQUILA PIEZA AMUEBLADA, Alsina 110, hombre solo.

SE ALQUILA PIEZA CON PENSION, Ayacucho 995. v28

SE ALQUILA PIEZA AMUEBLADA, una cuadra estación Belgrano R., Echeverría 3381 v29

SALA INDEPENDIENTE BIEN AMUEblada, se alquila, Suipacha 212, 2do. piso v20

SE ALQUILA PIEZA CON O SIN MUEbles, calle Cerrito 1258, departamento 2o v28

SE ALQUILA PARA señor DISTINguido, sala lujosamente amueblada, todo confort, Av. Mayo 605, piso 4o., izq. v28

SE ALQUILAN A CABALLEROS SOLOS, 2 salas regiamente amuebladas, juntas o separadas, teléf., baño, Ayacucho 420, p. 4o., dep. H v27

SE ALQUILAN PARA DOS, HERMOSAS piezas perfectamente amuebladas, con pensión, casa espaciosa, familia respetable, Alsina 2455

INSTRUCCION PUBLICA

A LA MAQUINA DE escribir, taquigrafía, aritmética, Tacuarí 6[illegible] v29

AMBOS SEXOS, máquinas de escribir 8 $ mes, B. Mitre 3582 v28

A CHACABUCO 158, máq., taquigr., ortogr., cuentas, calig., idiom., teneduría.

A CHACABUCO 158, inglés, francés, italiano, latín, máquinas, taquigrafía, etc.

A SAN JUAN 1292 tened., aritm., etc. $ 5, máq. $ 3, piano 5 $, diploma. v2nov.

ARIT., ALGEBRA, GEOM., TRIG., clases part., exámenes del Nacional, Normal, Liceo, etc., Independencia 2541. v4nov.

A 5 $ MENSUALES, LECCIONES DE francés, por profesora competente, Humboldt 2483, dept. 11. v27

ARITMETICA, álgebra, geometría, trigonometría, química, física, ingresos y demás asignaturas del bachillerato, profesor de matemáticas, Av. de Mayo 738. v31

ACAD. BERNARDI, corte, conf., lab., premiada Minist. Instruc. Público, y 30 premios de concursos, Otorga dipl. de mayor valor en la A. del Sur, Sta. Fe 2606. v1in

A 10 $ AL MES, enseño EN CLASES diarias, día y noche, la teneduría a oro y papel, contabilidad, aritmética, gramática y caligrafía, C. Pagano, Rivadavia 2475. v29

A 1 $ MES idiomas, piano, canto, violín, guit., dib., pint., corte, confecc., sombreros, labor, flor, cuentas, caligr., taquigr., [illegible], repuj., máq. Doy dipl., Suipacha 170.

ACADEMIA BERLITZ: Callao 254. Lecciones y clases de francés, inglés, español, italiano, latín, etc. Preparación de todas las materias aplazadas, ingresos y años. v28

A SAN MARTIN 281 Enseñanza DE máquina de escribir con 10 dedos, armo y desarmo de la máquina e instrucciones técnicas por técnico en el ramo, ambos sexos v28

APLAZADOS, REPASOS, aritmética, álgebra, geom., trigon., química, física, literatura, cast., psicolg., historia, geogr. Preparación sólida. Exito seguro; Corrientes 2778 casi esq. Pueyrredón. Solicite informes.

APLAZADOS, REPASOS, ingresos (6o. grado) y años libres del Nac., Comercio, Liceo, Industrial, Mecánicos, etc., Militar y Naval. Preparación completa en todas las materias. Exito seguro. Solicite informes Bmé. Mitre 3557, U. T. 5278, Mitre. v28

ACADEMIA SUPERIOR DE COMERCIO "Heller" Central: Corrientes 1986, Sucursales: Corrientes 3736 y Rivadavia 6332. Preparación práctica "Contadores", "Tenedores de libros", cajeros, empleados (en 3 meses), aritmética, caligrafía, taquigrafía, máquina. Clases para señoritas. Cursos por correspondencia al Interior. Otorga diplomas. Director A. Heller, contador público [illegible] autor de las obras Método Heller. v28

A CONTABILIDAD MERCANTIL, INdustrial, rural, sociedades anónimas, matemáticas comerciales y bancarias, correspondencia, cursos breves, prácticos, completos. Enseñanza honrada que permite desempeñarse correctamente sin fracasos, abrigando la seguridad de ser buen contador. Nota: [illegible] es Academia! Cursos diurnos y nocturnos. Pida programa personalmente a Profesor, San Juan 2706. v3nov.

SERVICIO DOMESTICO PEDIDO

SIRVIENTA se necesita, práctica, Bel[illegible] 2589.

SIRVIENTA para matrimonio se necesita, E. Ríos 1283.

SIRVIENTA recomendada, para corta familia, necesito, C. Pellegrini 171. v28

SIRVIENTA formal o matrimonio sin hijos se necesita, Olleros 2031.

SIRVIENTA se precisa para corta familia, Gallo 808.

SE PRECISA peoncito para cocina de casa, Chacabuco 38.

SIRVIENTA se necesita, sueldo 40 $, [illegible] de Oca 567.

SIRVIENTA sola, o matrimonio se necesita, se le dará pieza, México 2193.

SIRVIENTA, muchacha recomendada, se necesita, Agüero 1254, sueldo 20 $.

SIRVIENTA para corta familia, sueldo 40 $ preciso, Paraná 451.

SIRVIENTA necesítase, domingos libres, Corrientes 1258, dep. 46.

SIRVIENTA joven necesita matrimonio solo, Constitución 1552.

SIRVIENTA buena necesitamos; Belgrano 449, 4o. piso.

SIRVIENTA se precisa para corta familia, Entre Ríos 1322. v28

SE NECESITA matrimonio, ella cocinera, B. Mitre 2951.

SIRVIENTA se necesita, sueldo 40 $, Bulnes 323. v28

SIRVIENTA se necesita para corta familia, Santa Fe 3030. v28

SE NECESITA una muchacha con retiro, Reconquista 681.

SIRVIENTA se necesita para corta familia, Villa Bélgica, Bernal.

SIRVIENTA que sepa de cocina se necesita; Rivadavia 2475.

SIRVIENTA por unas horas para la cocina se precisa; Chile 414.

SIRVIENTA y un muchacho se precisan; Chile 865.

SIRVIENTA seria, educada, se ofrece, para mat. $ 35, Venezuela 886.

SIRVIENTA entienda cocina, preciso, 1012 Montevideo, 3o. izquierda.

SIRVIENTA se necesita para todo trabajo, Victoria 486.

SIRVIENTA que entienda de cocina, buen sueldo, Constitución 2670. v28

SIRVIENTA con o sin chica de 12 años, precísase, Estoco 2404, Belgrano.

SIRVIENTA con cama, preciso, para tres personas mayores, Lavalleja 229. v28

SIRVIENTA se necesita, Gavilán 80, Flores.

SIRVIENTA se necesita, Paraná 537. v28

SIRVIENTA para corta familia se necesita, Rioja 2053, dep. 1. v28

SIRVIENTA joven se necesita, Alvarez 1305.

SIRVIENTA o muchacha se necesita para familia, Esmeralda 910.

SIRVIENTA para medio día se precisa, Cerrito 543, piso 2o. v28

SIRVIENTA o muchacha se necesita, Triunvirato 829. v28

SIRVIENTA que sepa cocinar, sueldo 50 $, necesito, Avellaneda 3351, Flores.

SIRVIENTA precisamos, General Urquiza 1360, altura San Juan al 3000.

SIRVIENTA para todo trabajo, buen sueldo, preciso, Canning 2324.

SIRVIENTA sin cama se necesita en el restaurant, Cerrito 372.

SIRVIENTA que sepa cocinar se necesita, Belgrano 411, Avellaneda. v28

SIRVIENTA joven se necesita para matrimonio y nena, Gazcón 930. v28

SIRVIENTA necesito para quehaceres de matrimonio, Espinosa 1158. v28

SIRVIENTA se precisa para corta familia, Progreso 3028.

SIRVIENTA que sepa de cocina, se precisa, 30 $, Garay 2324. v28

SIRVIENTA que entienda algo de cocina se necesita, Maza 538.

SIRVIENTA se necesita para todo trabajo, Mocoretá 212. v28

SIRVIENTA joven para matrimonio solo se necesita, Alsina 2480. v28

SIRVIENTA para todo trabajo de matrimonio, se necesita, Alsina 488.

SIRVIENTA, necesítase para medio día, buen sueldo, Humberto I 842, dep. 3.

SIRVIENTA, se necesita, Quintino Bocayuva 61. v28

SIRVIENTA con cama, para todo servicio, se necesita, Carabobo 455.

SIRVIENTA se necesita para todo trabajo, Corrientes 3269.

SIRVIENTA, se necesita, todo trabajo, para corta familia, Bermejo 928.

SIRVIENTA se precisa todo trabajo, tres de familia, 35 $; Medrano 1780. v28

SIRVIENTA se precisa para corta familia, buen sueldo; Corrientes 4380. v28

SIRVIENTA seria para corta familia, se necesita, Río Bamba 1237.

SIRVIENTA se precisa, sueldo 35 pesos; Caseros 1043.

SIRVIENTA se necesita, calle Corrientes número 1511.

SIRVIENTA se necesita, sueldo 40 $, Bustamante 665. v28

SE NECESITA muchacha para ayuda en casa, Belgrano 3174, dep. 16.

SE NECESITA cocinera y otros quehaceres, Bofuti 3835. v28

SIRVIENTA seria con cama, para señora sola, se precisa, Boedo 1730 v28.

SIRVIENTA se precisa para el campo, Guatemala 4800.

SEÑORA formal se precisa, Bolívar 1014. v28

SIRVIENTA que sea trabajadora, se precisa, Lavalle 1560.

SIRVIENTA con buenas recomendaciones se precisa; tratar Lima 691. v28

SIRVIENTA necesítase; Cochabamba No. 2683, después de las 5 a. m. v27

SIRVIENTA entienda cocina, corta flia., buen sueldo, Catamarca 809, 1er. p. d. v27

SIRVIENTA se precisa, para casa de familia, buen sueldo, Solís 1413. v28

SIRVIENTA precisa matrimonio solo, buen sueldo; Paraguay 1939. v27

SIRVIENTA se necesita, sueldo 35 $, San José 1162, corta familia. v27

SIRVIENTA para matrimonio solo se necesita, Fray Cayetano 654. v27

SE NECESITAN dos sirvientas, Simbrón 3191, Villa del Parque. v27

SEÑORA precisa matrimonio para servicio, Heredia 896, V. Ortúzar. v28

SE NECESITAN una mucama y una cocinera, Pampa 2178. v27

SIRVIENTA se necesita, se le da cama, sueldo 30 $. v28

SIRVIENTA se necesita para matrimonio, Bebedero 4287. v27

SIRVIENTA para todo trabajo, se precisa, Bmé. Mitre 4073. v27

SIRVIENTA con cama, que sepa lavar y planchar, necesito, Concordia 336. v27

SIRVIENTA que sepa cocina, se necesita, Melo 1960. v27

SIRVIENTA joven se precisa, Las Heras 1985. v27

SIRVIENTA se necesita para dos personas, B. Irigoyen 432 v28

SIRVIENTA para todo trabajo se necesita, Av. Mitre 302, Avellaneda. v28

SE NECESITA una sirvienta para corta familia, Paso 444, dep. 1. v27

SIRVIENTA joven, que sepa cocinar, necesita corta familia extranjera, sueldo $ 60, presentarse con recomendaciones, de 10 a 2 p. m., Av. Alvear 1120.

SIRVIENTA que entienda cocina se necesita, Lima 1047, tratar 9 a 10. v27

SIRVIENTA necesita corta familia, Provincias Unidas 2695, Flores. v27

SIRVIENTA todo trabajo, que entienda de cocina, se necesita, Caseros 2943. v29

SIRVIENTA para todo trabajo, se necesita, Boulogne Sur Mer 570. v28

SIRVIENTA formal se precisa, para todo trabajo, Darwin 734. v28

SIRVIENTA para todo trabajo, se necesita, Pueyrredón 559, 1er. piso. v27

SIRVIENTA formal preciso para todo trabajo, sueldo 35 $, México 1815. v27

SIRVIENTA que entienda cocina, precísase, Serrano 696. v27

SIRVIENTA para todo trabajo se necesita, C. Pellegrini 892. v27

SIRVIENTA joven se necesita con recomendaciones, Pueyrredón 832. v27

SIRVIENTA todo trabajo, familia sencilla precisa, Cerrito 377, cigarrería. v27

SIRVIENTA se necesita, que entienda de cocina, tratar Perú 1242. v27

SIRVIENTA precísase, buen sueldo y chica, P. Unidas 1579. v29

SIRVIENTA sin cama se necesita, todo trabajo, Av. La Plata 1638. v27

SIRVIENTA para mucama, de corta familia, se necesita, Ecuador 879. v28

SIRVIENTA se necesita, Azcuénaga 1325. v27

SIRVIENTA recomendada se necesita todo trabajo, 45 $; E. Ríos 195. v27

SIRVIENTA todo trabajo de corta familia, se precisa, Azcuénaga 1541. v27

SIRVIENTA que entienda de cocinar y muchacha se precisan, Juramento 1614, Belgrano.

SIRVIENTA que sepa cocinar, todo trabajo, dos señoras necesítase, Obligado 40, 40 $.

SIRVIENTA para todo servicio, que sepa algo de cocina, buen sueldo, Estados Unidos 3587.

SIRVIENTA se necesita con referencias, y certificados, para matrimonio, sueldo 40 $ mensuales, Juncal 1251. v28

SEÑORA viuda como de 30 años, sola, española, andaluza, se precisa para matrimonio solo, Piedras 883, pieza 12.

SIRVIENTA se precisa, sin cocina, para corta familia, 40 $, 11 de Septiembre 1181.

SIRVIENTA buena que sepa cocinar, para corta familia, con referencias, buen sueldo, se precisa, Río Bamba 474.

SIRVIENTA para todo trabajo, muy trabajadora se necesita, 30 $, recomendada; Piedras 1487, de 9 a 12.

SIRVIENTA con recomendación se necesita para todo servicio, casa de matrimonio solo, 45 $, Paraguay 1373.

SIRVIENTA formal, que entienda algo de cocina, con referencias, para corta familia, se necesita, Bolívar 782. v29

SE NECESITA mujer para medio día, sueldo 20 pesos, tratar de tarde, Reconquista 1047. v29

SIRVIENTA se necesita para corta familia, se da buen trato, San Luis 3167, dep. D. v28

SE NECESITA mujer para todo servicio que sepa cocinar, se prefiere española, Directorio 1260. v28

SIRVIENTA formal, con recomendaciones, que entienda de cocina, se necesita, Suipacha 985. v27

SIRVIENTA que sepa de cocina se precisa, 40 a 45 $, Callao 717, 1o., de 10 a 11 a. m. v27

SIRVIENTA con recomendaciones se necesita para todo trabajo menos cocina, casa buena, Suipacha 29. v27

SIRVIENTA necesito, que entienda de cocina, para corta familia, Belgrano número 3078. v27

SIRVIENTA que sepa de cocina, buen sueldo, Belgrano 1566, 2o. piso, depart. 2. v28

SIRVIENTA se necesita, para matrimonio solo, en el campo, que entienda de cocina, Santiago del Estero 1235. v27

SIRVIENTA para atender a corta familia necesito, buen sueldo; calle Sarmiento 3661.

SIRVIENTA se precisa para todo servicio, para matrimonio solo, ocurrir, Cerrito 1019, dep. A., de 12 a 4. v27

SIRVIENTA o muchacha se precisa, para todo servicio, para señora sola, Gral. Roca 335, F. C. S., Talleres. v27

SIRVIENTA para corta familia y todo servicio se precisa con recomendaciones; Darregueira 2874. v28

SIRVIENTA necesito recomendada, todo trabajo, buen sueldo, T. García número 2995. v28

SIRVIENTA se necesita, que sepa algo cocinar, para corta familia alemana, buen trato y sueldo, Belgrano, calle Moldes número 1920. v27

SIRVIENTA formal que sepa también de cocina para matrimonio solo distinguido, Zamudio 1118, Flores, tranvía 84 en combinación Subterráneo. v28

SE NECESITA una chica de 12 a 14 años para matrimonio solo, se le enseña oficio de modista y se paga bien, Nahuel Huapi 2288.

SIRVIENTA se necesita, para todo trabajo, que entienda de cocina, para 2 personas mayores, bien recomendada, Conde 2006, 1er. piso B. v28

SIRVIENTA se necesita, para todo trabajo, en corta familia o bien una chica para los mandados y ayudar quehaceres de casa, Libertad 363, dep 6. v28

SRA. DE BUENA PRESENCIA se precisa para gobernanta de casa de poco trabajo de señor con niño de 10 años, para el campo, viaje pago, sueldo 30 a 40 $, trato familiar, Rivadavia 7064, media cuadra de la plaza Flores.

SERVICIO DOMESTICO OFRECIDO

AMA se ofrece con abundante leche y sana, Juana Azurduy 3237 v29

AMA joven, leche de tres meses ofrécese, Venezuela 1582, comedor.

AMA con buena leche de 3 meses se ofrece con certificado, Universidad 483.

AMA DE LECHE, italiana, de 35 años, se ofrece, leche de 4 días, Bustamante 1006. v29

AMA se ofrece para criar en su casa, con buena leche, sin chico, o por horas, Perú 1702. v28

AMA se ofrece criar a biberón o despecho, familia decente, buenos informes, Monte Egmont 2359. v27

AMA joven se ofrece, sin chico, leche de un mes, buena y abundante, para criar en su casa, Castro Barros 1377 v27

COCINERO italiano se ofrece, Montes de Oca 1991.

COCINERA joven se ofrece, corta familia, Rioja 186.

COCINERO pastelero recomendado, italiano, ofrécese, Reconquista 550 v28

COCINERA sencilla se ofrece, con buenos informes, Alvarez 1566

COCINERO italiano, genovés, se ofrece, Rincón 686.

COCINERA de profesión ofrécese, suplenta o efectiva, 60 $, Libertad 189. v28

COCINERA se ofrece con un chico de 3 años, con recomendaciones, ciudad o campo, Estados Unidos 863.

COCINERA ofrécese, recomendada, con chica para mandados, 60 pesos, Larrea 782 v28

COCINERA con buenas referencias ofrécese, ciudad o campo, con chica de 6 años, Avellaneda, Lavalle 530 v28

COCINERA se ofrece, para corta familia, para ciudad o campo, con una chica de 11 años, calle Garay 674

COCINERO bueno, español, con buenos informes, se ofrece, Córdoba 2400. v29

COCINERA, se ofrece, formal, práctica, Paseo de Julio 1212.

COCINERA con niño de 4 años, ofrécese, española, V. Gómez 3264. v27

COCINERO ofrécese, hombre formal, trabajador, sin pretensiones; Convención 2160, Flores.

JOVEN de muy buena presencia, se ofrece, para portero y otros quehaceres; ocurrir por carta A. L., Victoria 583, 2o.

LAVANDERA competente se ofrece, Piedras 1286, pieza 4.

LAVANDERA práctica, se ofrece por día a casa familia, Perú 1021.

LAVANDERA planchadora, por mes, se ofrece con recomendación, Córdoba 2087

LAVANDERA se ofrece con recomendaciones; Alberti 1034.

MATRIMONIO se ofrece, él quintero, ella cocinera, Agüero 877. v28

MUCAMA se ofrece general o de adentro, sin pretensiones, Agüero 1881. v27

MUJER seria se ofrece sin pretensiones, Humberto 1614, pieza 15. v27

MUCAMA se ofrece de buena presencia, Almeyra 2580, Palermo.

MUCHACHO de 12 años se ofrece presentado por sus padres, J. B., Herrera 557.

MUCAMO, portero, se ofrece, práctico en consultorio médico, Pavón 2446.

MUCAMA medio día se ofrece; Chile 756.

MUCAMA se ofrece de 30 años, recomendada, entiende de cocina; Pavón 2446.

MATRIMONIO se ofrece, práctico trabajar cualquier trabajo; Pavón 2446.

MUCAMA ofrécese a corta familia, con recomendaciones, Rivadavia 1986.

MUCHACHO de 15 años, se ofrece para todo trabajo, Dunguenes 1475.

MUCAMO, se ofrece con cédula de identidad, Cevallos 131, L. R.

MUCAMA práctica de hotel, ofrécese, Chile 1062.

MUCAMA de adentro, recomendada, se ofrece, Pavón 3763. v28

MUCAMA se ofrece, Sgo. del Estero 1368, dep. 6.

MUCHACHA se ofrece, por día, P. Rivero, Rioja 1534.

MUCAMA se ofrece, Bolívar 762.

MUCAMA general se ofrece, Juncal 3120. v29

MUCAMA de adentro se ofrece con retiro, buena presencia, Almeyra [illegible], Palermo. v29

MATRIMONIO recomendado, se ofrece, cuidar casa, en cambio de pieza, escribir a Peralta, Balcarce 261.

MATRIMONIO se ofrece para cuidar y limpiar casa o departamentos, sin pretensiones; Sáenz Peña 136.

MUJER sola para cocina sencilla y otros pequeños quehaceres, se ofrece sin pretensiones, Tacuarí 421.

MATRIMONIO se ofrece para cuidar casas Flores o Floresta, recomend., Lobos 2963, Flores. v28

MATRIMONIO formal, lombardo, se ofrece, cocinero y cocinera, campo, Independencia 444. v28

MUCAMO, se ofrece para ciudad o campo, con recomendaciones y cédula de identidad, Cochabamba 1933, pieza 17. v28

MATRIMONIO se ofrece, con nena 3 años, servicio de la señora, cambio pieza al marido, Lavalle 2664, J. R.

MATRIMONIO se ofrece para cuidado, limpieza de casas, deptos., escritorios, con referencias y fianza, Agüero 1984. v28

MATRIMONIO sin hijos se ofrece, ella entiende de cocina y él mucamo o portero, van al campo, Pavón 3288. v27

MATRIMONIO formal, sin hijos, desea cuidar niña o niño de familia bien, Cochabamba 4044. v28

MATRIMONIO español sin hijos, con certificados se ofrece, quintero jardinero y cocinera, Lima 1763. v27

MATRIMONIO joven español se ofrece, cocinera y mucamo de comedor con hermana de 19 años mucama o niñera, B. Encalada 2540.

MATRIMONIO español, se ofrece, para cuidar casa y limpieza, solo por 10 $ y pieza tengo un chico de 3 años y trabajo de guarda Anglo-Argentino, tratar calle Peña 2200. v27

MATRIMONIO alemán con 2 chicos de 4 años, se ofrece para ciudad o campo, él mecánico de profesión, ella lavandera y otros quehaceres, A. Francisco D. Sur, Paul Angulo 1261. v27

PORTERO o sereno francés, ofrécese con recomendaciones, Humahuaca 4245.

SE OFRECE lavandera por día, Crámer 696, Belgrano. v29

SEÑORA se ofrece unas horas por día; Ecuador 280.

SEÑORA SE ofrece por día, servicio doméstico; Arenales 2850.

SEÑORA se ofrece para cuidar casa, con recomendación, Balcarce 585.

SIRVIENTA se ofrece para todo trabajo, con retiro, Paseo 562, pieza 23.

SE DESEA CUIDAR UN niño, PRECIO módico, Juncal 842 v28

SIRVIENTA se ofrece o mucama, con buenos informes, Gorriti 5814. v28

SEÑORA se ofrece 3 días por semana; calle México 2840.

SEÑORA ofrécese a corta familia, todo trabajo, menos lavado, Velazco 450. v28

SEÑORA se ofrece para cuidar enfermo, Inclán 2588.

SEÑORA viuda se ofrece, cocina solamente, Muñiz 884. v27

SIRVIENTA se ofrece con un nene de año y medio, 25 $, Victoria 2901. v27

SIRVIENTA o mucama, todo menos cocina se ofrece; Cochabamba 1163. v27

Señora SERIA SE OFRECE PARA TRAbajos livianos de casa. Por carta o personalmente a Elvira Sichero, Puán 1624.

SEÑORITA se ofrece, para quehaceres o para compañía de señora o señorita sola, tratar personalmente, Sarandí 1417. v29

SIRVIENTA todo trabajo menos cocina, se ofrece, buena presencia, San Juan 3337, departamento 2.

SEÑORA se ofrece para cocina sencilla, con o sin cama, con buenos informes; Piedras 1065, pieza 18

SE OFRECE señora joven, para quehaceres de una estancia, con dos niños, sin pretensiones, calle Holmberg 1485, Villa Ortúzar. v28

SEÑORA se ofrece, para atender señora sola o dama de compañía, va al campo, dirigirse personalmente, calle Arenales 1316, pieza 10.

SEÑORA decente, de confianza y aseada, se ofrece, para casa de señora sola, escribir B. C., poste restante, casilla de correo No. 32.

SE OFRECE señora con niño de meses, para matrimonio o persona mayor, para quehaceres o coser, pocas pretensiones, por carta J. Q., Lavalle 1673, dep. 6. v27

SRA. JOVEN, educada, se ofrece, para gobernanta o dama de compañía, en casa de señora sola, con buenos informes, dir. por carta Conde 2731 v27

SIRVIENTA PARA COCINA SENCILLA se ofrece, viuda, con un hijo de 15 años, sale del colegio, sirve para casa de negocio, sabe andar en bicicleta, estamos en casa de los patrones, Suipacha 212 v28

SRA. viuda, muy decente argentina, desea ocuparse como gobernanta, entiende el manejo de casa, y todos los quehaceres, sin pretensiones, dirigirse por carta o personalmente a [illegible], Ayacucho 962 v27

SE OFRECE hombre serio, para consultorio médico, portero o sereno, campo o ciudad, buenos certificados, por carta calle Aconcagua 2928, J. P. v28

VIUDA ARGENTINA ofrécese con dos hijas, para compañía o casera, Cangallo 1438, altos, derecha.

VIUDA JOVEN, con hija de 10 años ofrécese, todos quehaceres, señoras, matrimonio, Charcas 342.

EDICTOS JUDICIALES

POR DISPOSICION DEL señor JUEZ federal de la capital, doctor don Saúl M. Escobar, se cita al señor don Orestes J. Franceschi, para que dentro del término de tres días, a contar de la primera publicación del presente edicto, comparezca ante S. S., por intermedio de la secretaría a cargo del autorizante, a estar a derecho en el juicio que le sigue el Banco de la Nación Argentina, por cobro ejecutivo de pesos, bajo apercibimiento de darle intervención al señor defensor de ausentes en turno, si no comparece.—Buenos Aires, octubre 9 de 1918.—Carlos M. Castellanos, secretario. v28

NAVEGACION

COMPAÑIA ARGENTINA DE NAVEGACION Nicolás Mihanovich, Limitada—Casa matriz, 41 Threadneedle, Street London, E. C.

HORARIO A REGIR DESDE EL 1o. DE MAYO DE 1918

LINEA BUENOS AIRES-MONTEVIDEO Salidas de la dársena Sur todas las noches a las 10.

LINEA SALTO y escalas—Salidas: martes, jueves y domingos a las 11 a. m.

LINEA COLONIA-CARMELO y escalas—Salidas: miércoles y domingos a las 8 a. m.

LINEA DIRECTA A GUALEGUAYCHU—Salidas: miércoles y sábados a las 5 p. m.

LINEA PARANA, ALTO PARANA (has-[illegible]

LINEA PARANA, ALTO PARANA (hasta Corumbá). Salidas: Jueves y domingos a las 10 a. m.

Para informes y pasajes dirigirse a la Administración calle 25 de Mayo esquina Cangallo, Buenos Aires. perm.

LICITACIONES

COMPAÑIA DE TRANVIAS LACROZE DE Buenos Aires Ltda.—Licitación—Llámase a licitación por el término de diez días de la fecha para el trasporte de seis mil toneladas mensuales de combustible de Ibicuy a Zárate según el pliego de condiciones que podrá consultarse y retirarse en la calle Corrientes 4002, oficinas del directorio.—Teófilo Lacroze, presidente.—Buenos Aires, octubre 23 de 1918. v2nov.

CONSEJO NACIONAL DE EDUCACION—Licitación. Llámase a licitación pública para el día 14 de noviembre próximo a las 2 p. m., para la construcción del edificio escolar "Francisco de Vitoria", que se levantará en el terreno de la calle Alvarez entre Camargo y Atacama, de acuerdo con las bases y pliego de condiciones formulado por la Dirección General de Arquitectura, que podrán consultar los interesados todos los días hábiles de 13 a 6 p. m., con excepción de los sábados que lo harán de 9 a 12 m. La apertura de las propuestas que deberán ser presentadas a máquina, por duplicado, en un todo de acuerdo con lo establecido por las leyes de Sellos, Contabilidad y Obras Públicas, tendrá lugar el día y hora indicado.—El secretario general. v14n

CONSEJO NACIONAL DE EDUCACION—Llámase a licitación pública simultáneamente, en esta capital y en las localidades que más abajo se indican, hasta el día 14 de noviembre próximo, para la provisión de muebles, útiles, impresos, etc., con destino a 500 escuelas nacionales, de nueva creación, en las provincias (Ley 4874), de conformidad al pliego de condiciones respectivo, que podrán consultar en la Dirección Administrativa, los días hábiles, de 12 a 6 p. m., los interesados de la capital y en las inspecciones nacionales de provincias los del interior. La apertura de las propuestas que deberán ser presentadas por duplicado, en el sellado correspondiente y acompañadas del certificado de depósito, que marca la ley, tendrá lugar el día 14 de noviembre mencionado, a las 3 p. m., en la capital federal, en el local de la secretaría del Consejo, calle Rodríguez Peña 935 (1er. piso); y en las provincias, el mismo día y hora indicados, en los locales de las inspecciones nacionales de escuelas respectivas, en: Bahía Blanca, Rosario de Santa Fe, Córdoba, Paraná, Corrientes, Santiago del Estero, Tucumán, Salta, Jujuy, Mendoza y San Juan.—El secretario general. v14n

CONSEJO NACIONAL DE EDUCACION—Licitación.—Llámase a licitación pública para la ejecución de las obras de reparación que requieren los edificios escolares de la capital y que a continuación se indican, en la forma siguiente:

Para el 5 de noviembre—1a. licitación, 2 p. m.—Tacuarí 667, Independencia No. 758, Sáenz Peña 1215; 2a. licitación, 3 p. m. Anchorena 441; 3a. licitación, 4 p. m. Independencia 4246, Boedo 657.

Para el 7 de noviembre—1a. licitación 2 p. m.: Arenales 1060; 2a. id, 3 p. m. Sarmiento 2250; 3a. id, 4 p. m., Rioja 850, Jujuy 1471.

Para el 9 de noviembre—1a. licitación 10 a. m.: Santa Fe 1510; 2a. id, 11 a. m. Zapata 449.

Para el 12 de noviembre—1a. licitación 2 p. m.: Juncal 690; 2a. id, 3 p. m.: Tellier 2436; 3a. id, 4 p. m.: Triunvirato 632, Dunguenes entre Trelles y Terrero, de acuerdo con los presupuestos y pliegos de condiciones que podrán consultar los interesados en la Dirección Gral. de Arquitectura de la repartición (R. Peña 935), todos los días hábiles de 12 a 6 p. m., con excepción de los sábados que lo harán de 9 a 12 m. La apertura de las propuestas, que deberán ser presentadas escritas a máquina, por duplicado, de acuerdo con lo establecido en las leyes de sellos, contabilidad y obras públicas, tendrá lugar en las fechas y horas expresadas.—El secretario general. v1n

LICITACION—HABIENDOSE RESUELTO la venta de los artículos de repuesto de automóviles y otros, detallados en el inventario que se encuentra a disposición de los interesados en la calle Talcahuano número 30, se hace saber que se recibirán propuestas por escrito para la compra hasta el día 5 de noviembre de 1918, a las dos de la tarde. Las ofertas serán abiertas ante el escribano señor Adolfo Fristani, reservándose los liquidadores el derecho de aceptar o rechazar las propuestas presentadas. Rodolfo P. Peracca y Pedro Sala, liquidadores de don Cirilo Onagoity. v5nov.

MINISTERIO DE GUERRA.—Dirección General de Administración.—Llámase a 2a. licitación para el día 7 de noviembre de 1918, a las 3 p. m., para la provisión de diversos artículos para la confección de ropa interior y de cama, necesaria al ejército, durante el año 1919, y que no fueron adquiridos en la licitación celebrada el día 27 de septiembre ppdo. Por datos y pliegos de condiciones, dirigirse a la 4a. división de esta dirección general Paseo Colón número 1407, de 9 a. m. a 6 p. m.—Fdo. Claudio Rosales, coronel-secretario interino v7n

MINISTERIO DE GUERRA, DIRECCION General de Administración.—Licitación.—Llámase a licitación pública para el día 29 de octubre próximo, a las 3 p. m., para la provisión de hilos necesarios para la confección del calzado del ejército, durante el año 1919. Por datos y pliegos de condiciones, dirigirse a la cuarta división de esta Dirección General de Administración, Paseo Colón 1407, cualquier día hábil, de 9 a 6 p. m.—Fdo.: Claudio Rosales, coronel-secretario interino. v29

MINISTERIO DE GUERRA. — Dirección General de Administración.—Licitación.—Llámase a licitación pública para el día 7 de noviembre próximo, a las 3 p. m., para la provisión de diversos paños y útiles de rancho, etc., que proveerá al ejército durante el año 1919. Por datos y pliegos de condiciones, dirigirse a la 4a. división de esta Dirección General de Administración, Paseo Colón 1407, cualquier día hábil, de 9 a. m. a 6 p. m.—Fdo.: Claudio Rosales, coronel secretario interino. v7n

BANCOS Y COMPAÑIAS ANONIMAS

BANCO DE ESPAÑA Y AMERICA, — Cangallo 386, Buenos Aires.—Realiza toda clase de operaciones bancarias. Gira sobre cualquier plaza del exterior. Alquiler de cajas de seguridad.

Abona en cuenta corriente	1 %
Abona en caja de ahorros	5 %

con capitalización trimestral.

BANCO BRITANICO DE LA AMERICA del Sur.—Establecido en 1863.—Calle Bartolomé Mitre 400, esquina Reconquista 91; calle Rivadavia 2682, calle Bernardo de Irigoyen 1502, calle Lavalle 985, calle Victoria 1100, calle Corrientes 1820 y calle Mitre 100 (Avellaneda).

Capital suscripto	£ 2.000.000
Capital realizado	" 1.000.000
Fondo realizado	" 1.000.000

Abona hasta nuevo aviso:

	Oro	Papel
Por depósitos en cuenta corriente	Sin interés	
Id. id. a plazo fijo de 3 meses	2 %	3 %
Id. id. a plazo fijo de 6 meses	2 ½ %	3 ½ %
Id. id. a plazos mayores	Convencional	
En Caja de Ahorros	3 %	3 %

Agosto 27 de 1918.—F. M. Horlot, gerente.

LA PRENSA

Buenos Aires, octubre 27 de 1918

LA NUEVA LEY DE PATENTES

La comisión de presupuesto de la Cámara de Diputados proyecta numerosas exenciones en el ramo de patentes, conforme a un criterio que trataremos de extraer de la enumeración publicada.

Quiere, sin duda, liberar a la producción de la incidencia del gravamen que pagan los acopiadores de frutos, las agencias de patentes de invención, las de marcas de ganado, los exportadores, los escritorios de los saladeristas, las fundiciones, las pajarerías, los sanatorios veterinarios.

Quiere liberar de igual manera, la circulación y el trasporte de mercaderías, y para ello suprime las patentes de las barracas con prensa, de los bretes en la ribera, consignatarios de buques, agentes marítimos, despachantes de aduana, depósitos en general, depósitos de carros para el tráfico, empresas de trasportes en general, con o sin motores mecánicos, importadores de mercaderías generales, sean o no exportadores a la vez; muelles fijos y flotantes, medidores de aduana, prácticos del puerto y de los ríos, sucursales de empresas de trasporte, sucursales de agencias de vapores y buques de vela.

Quiere levantar de los artículos necesarios la incidencia del impuesto a los almacenes de suelas y útiles de zapatería, agencias de marcas comerciales, de alquiler y venta de bicicletas y accesorios, bazares de menage, cerámica, etc.; consignatarios de canaletas y alambre-carriles, droguerías y ventas en general de productos químicos y minerales, ferreterías, mueblerías, mercerías y tiendas de tejidos (excepto los de hilo y seda), instrumentos y artículos de óptica, pinturerías, sastrerías, sombrererías, tintorerías, ventas de especias, ventas de maderas hierros y demás materiales de construcción, zapaterías y talleres de gas y electricidad o fuerza eléctrica y aguas corrientes.

Quiere liberar de la incidencia del gravamen los servicios más necesarios y exonerar a las agencias de mensajerías, de noticias del exterior, a los arquitectos y agrimensores, sucursales de Bancos, balanceadores, casas de sanidad, dentistas, sucursales de empresas telefónicas, empresarios de obras ingenieros, instrumentos de cirugía y ortopedia, lavaderos de ropa, laboratorios químicos de análisis, médicos, peluquerías sin venta de artículos, registros y roperías.

Quiere librar de la incidencia del gravamen las cosas útiles para la cultura y para el solaz de los niños, y suprime las patentes de los almacenes de música, imprentas, jugueterías, librerías y material de enseñanza, litografías y demás artes gráficas, y papelerías y cartonerías.

Quiere fomentar el consumo de las bebidas no alcohólicas, suprimiendo las patentes de los cafés y confiterías, que no expendan alcohol, situados a la calle o en el interior de los teatros, jardines, baños y clubs, las casas de te, las chocolaterías y los despachos de dulces y masas para el consumo en el establecimiento, casas amuebladas y de hospedaje o pensión, fondas, hoteles-posadas y "restaurants", que no expendan alcohol.

Quiere, por último, encaminar el negocio de seguros a la concentración en un solo riesgo de las operaciones de cada compañía, y declara la exoneración en favor de las que operen en un solo riesgo, tengan radicados sus capitales en el país o fuera de él.

Corresponderán quizá a algunos giros los motivos de más de una de las clasificaciones anteriores. En estos casos los hemos incluído en el grupo de la causa que más probablemente determinó el voto de la comisión.

Sorprende, desde luego, que ésta no haya dado a la publicidad, junto con el resultado de sus deliberaciones, un resumen de ellas; pero debemos esperar que no procederá de la misma manera en su informe y que sabremos entonces, sin necesidad de inferencias, los fundamentos de las modificaciones enumeradas y de todas las demás que introduzca en las leyes impositivas.

Tal como se presentan las reformas en la ley de patentes, no sería posible elucidar los motivos de ciertas desigualdades que saltan a la vista a la simple lectura de la ley en vigor. ¿Cómo dejan gravados los embarcaderos de hacienda, cuando se exonera a los muelles, las compañías de estibadores, cuando se exonera a los medidores y despachantes en las aduanas, los salones de lustrar calzado, cuando se suprime la patente a las peluquerías? y sería largo continuar la pregunta.

Podrían atribuirse las contradicciones— y todas las probabilidades parecen justificar esa interpretación—al apresuramiento con que la comisión se ve obligada a tratar puntos que no se pueden resolver acertadamente sin el examen paciente y prolijo del estadígrafo.

Aun cuando en teoría son inobjetables las razones en las cuales se apoya, según las inferimos de la lista de exoneraciones, no es suficiente tal circunstancia para fundar tales rebajas. En la práctica no siempre la exoneración del impuesto basta para eliminar los efectos de la incidencia si la hay; y cuando ésta no existe, cuando por razones cualesquiera el impuesto ha gravitado sobre el responsable legal sin haber incidido en los productos sobre los que negocia o en los servicios que presta, solamente él resultará beneficiado.

El caso del médico, del ingeniero y del arquitecto denota claramente el punto: porque sus honorarios tal vez no bajarán como consecuencia de la exoneración; y si esta hubiera de aprovecharla exclusivamente, no existiría razón que la justifique.

En verdad, es absurdo gravar con una tasa uniforme de cien pesos, conforme lo hace la ley en vigor a todos los que ejercen en tan desiguales condiciones, como las establecidas por circunstancias de todo orden, las profesiones liberales indicadas; y más absurdo es todavía la exoneración de que gozan otras, como las de abogados, procuradores. Pero el remedio de estas cosas no está en ir derogando la contribución de patentes fragmentariamente o deformando dicho impuesto hasta convertirlo en una multa a las actividades lucrativas menos deseables.

Para fomentar ciertos consumos que no son necesarios como los que se realizan en confiterías, en oposición al de las bebidas alcohólicas, lo lógico nos parece imponer tasas diferenciales a la venta de las últimas; mas es chocante exonerar consumos de lujo, cuando los necesarios soportan fuertes gravámenes.

La comisión tocó sin preparación un punto que requiere profundos estudios estadísticos y económicos para establecer bases serias de las conclusiones a que arribó. Por eso, para esclarecerlo se perseguía en Francia, antes de la guerra, principalmente por la liga de los consumidores presidida por el economista Carlos Gide, la creación de una "oficina del consumo", cuya misión consistiría en seguir las variaciones de los precios y analizar sus causas. El comité de desocupación encargado de estudiar en relación con ese objetivo los índices de las crisis industriales, propuso que dicha oficina debía ser encargada de la observación de los precios en general, a condición de mantener su carácter científico de observación imparcial de los hechos.

La preocupación de la liga de consumidores se ha manifestado en otros países. En los Estados Unidos el Senado había adoptado una resolución tendiente a la reunión de una comisión internacional encargada: 1° de agrupar los hechos relativos a los cambios de salarios, al costo de la vida, a los precios en general y proceder a comparaciones internacionales; 2° esclarecer las principales causas de estas variaciones y de las diferencias de país a país; y 3° discutir los remedios posibles.

Nosotros venimos preconizando la creación de una "junta económica" encargada de averiguar las causas de encarecimiento: a fin de que no se proceda en estas cuestiones tan empíricamente como ha intervenido hasta ahora el gobierno nacional en el más grave de nuestros problemas, el abaratamiento de las subsistencias.

Basta lo expuesto para alcanzar que el procedimiento de las exenciones en la ley de patentes, no se funda, hoy día por lo menos, en ninguna razón valedera. La comisión ante la magnitud del problema debió abstenerse de toda reducción de impuestos que no gravan directamente los consumos mismos. Los impuestos directos, podrán sin duda incidir en ellos; pero ni es fácil determinar la incidencia, ni hay seguridad de hacerla desaparecer con la exención.

Además, dada la difícil situación fiscal del momento, toda rebaja de esta clase dificultará o hará menores las que suponemos introducirá la comisión en los derechos de importación, siguiendo con lógica en el camino que ha emprendido, y a nadie le puede caber duda del efecto más seguro e inmediato de esta última clase de exenciones y rebajas.

Nuestra ley de patentes, aun cuando proviene del buen modelo francés, es simplemente una tarifa que no da idea al país de la razón del gravamen, de las tasas en que lo fija, y de las que pudiera consignar y no consigna. Lo contrario del modelo.

La ley francesa de 15 de julio de 1880 declara, en efecto, que todo individuo, nacional o extranjero, que ejerza en la República un comercio, una industria, una profesión no comprendida en las excepciones determinadas por ella, está sujeto a la contribución de patente, la cual se compone de un derecho fijo que grava la profesión independientemente de las condiciones en que se ejercita, y de un derecho proporcional que tiene en cuenta estas condiciones. Derecho proporcional que se aplica sobre el valor locativo de los lugares consagrados al ejercicio de la profesión o de la casa-habitación de los patentables, y algunas veces sobre otros signos. Las excepciones de la ley se refieren a casos de compensación de mínima ganancia y a causas de inaplicabilidad de la tasa, según sucede con las profesiones liberales, como las de médico, abogado, procurador, que pagan sólo la patente proporcional.

En el fondo la patente es un impuesto a la renta. No es un permiso para ejercer la profesión, que sería inconstitucional. Y, por lo tanto, las excepciones existentes y las que intenta la comisión agregar, no se justifican, a nuestro juicio, ante el principio de la igualdad en el impuesto que la Constitución estableció.

La obra de las excepciones que pretende introducir la comisión en la ley de patentes resulta, pues, mala en principio, y peor técnicamente, cuando se la analiza con seriedad. Repetimos, además, que el monto de las rebajas que como consecuencia sufrirá este recurso, será una razón para mantener gravámenes aduaneros cuya supresión tendría seguros efectos en el abaratamiento de las subsistencias.

En cambio, habría realizado un verdadero progreso, si los cortos momentos de consideración de la ley los hubiera empleado en reformarla orgánicamente, llevándola, si lo consideraba posible, a la forma de un impuesto a la renta profesional. Por lo menos a convertirla, según la ley francesa de 1880, en una ley de principios de aplicación general en la capital y los territorios.

La comisión ha venido a demostrar con este resultado, que no ha discutido previamente el plan que debiera orientar sus trabajos; y en tales condiciones, su obra, no obstante el manifiesto buen propósito, se resentirá necesariamente de la superficialidad, que es el ambiente de la imprevisión y de la improvisación.

"LA PRENSA"

SU 49° ANIVERSARIO

VOCES AMIGAS

ALGUNOS CONCEPTOS DE LOS COLEGAS DEL INTERIOR

EL COLONO, Resistencia (Chaco)

Medio siglo de existencia es ya un período de tiempo más que suficiente para que la historia del periodismo le dedique un capítulo y le señale lugar entre los maestros de la educación popular, teniendo bien presente cuál ha sido la norma de conducta seguida por LA PRENSA, desde que la fundó el doctor José C. Paz.

Honrados con el canje por este gran colega, hace mucho tiempo que seguimos con atención toda su actuación inspirándonos muchas veces en sus meditados editoriales por la imparcialidad que los caracteriza en esta época de hostilidad apasionada.

"EL TRIBUNO", Chivilcoy

De los prestigios alcanzados por LA PRENSA, que comparte con "La Nación" la pesada honra de fijar normas de criterio en muchos asuntos de interés público, no hemos de ocuparnos, por creerlo una redundancia.

LA PRENSA fué primeramente diario de la tarde; su formato de 50x56, a cinco columnas y dos páginas; un año después, tenía 6 páginas; en 1871 se hizo diario matutino, y fué marcando positivos progresos, hasta llegar a dar ediciones diarias de 40 páginas hace 8 años, reducidas ahora a 24 y 26 por las dificultades del mercado. Su tirada diaria llegó a ser de 190.000 ejemplares, de los cuales, 100.000 circulaban en la capital y el resto en el interior y exterior.

EL ORDEN, Moreno (Bs. As.)

Ha entrado en sus cincuenta años de existencia este diario que ocupa un lugar descollante en las filas del periodismo universal. Para el gremio es un honor contar con un órgano como LA PRENSA, que mantiene bien alto en todas partes y en todo momento el renombre nacional.

Medio siglo de existencia sorprende a LA PRENSA no escatimando esfuerzo para mantener un servicio informativo intercontinental verdaderamente asombroso.

EL PUEBLO, San Fernando

Puede sentirse altamente orgulloso el gran diario al contemplar el trayecto recorrido en tan largo tiempo y la no menos larga lista de triunfos alcanzados por su prédica elevada, culta y fecunda en pro del progreso y la grandeza de nuestra patria, así como del bienestar de los que la habitan.

La obra realizada ha sido grande y digna del eximio periodista que 49 años ha, pusiera la primera piedra del grandioso edificio que hoy constituye la admiración de propios y extraños; el inolvidable doctor José C. Paz.

EL CONSTITUCIONAL, Resistencia

El país entero debe estar de plácemes por el acontecimiento, porque LA PRENSA es un organismo directivo encarnado en el alma nacional, de tal manera que sin violencia puede afirmarse de ella que es la más alta cumbre del pensamiento argentino.

Al gran colega, en esta hora en que cierra un año más de vida proficua para las instituciones del país, hacemos llegar desde este territorio nuestro voto por su continuada prosperidad en bien de la nación.

SANTIAGO DEL ESTERO, de Santiago del Estero

La existencia de LA PRENSA está íntimamente ligada al proceso de nuestro desenvolvimiento colectivo; de ahí que cada aniversario convide a meditar en la obra magna de un gran carácter y el ambiente propicio de un gran pueblo, porque eso es, en síntesis, aquel prestigioso portavoz de nuestra cultura.

DE LOS COLEGAS DEL EXTERIOR

"EL SIGLO", Montevideo

Ha entrado el diario bonaerense LA PRENSA en el quincuagésimo año de su vida. Trivial en sí el suceso para quien, como el gran diario argentino, ha pasado ya el período incierto de la existencia, en el que no se tiene seguridad de llegar al mañana, es, sin embargo, motivo de complacencia y ocasión oportuna para que se manifiesten las simpatías y el aprecio conquistados en años de labor incesante y dedicación empeñada a difundir la cultura y coadyuvar al bien público. Y LA PRENSA ha de recibir evidentes y múltiples muestras de estimación porque realmente su obra es fecunda y valiosa. No es posible, en efecto, evocar a la República Argentina sin recordar inmediatamente a LA PRENSA, órgano representativo de la vecina Nación, que con su prédica culta y bien inspirada, y con la difusión que ha dado a las concepciones de sus colaboradores del extranjero, ilustre pléyade de intelectuales de gran renombre, también ha hecho que en el exterior se admire a la Argentina, que necesariamente es, para el que conoce su periodismo, un gran pueblo, cuando cuenta con diarios que, como LA PRENSA, resisten sin desmedro la comparación con las más importantes publicaciones de Europa y América.

ADA M. ELFLEIN

URUTAÚ

I

"En idioma guaraní
una joven paraguaya
"tiernos techos" ensaya,
cantando . . ."

—"¡Tiernas endechas, zoncita . ¿No ve que eso no tiene sentido ni medida? ¿Cuántas veces le tengo que decir?

—¡Bueno!—se interrumpió con impaciencia la pequeña cantora, encaramada en la tranquera, y recomenzó la dulce canción. Los rayos oblicuos del sol poniente la envolvían en fulgores dorados, el viento cargado de fragancia de azahares hacía volar su cabello negro cortado en melenita, sus ojos brillaban y toda la figurita infantil respiraba salud y aquella felicidad absoluta que sólo se conoce en la niñez. Su voz era de una rara pureza y de un timbre extraordinario para una criatura de ocho años.

En un pedazo de tronco de árbol, aserrado como un asiento, debajo de un corpulento samuhú, don Cirilo componía un recado, mientras escuchaba el canto de Carmelita Moyano, la hijita del maestro de la pequeña escuela rural sostenida por los dueños de la estancia vecina. A veces, cuando su fino oído la sentía desafinar, la corregía, y entonces Rosa, su mujer, que contemplaba a la chica con verdadero arrobamiento, le reprendía enfadada:

—¡Déjala, pues, hombre! ¡Que siempre la has de interrumpir! Ella no precisa que la corrijan, ¿verdad, angelito?—agregó, abriendo los brazos para recoger en ellos a la pequeña, que había concluído su canción y venía corriendo hacia la buena mujer, también con los brazos extendidos, como un pájaro que abre las alas—Venga acá, [illegible] cantor. ¿Qué quiere que le [illegible] ¿Miel, naranjas o dulce de guayaba?

—Dulce de guayaba,—respondió Carmelita, y Rosa fué a buscar la golosina paraguaya. Carmelita, entretanto, se acomodó en el suelo, al lado de su gran amigo don Cirilo y se puso a charlar con él. Era la mimada del matrimonio, que no tenía hijos, y al cual ella quería hasta el punto de tener "dos tatitas y dos mamitas", una pareja en su propia casa y otra en la del vecino, dueño del campo que lindaba con la estancia correntina.

—Don Cirilo, ¿a usted le gusta cantar?

—¡Cómo no, mi hijita!

—¿Quién le enseñó?

—Nadie. ¿Quién te enseñó a vos?

—Nadie, tampoco . . . Es decir, a veces me enseña mamá. Mamá sabe muchos cantos. También me enseñó el Urutaú. ¿Le gusta?

—¡Ya lo creo! Es muy lindo.

—A mí también me gusta más que todos. En casa me dicen Urutaú, porque siempre lo estoy cantando.

Carmelita se interrumpió para clavar los dientecitos blancos en uno de los triángulos rojos y dulces que Rosa le había servido en su platito predilecto, en el cual se veía una remilgada señorita de color azul con un abanico en la mano y seguida de un extraño animal, también azul, que podía ser un perro, un ternero o una oveja trasquilada.

—Papá ha dicho que cuando yo sea grande, me va a hacer enseñar el canto,—recomenzó Carmela, después de haber admirado por centésima vez, la señorita azul con el abanico y su indefinible acompañante.—Pero dice que habrá que estudiar mucho.

—¡Ah! Seguramente. No se aprende nada sin estudio. Pero después, cuando sepas cantar, podrás ganar mucha plata.

—¿De veras?

—¡Cómo no!

—Entonces voy a estudiar mucho ¡Y cuando gane mucha plata voy a venir a traerle muchos regalos!

—¿Y qué vas a traer?

—¿Qué voy a traer?—Carmelita reflexionó, mientras daba fin a otro casco de guayaba.—Voy a traer . . . pues una montura toda de plata para usted, con sus riendas y estribos y rebenque y todo, todito de plata. . . Y le voy a traer pañuelos de seda para el cuello: uno azul, otro colorado, otro verde, otro amarillo y otro color rosa. Y para doña Rosa, un mate de plata, y unas tazas grandes, grandes, con dorados, y unos vestidos muy lindos y un reloj con cadena como usa la señora. ¡Y después les voy a cantar el "Urutaú" para ustedes solitos!

—Bueno, bueno. Cuando llegue el momento, te voy a hacer recordar todas esas promesas. Y ahora es tiempo de que te vayas, porque se va haciendo tarde.

—Pero primero voy a "volar" un poco.

Sin esperar respuesta Carmela corrió hacia la tranquera y quitando el gancho que la aseguraba, se encaramó en el barrote inferior y con el pie le dió impulso. La gran hoja de madera e hierro se abrió lentamente y giró, describiendo un amplio semicírculo, llevando a la pequeña, que llamaba a eso volar y lanzaba gritos jubilosos. En seguida se puso a cantar su canción favorita, la melancólica Nenia del gran poeta argentino; y otros oyentes más cultos que la sencilla pareja de paisanos correntinos hubieran escuchado con deleite esa voz melodiosa.

Las últimas notas se apagaron en el crepúsculo gris que iba cubriendo los campos y los naranjales. Carmelita saltó de la tranquera, corrió a despedirse, con un beso, de don Cirilo y Rosa, y se fué saltando hacia el pequeño edificio de la escuela, que lucía con blancura pálida entre las sombras que se condensaban.

Desde lejos, la oyeron entonar alegremente una marcha escolar.

II

—Bueno, don Cirilo, doña Rosa, me voy.

—¡Qué la vamos a hacer, hijita!

—¡Yo creo que no voy a aguantar!—suspiró Carmela.—¡Tan lejos de aquí! Nunca he estado en Buenos Aires. Si no fuera porque voy a estudiar el canto, que tanto me gusta. . . ¿Se acuerda, don Cirilo, cuando yo era chica y cantaba el "Urutaú", y siempre decía "tiernos techos" por "tiernas endechas", y me enojaba cuando usted me corregía?

—Yo siempre le decía que la dejara tranquila,—interpuso Rosa, para quien Carmela seguía siendo el mismo ser perfecto de siete años antes, cuando "volaba" cantando en la tranquera.

—¡Oh! No sabe cuánto le agradezco sus correcciones—dijo Carmela.—No los olvidaré nunca. ¡No olvidaré, tampoco mi promesa de los regalos, ni la de cantar para ustedes solos!

—¡Quién sabe!—observó don Cirilo con una sonrisa en la que había un poquito de amargura. ¡Quién sabe si no vendrá cambiada!

—¿Y por qué he de volver cambiada?

—Digo no más . . . todo puede ser.

—¡Oh, no me entristezca más, don Cirilo!—exclamó Carmela, prorrumpiendo en lágrimas.

—Ves, ves, ya tuviste que hacerla llorar,—dijo Rosa, tomando a la niña en brazos y fulminando a su marido con los ojos.—No llore, mi hijita, no llore. Ya sabemos que no se olvidará de nosotros. Y ahora váyase, vaya con Dios. Consérvese buena y estudie mucho y . . . y . . . lo demás se ahogó entre sollozos.

Carmela abrazó y besó con vehemencia, repetidas veces, a sus dos amigos de la infancia y echó a correr. En la tranquera se dió vuelta para enviar y recibir el último saludo. En seguida desapareció entre los naranjos.

III

Carmela Moyano, a la que los dueños de la estancia donde naciera, facilitaron los medios necesarios, estudió el canto en Buenos Aires, en cuyos conservatorios llamó la atención su hermosa voz.

Años de severos estudios pasaron para la joven. Su arte no era para ella un mero pasatiempo; formaba el contenido de su vida. Poco a poco, trabajando intensamente, pasando por alternativas de profundo desaliento y de esplendorosas esperanzas, llegó a la altura. Sus protectores la enviaron a Europa para perfeccionarse. Cuando regresó, al cabo de tres años, la fama la precedía. La joven cantante argentina, morena y ojos negros, había creado sensación en los teatros europeos, con sus canciones criollas, que formaban su especialidad. Los teatros de Buenos Aires se abrieron ante ella de par en par; su belleza, su pura juventud y voz admirable, la convirtieron, en poco tiempo, en el ídolo del público exigente de la capital argentina.

Carmela tenía poco tiempo para pensar. Sin embargo, algunas veces, cuando regresaba a su casa por la noche, después de haber cantado ante una sala repleta de espectadores que le tributaban ovaciones entusiastas, se veía otra vez en Corrientes a la sombra del samuhú, ante la casita de don Cirilo, comiendo dulce o maní tostado en el platito con la señorita y el extraño cuadrúpedo azul, o bien, de pie en la tranquera, "volando", bienaventurada, recibiendo en pleno rostro el viento cargado del aroma de los azahares, y cantando con toda su alma, siempre con la misma equivocación, la Nenia de Guido y Spano.

Al principio, Carmela había escrito con bastante regularidad a la buena pareja, aunque sin recibir nunca contestación, pues tanto Cirilo como Rosa manejaban mal la pluma. Se limitaban a mandarle recuerdos a Carmela, con los padres de ésta; pero ellos dejaron luego la escuela rural.

En el curso de los años, sus estudios, viajes y obligaciones profesionales le impidieron a la niña escribir; impresiones nuevas se superpusieron sobre los recuerdos de su niñez, y el de don Cirilo y Rosa si no fué borrado, por lo menos palideció.

Pero una vez en la patria, el medio ambiente volvió a apoderarse de ella. El deseo de aspirar de nuevo los azahares de Corrientes y ver el cielo resplandeciente de su provincia natal, y a los dos seres, ahora ancianos, que habían sido sus más cariñosos y queridos amigos, se hizo en ella prepotente.

Aprovechó la terminación de un contrato para tomarse un descanso antes de comenzar la temporada de invierno, y aceptó la invitación de sus protectores, los dueños de la estancia, de pasar con ellos algunas semanas de otoño.

IV

—¡Cirilo! ¡Cirilo! ¿Sabés que ha llegado Carmela?

—Así me acaban de decir.

—¡Y lo decís así, como si no te alegraras! ¿Ya no te acordás de "Urutaú"?—exclamó Rosa.

—¡Urutaú!—repitió él, con amargura.—¿Y vos crees que será "Urutaú" la que vuelva? No, será la señorita Carmela Moyano, una niña de ciudad que se dejará festejar por los patrones, con toda clase de presunciones y que ni se acordará de los vecinos pobres. Si nos ve por casualidad, nos dirá: "¡Hola! ¿Qué tal, don Cirilo? ¿Cómo le va, Rosa"? ¡Y se acabó!

—¡No sé de dónde sacás eso!—exclamó Rosa, indignada. ¿No nos ha escrito? ¿No ha mandado saludar siempre? ¡Carmela vendrá!

Don Cirilo calló. Su naturaleza reservada temía revelar la profunda impresión que le causara la noticia del regreso de su predilecta. ¿Habría cambiado? Carmela era buena . . . ¡pero el mundo cambiaba tanto a las personas!

Rosa pasó el día limpiando, colocando flores en su único florero, tostando maní, preparando empanadas y corriendo a la puerta para ver si venía Carmela. Pero Carmela no vino.

Cuando llegó el paisano al atardecer, vió el rostro afligido de su mujer y se le oprimió el corazón. El "Yo te lo dije" que tenía en los labios no salió de ellos. Pero Rosa lo leyó en su mirada y se apresuró a responder, como si lo hubiese pronunciado:

—¡Ya vendrá! Dicen que la estancia está llena de visitas.

—Así será.

Se sentaron a comer en silencio, graves, tristes.

De pronto, un ruido afuera. Un muchacho de la estancia se detuvo en la puerta con una carretilla de mano. En ella se amontonaban las piezas de un rico apero criollo, chispeante de plata; un pesado mate del mismo metal lucía entre brillantes pañuelos de seda y telas finas para trajes de mujer, y paquetes de toda forma llenaban los huecos.

—La señorita Carmela manda recuerdos y que no ha podido venir y que . . .

—¿Eso lo manda la señorita?—interrumpió don Cirilo, bruscamente.

—Sí.

—Bueno, entonces, dígale a la señorita que muchas gracias; pero que no podemos acep . . .

Aquí, don Cirilo fué interrumpido a su vez. Desde alguna distancia llegaba una voz, como no la habían escuchado nunca aquellos campos; una voz poderosa y dulce que cantaba:

"En idioma guaraní
una joven paraguaya
tiernas endechas ensaya,
cantando en el arpa así:
Llora, llora, urutaú . . ."

Don Cirilo y Rosa se precipitaron hacia la puerta. La tranquera giraba sobre sus goznes y de pie en el barrote inferior, una figura juvenil, vestida de blanco, con el rostro iluminado, llenaba de armonías el suave crepúsculo.

—"¡Urutaú!"—sollozó Rosa. La canción se cortó de pronto, la cantora saltó al suelo, cruzó veloz el patio como un pájaro blanco y estrechó a los dos viejos en sus brazos.

FIN

BOLETIN TELEGRAFICO DEL EXTERIOR — SERVICIO MUNDIAL EXCLUSIVO PARA "LA PRENSA" DE

LA GRAN CONFLAGRACION EUROPEA

[illegible]—Los originales de estos telegramas son expuestos diariamente al público).

OPERACIONES EN FRANCIA Y BELGICA

DESARROLLO DE LA OFENSIVA

NUEVA YORK, octubre 26 — Un despacho del frente, recibido por la Associated Press, dice que los ingleses que operan en Flandes se encontraban anoche en las afueras de Le Quesnoy, después de haber atravesado el ferrocarril de Lequesnoy a Valenciennes.

Se está librando un reñido combate en esa región, y parece que el enemigo se retiró en una parte considerable de aquella zona.

NUEVA YORK, octubre 26—Anuncian del cuartel general de las fuerzas de la Unión en Francia que el avance de los norteamericanos hecho el viernes al Este del Mosa fué mantenido hoy a pesar de la violente resistencia del enemigo y de su incesante fuego de artillería.

En la extrema izquierda los norteamericanos consolidaron sus posiciones en las tierras altas al Sur del bosque Bourgogne.

DE ALEJANDRO SUX

PARIS, octubre 26 — El enviado especial de LA PRENSA en el frente telegrafía lo siguiente:

"En las líneas del Mosa, la batalla cuyo objetivo es forzar el paso de Metz, adquiere cada hora mayor importancia. Esta mañana los norteamericanos tuvieron que resistir tres ataques especialmente violentos.

"Los norteamericanos avanzan siempre algo cuando contraatacan y se instalan en trincheras transportables.

"Como lo dije en un telegrama anterior, todo indica que la resistencia enemiga se concentrará en esa región hasta que obtenga una línea defensiva cuyos contornos principales comuniqué en mi despacho de anteayer.

"Hay que tener presente lo que significa para los alemanes la posesión de la cuenca de Briey y de la fortaleza de Metz. Todas las batallas de Verdún no tuvieron otro objeto que salvaguardar la región minera de Lorena y reforzar la defensa de Metz, de modo que la conservación de la heroica ciudad es hoy día de una importancia enorme para los aliados.

"Gracias a los resultados de la guerra de 1870, los alemanes poseen todas las minas de la Lorena conocidas hasta entonces, y que en el año 1913 produjeron más de veintiún millones de toneladas de minerales, mientras que el resto de Alemania producía apenas siete millones de toneladas.

"Después de la guerra de 1870, ingenieros franceses descubrieron una nueva región minera de cincuenta kilómetros de largo, de Nancy a la frontera de Luxemburgo, y de cinco a veinte kilómetros de ancho hasta la frontera alemana.

"Esa región, explotada desde veinticinco años, produjo en 1913 veinte millones de toneladas de minerales; pero los alemanes se apoderaron de ella en el año 1914, sin tener que disparar un tiro, aprovechando la retirada de las tropas francesas, que se había ordenado, a fin de evitar un conflicto. Desde esa época los alemanes explotaron esas minas, cuyos principales centros son Longwy, Villerait, Audun-le-Roman, Briey, Hommecourt y Conflans.

"El estado mayor alemán reconoció que si la producción de minerales no se hubiera duplicado desde el principio de la guerra, gracias a la ocupación de la cuenca de Briey, Alemania se habría visto en la imposibilidad de continuar la guerra. Con la continuación de la explotación de las minas de la Lorena, a ambos lados de la frontera franco-alemana, los alemanes obtuvieron sesenta y tres millones de toneladas de minerales por año, o sea tres veces más que la producción total de Inglaterra.

"Es esta, indudablemente, la razón principal de la resistencia desesperada que los alemanes oponen en esa región.

"Existe, sin embargo, una razón puramente militar. En Metz se apoyan todas las líneas de resistencia que corren paralelas con la frontera belga; y aunque casi todas esas líneas fueron rotas por el avance de los aliados, queda siempre la de Metz a Mezieres, que es de una importancia vital para el ejército alemán. La conservación de esa línea haría posible la resistencia en la región del Mosa, mientras que su pérdida significaría una catástrofe irremediable.

"La caída de Valenciennes, que es inminente, será de una importancia enorme para el curso de las operaciones inmediatas. En Valenciennes se apoya otra línea de defensa que va a Givet. La pérdida de Valenciennes significaría así la inutilización de esa línea, la cual estaría amenazada por el Norte hasta Mons.

"Mientras tanto, los norteamericanos continúan los ataques al Norte de Verdún, y los alemanes se aferran desesperadamente al terreno con la ayuda de su gigantesca artillería."

CRITICAS Y COMENTARIOS

PARIS, octubre 26—El conocido crítico, M. Marcel Hutin en "L'Echo de Paris", calcula en 4.000 los prisioneros hechos por los los franceses en la jornada de ayer en una extensión de terreno poco profunda. Este hecho prueba la densidad de los efectivos y la tenacidad de la resistencia opuesta por el enemigo.

El citado crítico hace constar que serán necesarias rudas batallas para quebrantar esa resistencia que califica de fantástica.

"Le Petit Parisien", dice

"El general Horbe ha franqueado el Escalda en varios puntos, mientras que los generales Byng y Rawlinson pasaron Ecaillon y alcanzaron el ferrocarril que va de Quesno a Valenciennes que es el pilar sobre el cual Ludendorff apoyaba su derecha. La carretera de Mons va a quedar abierta y es la más practicable de las que llevan al corazón de Bélgica. El enemigo ve el peligro y activa la resistencia, pero desparramándola en Flandes sobre el Serre y Coto Rethel tiene el medio de mantenerse por algún tiempo, pero después deberá elegir, pues ya la saliente de Guise puede causarle crueles sorpresas."

CRONICAS DE CORRESPONSALES

LONDRES, octubre 26—El corresponsal de la Agencia Reuter en el gran cuartel general británico, telegrafía con fecha de hoy, lo siguiente:

"Durante la semana pasada reconquistamos una muy vasta extensión de territorio e hicimos aproximadamente 15.000 prisioneros, pero, salvo éstos, es probable que hemos infligido leves pérdidas al enemigo que se hallaba apresurado en su retirada. Esta semana recobramos una pequeña extensión de terreno e hicimos menos prisioneros; pero, según todos los testimonios, infligimos muy pesadas pérdidas al enemigo.

"Valenciennes se halla ahora en una saliente cada vez más pronunciada, y titubearía aún para decir que los alemanes no la han abandonado. Nuestra infantería, marchando a lo largo de la vía férrea al Noroeste de Le Quesnoy no ha podido descubrir ninguna señal que revele la presencia del enemigo en la ciudad.

"Patrullas de caballería exploran ahora con prudencia la situación."

EMPLEO DE UN GRAN CAÑON NORTEAMERICANO

NUEVA YORK, octubre 26 — El comité de información pública de los Estados Unidos comunica: [illegible] presidente, de [illegible]

CONTINÚAN CON BUEN ÉXITO LAS OPERACIONES ALIADAS EN FRANCIA

INTENSA RESISTENCIA ALEMANA SOBRE LA LINEA DEL SERRE Y COTO RETHEL

ACCION DE LOS NORTEAMERICANOS -- EMPLEO DE GRANDES CAÑONES

Francia dice que las fuerzas de los Estados Unidos están bombardeando los centros ferroviarios alemanes, detrás del frente de Serre y el Oise, con supercañones de diez y seis pulgadas, servidos por cañoneros navales. Es la primera vez que se hace público que el ejército del general Pershing está ahora equipado con un arma de la mayor y más terrible potencia que se haya usado en la actual guerra, tanto en tierra como en mar. El secretario de Marina, Mr. Daniels, acaba de revelar una de las mayores hazañas de la industria guerrera norteamericana, y que es la construcción de un enorme cañón de un poder destructivo superior a todo lo que Alemania ha construido hasta ahora.

"Los cañones que se usan a bordo de los nuevos "super-dreadnoughts" norteamericanos son de calibre cincuenta, tienen más de sesenta y seis pies de largo y pesan aproximadamente cien toneladas sin el carruaje, y el proyectil pesa cerca de una tonelada, siendo la carga un explosivo de la mayor potencia conocido hasta hoy y muy superior al empleado por los alemanes en su supercañón, con el cual bombardearon a París.

"El secretario de Marina dijo que estos cañones enormes han sido adoptados para el uso de los ejércitos de tierra bajo el mando del vicealmirante Ralph, quien opinó que podrían ser montados sobre carros ferroviarios, en la misma forma que los cañones navales franceses y británicos; pero estos cañones americanos arrojan proyectiles más pesados, y tienen mayor velocidad que cualquier otro cañón naval montado en tierra hasta ahora.

"Para esto es necesario proveer, no sólo los carros, sino también las locomotoras, con suficientes comodidades para el personal encargado de su manejo. Este cañón, montado con todos sus accesorios, cubre una superficie de 1.600 pies cuadrados.

"El primer cañón enteramente listo salió de los talleres el 25 de abril, a cargo del capitán T. A. Kearney y del teniente L. B. Bye. El primer grupo de oficiales y hombres para esta fuerza expedicionaria llegó a Francia el 9 de junio; el primer embarque de material efectuóse el 20 de junio, desde los puertos de los Estados Unidos, y la organización completa fué instalada en la línea de batalla en Francia en agosto próximo pasado. La primera vez que la batería tomó parte en la acción fué el 16 de septiembre, y desde esa fecha continúa tomando parte activa en las operaciones de guerra."

LA GUERRA EN EL MAR

LA FALTA DE LAS BASES DE LOS SUBMARINOS

PARIS, octubre 26—El corresponsal de la Agencia Havas en el frente británico, telegrafía:

"Los alemanes tenían en los últimos tiempos unos cincuenta submarinos en Brujas y Zeebrugge y esos dos puertos se comunicaban directamente por un amplio canal rectificado de 8 a 10 metros de profundidad. Brujas era un puerto real y Zeebrugge una especie de cabeza de puente marítima desde donde se lanzaban los submarinos para realizar sus actos de piratería."

Los alemanes tuvieron tiempo para desmontar algunos submarinos y llevárselos, pero la mayoría se refugiaron en Amberes desde donde no pueden salir sin violar la neutralidad de Holanda.

En esta forma privados de Ostende, Brujas, Zeebrugge y Amberes, que eran sus bases para submarinos, los alemanes declaran que ahora atenuarán la guerra submarina.

SUSPENSION DE LA CAMPAÑA SUBMARINA

LONDRES, octubre 26 — La actividad de los submarinos fué tan pequeña esta semana que se la puede considerar como completamente nula tanto en el Atlántico como en el Mediterráneo.

El almirantazgo considera esta situación como una parte de la ofensiva pacifista alemana. Dice que si Alemania opta por la continuación de la lucha se debe esperar que en los meses de diciembre y enero realizará el mayor de sus esfuerzos submarinos.

EN LOS BALKANES

ECOS DE LA OCUPACION DE NISH

LONDRES, octubre 16 — Informan de Salónica que el material rodante encontrado en Nish es suficiente para establecer una reducida comunicación entre el frente y el mar.

En la mina de oro cerca de Zaytcher las maquinarias fueron encontradas intactas: el funcionario austríaco que estaba a cargo de esas máquinas había recibido instrucciones de devolver la mina a los serbios.

LAS OPERACIONES EN BULGARIA

LONDRES, octubre 26 — Se anuncia que la caballería italiana llegó a la frontera búlgara, cerca de Egripalanka.

LA SITUACION EN RUSIA

ACCION JAPONESA

NUEVA YORK, octubre 26 — Un despacho de la Prensa Asociada dice que en Tokio se anunció oficialmente que los japoneses dispersaron los destacamentos bolshevikis que quedaban en la región de Blagovestchensk y Pochikaleo, los que ya dejaron de constituir una amenaza.

Se apoderaron de cuarenta rifles y más de diez mil tiros.

Las japoneses no tuvieron bajas.

EN FINLANDIA

LONDRES, octubre 26— Según informaciones recibidas de Estocolmo, la situación en Finlandia parece ser grave. Se teme que los bolshevikis emprendan alguna acción contra Finlandia.

ESTADOS UNIDOS EN LA GUERRA

INFORMES OFICIALES

NUEVA YORK, octubre 26 — El comité de información pública de los Estados Unidos nos comunica.

LAS CONSTRUCCIONES NAVALES Y EL COMERCIO

La Junta de Navegación de los Estados Unidos proyecta tener disponibles buques por una capacidad de 25 millones de toneladas a principios de 1920. De esta enorme cifra podrá disponer nada menos que 8.000.000 de toneladas para destinarlas al comercio con los países sudamericanos.

La empresa constructora naval que ahora ocupa a los Estados Unidos tiende a hacer que la gran República del Norte posea la mayor ota mercante que jamás haya tenido nación alguna. La botadura de un buque carbonero de 5.000 toneladas, apenas 27 días después de haber colocado la quilla, y la botadura de 95 buques en un solo día, son las más palpables pruebas de la energía de los constructores navales de los Estados Unidos en la realización de su programa.

Primer fin a que se destinará esa enorme capacidad, de más de la mitad de todos los buques del mundo, unidos [illegible]

LOS PARLAMENTARIOS INTERALIADOS EN LONDRES

EL CONGRESO DE BURDEOS Y LA SEMANA DE LA AMERICA LATINA

LAS CONSTRUCCIONES NAVALES NORTEAMERICANAS Y EL COMERCIO

CRONICA DE SUX PARA "LA PRENSA"

cuando comenzó la guerra, será el trasporte de tropas y sus equipos y abastecimientos a los campos de batalla aliados de ultramar. Sin embargo, en el momento que cesen las hostilidades y se firme la paz, la nueva flota estará lista para conducir a todos los mercados las mercaderías que actualmente congestionan todos los puertos por falta de buques para llevarlas a los mercados exteriores. Indudablemente, tan pronto como termine la guerra, la América del Sur entrará en una nueva era de prosperidad sin precedentes, si hay suficiente cantidad de barcos disponibles para efectuar sus intercambios comerciales.

En vista de la cantidad de tonelaje universal que ha sido echado a pique en el curso de esta guerra, y también en vista de la inmensa cantidad de pedidos que, como consecuencia de ello, se ha acumulado, relativos al trasporte de materiales para llevar a término la reconstrucción de la Europa devastada, para la renovada corriente emigratoria que forzosamente tiene que establecerse, y para un reajuste internacional general, la América del Sur será lo suficientemente afortunada, porque los Estados Unidos estarán, al llegar ese momento, preparados para prestar inmensa ayuda, llevando los productos sudamericanos a los mercados extranjeros, y en cambio abasteciendo a sus mercados con aquellos productos extranjeros que no puedan conseguirse sino mediante la importación.

Peritos empleados por la división de planes y estadísticas de la Junta de Navegación, después de concienzudo examen de las necesidades de trasporte en la América del Sur, calculan que los Estados Unidos deberán destinar de 8 a 10.000.000 de toneladas brutas en sus buques, para atender exclusivamente a la necesidad de la parte meridional del continente americano.

Las fortunas y exigencias de esta guerra han traído como consecuencia el que esta nación, en un espacio de tiempo no superior a dos años, pasara a ocupar del tercero al primer lugar en el comercio de la exportación e importación de las repúblicas sudamericanas. La Junta de Navegación considera asunto de suma importancia el que se continúe tal estado de cosas, y opina que solamente la comunicación directa con Francia puede exigir mayor atención por el momento.

"Después de la guerra, dice Mr. Edward N. Hurley, presidente de la Junta de Navegación, los buques que actualmente debemos utilizar para el servicio entre este país y Francia, podrán dedicarse al servicio de las naciones vecinas que en la América latina se han alistado con la democracia."

"Toda la prosperidad económica y comercial de los países sudamericanos, dice Mr. Walter Tower, jefe de la sección de productos en la división de planes y estadísticas de la Junta de Navegación, depende de su habilidad para exportar sus productos en condiciones favorables. Ellos están a merced absoluta del movimiento marítimo."

Los Estados Unidos no pueden hacer un servicio mayor que asegurar para las naciones sudamericanas fletes razonables para los trasportes, y adecuada capacidad para trasportar sus considerables cantidades de productos generales. Este país deberá considerar como deber suyo el proveer suficiente tonelaje para el trasporte de tales productos y establecer fletes que puedan permitir su exportación."

Los cálculos de las necesidades marítimas de las repúblicas sudamericanas incluyen las siguientes cifras: Argentina, 3.250.000 toneladas marítimas para el trasporte de granos, lo que probablemente equivalga a no menos de 7.000.000 de toneladas anuales. Brasil, 2.500.000 toneladas de capacidad para el trasporte de más de 1.000.000 de toneladas de café, 4 a 5.000.000 de toneladas de hierro, y 1.000.000 de toneladas de manganeso y cromito. Chile: 1.000.000 de toneladas de capacidad para el trasporte de 3.000.000 de toneladas de nitratos, y 1.000.000 a 2.000.000 de toneladas de minerales diversos. Además, harán falta de 2 a 4.000.000 de toneladas de capacidad para el trasporte de otros productos generales, como, por ejemplo, el cobre del Perú y Chile, lana y carnes de la Argentina y Uruguay, caucho del Brasil, estaño de Bolivia, y cacao de Ecuador y Brasil. Como la guerra ha reducido la capacidad productiva de otras partes del mundo, los Estados Unidos han dependido más y más de la América del Sur para la obtención de sus nitratos, manganeso, estaño, cobre, lana, café y cacao. Norte América envía también inmensas cantidades de productos manufacturados, carbón, maderas, productos del petróleo y ciertas clases de materias alimenticias y textiles de algodón para las repúblicas meridionales.

El comercio de los Estados Unidos con las repúblicas de la América del Sur aumentó de 222.677.075 dólares de importación, y 124.530.900 dólares de exportación en 1914, a 542.212.850 dólares de importación y 359.480.371 dólares de exportación en 1917; mientras durante los primeros diez meses del año fiscal terminado en abril de 1918, las importaciones alcanzaban a dólares 456.509.755, y las exportaciones a dólares 257.348.273.

Estas últimas figuras indican la extensión del comercio con Sud América, para la que fué necesario, aun durante los períodos más críticos destinar cierto espacio en la marina mercante. También se indica la importancia que tendrá el programa de construcción naval, importancia que queda palpablemente demostrada por el gran desarrollo de los recursos sudamericanos.

En Brasil se encuentran los depósitos de hierro más grandes de todo el mundo. Antes de la guerra, sindicatos operados por norteamericanos y británicos tenían la intención de embarcar el material de hierro en una cantidad no menor de 5.000.000 de toneladas anuales a los Estados Unidos y Europa. Para el trasporte de tan enorme cantidad harían falta nada menos que 1.500.000 toneladas de espacio marítimo.

Chile es el único país del mundo que tiene la producción natural del nitrato. Alemania anteriormente obtenía un 30 por ciento de la producción chilena de nitrato; pero ahora los Estados Unidos adquieren casi toda la producción, y aun llegarían a comprar más si pudieran actualmente disponer de suficiente tonelaje para trasporte. Los chilenos exportan actualmente 2.500.000 toneladas de nitratos por año, y cuando los Estados Unidos puedan ofrecer más buques es de esperarse que dicha cifra suba hasta pasar de tres millones de toneladas. Chile tiene también grandes depósitos de cobre y hierro, que añaden otros seis ceros a las cifras del tonelaje necesario para su exportación.

La Argentina es la fuente principal para la producción de lana, pellejos de carnero y cueros necesitados en los Estados Unidos Debido a sus ilimitadas extensiones de terreno pastoral, se encuentra dicha República en la condición de ocupar el primer puesto en la producción de carnes para el extranjero.

Desde que, como resultado de la guerra, Australia se vió en la imposibilidad de atender a sus pedidos de lana para los hilares, la Argentina ha suministrado la mayor parte de la empleada por los fabricantes norteamericanos. Uruguay, con su excepcional salida al mar, también suministra a los Estados Unidos inmensas cantidades de lana y cueros, mediante una exportación que solamente la Argentina y Brasil pueden superar.

Una materia no menos importante es el estaño de Bolivia, que podrá emplearse en las industrias de los Estados Unidos, cuando éstos puedan destinar suficiente tonelaje para el trasporte. Entonces indudablemente la cifra de las exportaciones anuales ascenderá notablemente en beneficio de Bolivia y los Estados Unidos. El cacao del Ecuador y Brasil recibirá la preferencia, y será adquirido y trasportado más rápidamente que el del África occidental británica. Falta para ello solamente que se pueda disponer de capacidad suficiente en los buques que hacen el trayecto entre los puertos de Norte y Sud América. Resumiendo, todo hace esperar que tan pronto como haya terminado la guerra, se realizará una notable expansión general, pues la flota mercante de los Estados Unidos concentrará su atención, y sus actividades sobre el comercio con América del Sur.

LA INDUSTRIA DEL COBRE

La obtención y refinamiento del cobre son dos de las industrias que, según la opinión de los hombres de negocios de esta capital, no sufrirán una baja en los mercados después de la guerra.

Los crecientes pedidos de este metal para fines industriales son, según se sabe positivamente, cada vez mayores, y ya actualmente son enormes.

En tiempos de paz aproximadamente el 50 por ciento de la producción total de los Estados Unidos era exportada, y la otra mitad servía para atender a las necesidades de las industrias nacionales.

Actualmente, nada menos que el 90 por ciento se destina, directa o indirectamente, a los trabajos de guerra. Esto deja apenas un 10 por ciento para las industrias pacíficas de carácter sumamente urgente. Obviamente, las órdenes y pedidos civiles debieron esperar a que se cumplieran los pedidos militares. Deben todavía seguir esperando en cantidad siempre creciente, hasta que se haya firmado la paz. Efectivamente, el aumento crece proporcionalmente al tiempo que pasa, por cuanto el material inutilizado aumenta también progresivamente en aquellos objetos de los cuales el cobre forma un cuerpo esencial.

FRANCIA

EL CONGRESO DE BURDEOS

PARIS, octubre 26 — Telegrafían de Burdeos que en su informe, Mr. Armand Petitjean dijo que las democracias de la América latina fueron en todo tiempo internacionales, y aseguró que se beneficiará ampliamente la emulación intelectual y la competencia económica para después de la guerra.

Hizo mención del equilibrio de las fuerzas políticas, desplazándose en su provecho, y del papel extremadamente importante que está llamada a desempeñar, debido a los dos grandes problemas que impondrán las naciones europeas sobre la venta de la producción y de los aprovisionamientos en materias primas.

1.o Hasta que sean borradas las fronteras de sangre que protejerán los mercados europeos y coloniales, separando a los antiguos beligerantes. A las clientelas libres y civilizadas cada vez más ricas, Europa se verá obligada a ofrecer el excedente de la producción.

2.o Haciendo comparaciones con la región exportadora, demostró la preponderancia de las Repúblicas latinas para las carnes, lanas, cueros, tabacos, cacaos, metales y materias preciosas.

"La América latina, añadió, está llamada a ser la gran proveedora del mundo, a tal punto, que ningún plan de aislamiento por parte de Alemania, desde el punto de vista económico, será eficaz si no se aprueba en su conjunto."

Prevé en esta forma que en la América latina se realizará una concentración extraordinaria de esfuerzos semejantes y rivales.

Llamó la atención de Francia sobre las realidades de mañana en países donde es considerada como la madre espiritual, y donde su nombre ha servido de bandera a la "Entente".

"Hay que trabajar desde ahora para después de la paz; es menester que nuestras glorias, debidas actualmente al maravilloso prestigio de nuestros soldados, pesen tanto en el dominio de las realizaciones como las actividades rivales. El desarrollo de esas actividades que no fueron paralizadas por la guerra se trasforman, según los casos, en marítimas, bancarias, comerciales y misionarias."

Después estudió atentamente la situación ocupada por nuestros enemigos en la América latina, en donde ocupaban antes de la guerra un puesto extraordinariamente provechoso.

"Nosotros, es decir, nuestros corredores tenían que luchar contra la insuficiencia de nuestras organizaciones, que no les prestaban la ayuda que hubiera sido de desear.

"Depende de los aliados que el comercio alemán en Sud América vuelva a tener o no la importancia que tenía antes de la guerra. Los aliados deben, sin falsas ilusiones, multiplicar sus esfuerzos en ese continente donde es imposible decir que los recursos alemanes hayan sido anulados; y esa tarea debe ser emprendida inmediatamente, pues mañana será mucho menos fácil.

"Francia victoriosa, es incapaz de buscar fines imperialistas. Conviene que sepan esto nuestros amigos de la América latina. Queremos trabajar en la paz, basando nuestros esfuerzos en el conocimiento del mundo, en tierras maravillosamente ricas y hospitalarias, entre pueblos llamados al más maravilloso progreso. La salvación del mundo está próxima."

PARIS, octubre 26 — Comunican de Burdeos que la tercera jornada de discusión de trabajos en la que intervinieron delegados numerosos e interesados y todos conocedores de la obra de acercamiento cuya capital interés comprenden, estuvo consagrada a las exposiciones de comerciantes, funcionarios civiles y militares y profesores de Burdeos tendientes a demostrar que este puerto está llamado a convertirse naturalmente, debido a su situación geográfica, a la importancia de su red ferroviaria y a las facilidades actualmente muy mejoradas de los diques, muelles e instalaciones marítimas en el punto de unión entre la América Latina y Francia y en un gran mercado no sólo francoamericolatino sino internacional de cereales, carne, cueros, pieles cacao y tabaco.

M. Famiohon director de la oficina nacional de turismo, demostró la necesidad de un desarrollo recíproco de los viajeros después de la guerra. Varios latinoamericanos apoyaron calurosamente esa idea.

PARIS, octubre 26 — Telegrafían de Burdeos que en el congreso de la semana de la América Latina los directores de las grandes compañías marítimas explicaron cuanto hicieron durante la guerra para mantener las relaciones con Sud América y Centro América. Anunciaron para después de la guerra una mejora de alta importancia, en el servicio, tanto desde el punto de vista del número de salidas, como del desarrollo del tonelaje y de las mejoras de las condiciones y del desplazamiento.

El diputado M. Gerald y el profesor Lorin explicaron el objeto de las líneas férreas suizo-océano y de la línea del paralelo 46 que irá de Burdeos a Odesa pasando por Lion, Trieste, Belgrado y Bukarest uniendo a ambas Américas con la Europa oriental sin pasar por las redes de los imperios centrales.

PARIS, octubre 26—Comunican de Burdeos que el congreso de la América latina discutió varias cuestiones morales y políticas y que próximamente se clausurarán sus trabajos.

El ministro de Marina, M. Leygues, ofreció un almuerzo en honor de los diplomáticos latino-americanos que se encuentran en Burdeos.

LOS POLACOS Y LOS CHECO-ESLOVACOS

PARIS, octubre 26—Una delegación del comité nacional polaco entregó al señor Benes, ministro de Relaciones Exteriores checo-eslovaco en París, un mensaje de fraternal solidaridad con motivo de la proclamación de la independencia checo-eslovaca.

El señor Benes contestó afirmando la necesidad de la colaboración de ambas naciones en la nueva Europa.

Por otra parte, el señor Trumbic, presidente del comité yugo-eslavo envió a Benes su saludo, recordándole la comunidad de los esfuerzos de los checo-eslovacos. Benes le contestó reconociendo que la independencia ha sido imposible sin la unificación de los serbios, croatas y eslovenos.

MENSAJES DE ALBANESES Y SIRIOS

PARIS, octubre 26 — En ocasión de la ocupación de Beirut y de Damasco por las fuerzas aliadas, el presidente Poincaré recibió mensajes de agradecimiento y de felicitación de numerosas asociaciones albanesas y sirias en la América latina, especialmente de las siguientes: el comité sirio de Río de Janeiro, la delegación plenaria de los libaneses y sirios en México, de la colonia siria en Colombia, las Colonias sirias en San José y en Santiago, el comité sirio-albanés y el centro del renacimiento libanés de San Pablo, el comité libanés y la sociedad Progreso Sirio de la Habana, y la comisión libano-sirio de las provincias de Camagüey y Oriente en Cuba.

EL MINISTRO DE MARINA

PARIS, octubre 26 — El ministro de Marina, quien como se sabe se halla actualmente en Burdeos, presidirá el miércoles la sesión de clausura de la semana de la América Latina.

CONGRESO RADICAL SOCIALISTA

PARIS, octubre 26—Se efectuó hoy la inauguración del congreso radical socialista bajo la presidencia de M. Bonnet, presidente de la federación radical.

M. Heine habló sobre las condiciones de paz y evocó la necesidad de sanciones que castiguen los crímenes alemanes. Dijo que Alemania violó todos los tratados; que la seguridad de Francia y de la humanidad están en juego y que es menester hacer una paz, no de compromiso sino de justicia, reparación, independencia y seguridad bajo la salvaguardia de la sociedad de las naciones.

LA SEMANA DE LA AMERICA LATINA

PARIS, octubre 26 — Comunican de Burdeos que se verificó una sesión de gran importancia para la realización de los objetivos comunes en el gran anfiteatro de la Facultad de Derecho.

Los asistentes, asociados a los oradores franceses y latinoamericanos, se compenetraron de las ideas expresadas por los que informaron sobre la grandeza de la obra perseguida. El barón de Anthouard, en nombre del comité de Francia, habló sobre la política francesa en la América latina en el pasado; en el presente y en el porvenir. M. Petitjean, en nombre del comisariado general de propaganda, expresó lo que Francia había ganado o perdido en América durante cuatro años, declaración que los congresales aplaudieron.

Indicó la manera que le valió la aprobación unánime, comprendida la del cuerpo diplomático, los medios para satisfacer las aspiraciones de los amigos de la América latina, y los intereses inmensos que Francia no ha titubeado en tomar, para la prosperidad común.

Los asistentes oyeron luego las alocuciones de varios latinoamericanos sobre el tema: "¿Qué esperáis de Francia después de la victoria?" Fueron solemnes declaraciones formuladas por diplomáticos acreditados o personalidades calificadas en las cuales fué exaltado el nombre de Francia, asegurando emocionadamente que sus patrias responderán siempre a la voz de Francia, buena y recta, y los surcos de la liberación merecen las simpatías y las ofrendas de todas las razas en interés de las naciones.

Francia, tan grande por las victorias morales como por las victorias militares, debe de tener el corazón abierto a las más bellas esperanzas, y los latinoamericanos, en cambio, piden que Francia se interese por ellos.

El ex ministro y diputado por la Gironde, M. Chaunet, celebró las ventajas de semejantes reuniones, y demostró lo que ha sido hecho y lo que queda por hacer.

La semana latina tendrá resultados prácticos para Francia.

La guerra militar terminada, permanecerá con las cualidades propias en la guerra económica, y afrontará la batalla pacífica con el alma de vencedor rodeado o apoyado por los amigos de la América latina.

M. Guerbier agradeció a los congresales, especialmente al cuerpo diplomático y a los representantes de las Repúblicas latinoamericanas, que trataron con elevación de pensamiento notable el problema de la inteligencia y economía práctica, convergiendo a la satisfacción de las sociedades, para prosperidad de las cuales las semanas han sido concebidas.

Luego examinó los resultados de los trabajos.

"No nos detendremos allí, dijo, y trabajaremos como libres ciudadanos para estrechar nuestra unión pacífica, en el interés superior de nuestras patrias, y para el triunfo de las ideas de libertad y de justicia. Trabajaremos fraternalmente para establecer la unión entre nosotros en el triunfo de la paz."

UNA CEREMONIA APLAZADA

PARIS, octubre 26 — Debido a la epidemia de influenza, fué aplazada la ceremonia de la inauguración del monumento erigido al volador norteamericano Wilbur Wright, que debía efectuarse en Le Mans.

LAS MINAS DE PAS DE CALAIS Y DEL NORTE

PARIS, octubre 26 — El Senado aprobó la proposición de nombrar una comisión de veinte y ocho miembros para que visite las minas de los departamentos del Norte y de Pas de Calais, se dé cuenta de los daños causados en ellas por los alemanes y resuelva las medidas que se deberían adoptar para ponerlas en condiciones de ser nuevamente explotadas.

INGLATERRA

LOS TITULOS DEL EMPRESTITO

LONDRES, octubre 26 — Refiriéndose a la reciente alza del crédito británico un diario de esta capital hace resaltar que el primer valor británico, el empréstito de guerra al 5 o/o, barómetro del crédito británico,

LAS GESTIONES DE PAZ DE LOS IMPERIOS CENTRALES

ECOS DE LA NOTA DE WILSON A ALEMANIA

LA CUESTION DE ALSACIA-LORENA--UNA DECLARACION IMPORTANTE

COMENTARIOS DE LA PRENSA A LA SITUACION

ECOS DE LA NOTA DE WILSON

NUEVA YORK, octubre 26 — Un despacho de Basilea, recibido por la Associated Press, dice que la "Frankfurter Zeitung" anuncia que el gobierno alemán examinó ayer detenidamente la respuesta del presidente Wilson, y resolvió no contestar sino después de conocer las condiciones de armisticio de los aliados.

LONDRES, octubre 26 — Anuncian de Amsterdam, que según informaciones de Berlín el gobierno no tiene el propósito de dirigir ninguna otra nota al presidente Wilson; probablemente se harán algunas declaraciones en el Richstag mientras Alemania espera las condiciones de paz de los aliados.

LONDRES, octubre 26 — Dicen de Copenhague que el "Fredenblatt", comentando la nota de Wilson, dice: "Quienquiera que desde los más elevados sentimientos patrióticos considere la nota de Wilson, sólo recibirá la más desfavorable y deprimente impresión.

"Las exigencias de Wilson, con relación al armisticio, que afectan las cuestiones internas, son poco compatibles con el honor del pueblo y con su seguridad."

LONDRES, octubre 26—Telegrafían de Estocolmo que los diarios de esa capital ven en la última respuesta de Wilson una indicación clara de que Alemania debe derrocar al emperador Guillermo y despedir a Hindenburg y a Ludendorff, o, en el caso contrario, continuar la guerra.

LONDRES, octubre 26 -Informan de Copenhague que los diarios alemanes discuten abiertamente la cuestión de saber si es necesaria la abdicación del emperador Guillermo para obtener la paz.

En Alemania predomina la opinión de que Wilson no exige la abdicación del emperador, pero sí desea la democratización de las instituciones de Alemania.

La "Frankfurter Zeitung" dice que Guillermo II se ve frente a un problema sumamente difícil. Le corresponde adoptar una resolución y es de esperar que lo hará sin pérdida de tiempo y de un modo hábil.

LA CUESTION DE ALSACIA LORENA

LONDRES, octubre 26 — Una información recibida en esta capital dice que el ministro de Relaciones Exteriores de Alemania, al contestar en el Reichstag a una interpelación, declaró que el gobierno tiene el propósito de ejecutar realmente el programa de Wilson, inclusive la parte que se refiere a Alsacia-Lorena.

AMSTERDAM, octubre 26 -Informan de Berlín que el doctor Solf, al hablar de la cuestión de Alsacia y Lorena, se expresó en los siguientes términos:

"Estamos así conformes en arreglar esta cuestión en las negociaciones de paz."

Explicó que como el presidente Wilson hizo especial mención de esos territorios al exponer su programa, Alemania, que aceptó ese programa como base de todas las negociaciones de paz entiende cumplir ese programa con completa justicia y equidad.

NUEVA YORK, octubre 26 — Un despacho de Basilea recibido por la Associated Press anuncia que el nuevo gobernador general de Alsacia y Lorena, doctor Hauss, publicó en la "Strassburger Zeitung" una declaración que el diputado Ricklin hizo en el Reichstag en nombre de los demás diputados de esas provincias.

Declaró Ricklin que el porvenir de Alsacia y Lorena lo deberá resolver el voto de la población, y como se trata de una cuestión interna, no podrá ser objeto de discusiones en la conferencia de la paz.

Agregó que se está abriendo para los alsacianos y loreneses una nueva era que les permitirá ser un factor para la reconciliación de Alemania y Francia y colaborar en el establecimiento de una transacción entre las dos civilizaciones, cooperando así en favor de la prosperidad de la humanidad.

OFRECIMIENTO DE PAZ DE TURQUIA

LONDRES, octubre 26 — El corresponsal del "Daily Mail" en Berna asegura saber que el ministro de Turquía en esa capital entregó a los ministros de la Gran Bretaña una proposición de paz que equivale a una capitulación.

LONDRES, octubre 26—Según informaciones recibidas de Constantinopla, comentando la aproximación de los aliados a Aleppo y Mosoul, el diario "Oreman" dice que Turquía ya no debe esperar nada de sus aliados.

El "Vakit" dice que si la paz aun tarda, los aliados estarán muy pronto en Constantinopla.

COMENTARIOS

FRANCESES

PARIS, octubre 26—Una nota de una agencia oficiosa, dice:

"A propósito de la resolución de Alemania de esperar las condiciones de la "Entente" para contestar a los Estados Unidos, los diarios hacen constar que prosigue una maniobra pacifista por medio de la cual intenta salvarse con una perseverancia y flexibilidad que pasa de todas las previsiones.

"Su plan no sabría prevalecer contra la victoria de nuestros ejércitos, pero, sin embargo, conviene tomar medidas.

"El conde de Andrassy será un auxiliar precioso, pues posee un gran talento para la intriga. Alemania intenta salvarse haciendo ver que se apoya sobre los principios mismos de Wilson y compensa sus sacrificios sobre Austria con la complicidad de Hungría.

"Es por esto que la prensa alemana deja entender ahora que el armisticio es una cuestión secundaria y quiere, sobre todo, que la "Entente" declare que acepta los principios de Wilson.

"Sin declinar pura y simplemente nuestras condiciones para el armisticio, podrá ligar a la discusión del armisticio la discusión de las cláusulas de paz. La "Entente" debe, precisamente, separar absolutamente las dos discusiones. La suspensión de las hostilidades debe ser un asunto puramente militar y los aliados deben desde ahora concertarse sobre el futuro estatuto de Austria y elaborar el programa comprendiendo no sólo los principios, sino precisiones concretas para ponerlos en práctica.

"Hay que avisar a los alemanes de Austria que si se unen al imperio vencido y deshonrado, tendrán la responsabilidad de ésto.

"Hay que avisar a la casa de los Habsburgos que puede separar sus destinos de los de Alemania y realizar sus reivindicaciones históricas sobre Silesia.

"Es necesario, finalmente, con o sin armisticio, impedir a Alemania volver a reanudar sus planes imperialistas."

INGLESES

LONDRES, octubre 26 — Los diarios de la tarde de ayer coinciden con los de la mañana en aprobar sin reserva la respuesta de Wilson a la nota alemana.

La "Westminster Gazette" dice que el presidente aprovechó la ocasión para poner a prueba la sinceridad de Alemania, la cual debe ahora demostrar si merece fe.

La "Pall Mall Gazette" llega a la conclusión de que el mundo reconoce de nuevo la mano de hierro de Wilson cubierta de guante de seda.

Agrega que es exquisito decir que su respuesta tiene el entusiasta apoyo de los pueblos y de los ejércitos de las potencias civilizadas. La solución depende ahora de Alemania, la cual debe responder a la intimación franca que le hizo el presidente.

Los cambios constitucionales que acaban de producirse en el imperio no se distinguen por su carácter permanente ni por su sinceridad, y Alemania no puede ahora pretender mal entendidos, pues el presidente habló con una franqueza que no deja lugar a dudas.

ITALIANOS

ROMA, octubre 26—Refiriéndose a la actitud que observa la cancillería de Berlín acerca de la última nota del presidente Wilson, una nota semi-oficial, dice lo siguiente:

"La contestación del presidente Wilson no deja ya lugar a equívocos tomando acto de las siguientes declaraciones repetidas, aunque genéricas del gobierno alemán: primero, aceptar como bases de la paz futura los principios varias veces enunciados por el presidente, y segundo, conformar en lo sucesivo sus métodos de guerra a las leyes de la humanidad.

"El presidente Wilson consiente someter al examen de sus aliados la cuestión del armisticio pedido por el enemigo, pero con el previo y claro aviso de que el único armisticio que consentiría tomar en consideración debería poner a los Estados Unidos y a sus aliados en estado de imponer todas las condiciones que fuesen establecidas para hacer imposible por parte de Alemania, una reanudación de las hostilidades.

Esas condiciones a convenirse entre los aliados a propuesta de sus consejeros militares, deben ser tales que aseguren la plena defensa de las poblaciones actualmente en litigio y que den también a los aliados suficientes poderes para salvaguardar e imponer los detalles de la paz futura."

ALEMANES

LONDRES, octubre 26 — Anuncian de Amsterdam que la "Kreuz Zeitung" dice que la actitud de Wilson es la de un boxeador norteamericano que se prepara para dar el último golpe en la cara a los alemanes, manifestándoles sus intenciones con una franqueza brutal.

El "Berliner Tageblatt" dice que ha sido siempre costumbre, en los asuntos internacionales, no intervenir en los problemas interiores de las demás naciones, y que el presidente Wilson reconoció este hecho en su discurso de junio de 1916, pero que hoy lo ha olvidado, pues la paz que propone debe ser la paz que coloca a Alemania a merced de sus adversarios. Agrega que en este concepto la paz del presidente Wilson es una paz de la fuerza bruta, y que Alemania debe estar preparada para todas las emergencias.

El "Vorwaerts" dice que no está claro si las completas reformas internas harán más fáciles las condiciones de la capitulación, pero que en cualquier caso es un error el de Wilson el creer que los detentadores del poder podrían volver a reconquistarlo. Por consiguiente, al pedir el desarme del pueblo, debe tener en cuenta que una gran nación no puede ser reducida a la carencia absoluta de sus medios de defensa.

"La conferencia de la paz, agrega, nos hará saber si la guerra será simplemente aplazada, o terminada definitivamente".

NUEVA YORK, octubre 26 — Un despacho de Berna a la Prensa Asociada, dice que la opinión en Alemania respecto de la contestación de Wilson, parece muy dividida, mientras los diarios conservadores, militares y "junkers" dicen que Wilson tiene la intención de aplastar a Alemania, los diarios liberales, por el contrario, expresan gran satisfacción por los esfuerzos del presidente para la pacificación universal.

Los elementos reaccionarios luchan desesperadamente para conservar sus privilegios tradicionales, pero sus adversarios confían en que los liberales del Reichstag y del gobierno sean bastante poderosos para dominarlos.

SUS CORRESPONSALES PERMANENTES, DE GUERRA, ENVIADOS ESPECIALES Y AGENCIAS NOTICIOSAS

INFORMACIONES OFICIALES

CONTINUA EL AVANCE DE LOS INGLESES HACIA EL ESTE DE VALENCIENNES

POSICIONES CONQUISTADAS POR LOS FRANCESES ENTRE EL OISE Y EL SERRE

ENCARNIZADA LUCHA EN LA ZONA AL NORTE DE VERDUN

EN LOS BALKANES-ACCION DE LOS VOLADORES

EN EL FRENTE OCCIDENTAL

COMUNICADOS FRANCESES

PARIS, octubre 26 — Complemento del comunicado de anoche:

Avanzamos nuestra línea cerca de la granja de Caumont, al Este del Vesle, y ocupamos las aldeas de Caumont y Pierrepont, tomando en esa ocasión más de doscientos cincuenta prisioneros.

La batalla fué muy violenta durante el día entre Sissonne y Chateau-Porcien.

Después de preparar la acción con la artillería, atacamos en esa región, con el apoyo de tanques, las poderosas organizaciones enemigas en la izquierda, y conseguimos realizar algún progreso en los bosques alrededor del camino de Sissonne a La Selve.

En el Este conquistamos a Saint-Quintin-le-Petit y llegamos al camino de esta última aldea a Banogne-Recouvrance. Llegamos a las afueras de Banogne-Recouvrance y el pueblo de Recouvrance se encuentra en nuestro poder.

En la derecha penetramos en las posiciones enemigas a lo largo del camino de Condé-lez-Herpy y la colina 145 y sentamos pie en la colina de Herpy.

En toda esa región el enemigo nos opuso una resistencia enérgica. Tomamos dos mil prisioneros, nueve cañones y numerosas ametralladoras.

Al Este de Rethel completamos por la mañana el éxito que obtuvimos en la región de Ambly-Fleury, y tomamos ciento cinco prisioneros, entre ellos seis oficiales y un jefe de batallón.

PARIS octubre 26 — Anúnciase oficialmente que los franceses avanzaron en todos los puntos a pesar de la enérgica resistencia del enemigo, y tomaron más de tres mil prisioneros, así como cañones y ametralladoras.

PARIS, octubre 26 — Comunicado oficial de la tarde:

Durante la noche de ayer hubo gran actividad de artillería entre el Oise y el Serre.

Mantuvimos el contacto con el enemigo en todo el frente.

Ayer llegamos a la orilla meridional del Serre y atacamos la aldea de Mortiers, la que tomamos después de un violento combate e hicimos 167 prisioneros.

Al Este del Souche la noche se señaló por enérgicas reacciones de parte de la infantería enemiga.

Se trabó una lucha muy reñida, especialmente en los alrededores de Petit-Caumont. Contuvimos los contraataques lanzados por el enemigo y mantuvimos nuestras posiciones al Este del arroyo.

La batalla continuó ayer al terminar el día entre Sissonne y Chateau-Porcien. Quebrantamos la resistencia del enemigo y nos apoderamos de poderosas posiciones organizadas por los alemanes en el año 1917, y que el enemigo reforzó continuamente entre Banogne-Recouvrance y el molino de Herpy.

En un frente de siete kilómetros y en una profundidad que en algunos puntos alcanzaba a tres, avanzamos nuestras líneas hasta el camino de Recouvrance a Condé-lez-Herpy y varios centros de resistencia. Hicimos numerosos prisioneros y tomamos una cantidad considerable de material de guerra.

No ha cambiado la situación en el resto del frente.

PARIS, octubre 26 — Comunicado oficial de la noche:

Mediante una vigorosa arremetida, apoyada por tanques, que llevamos entre el Oise y el Serre, desalojamos al enemigo de varias aldeas y organizaciones defensivas, y reconquistamos a Pleine-Selve, Parpeville y Chevresis-Dames. Avanzamos al Norte de Pleine-Selve hasta las afueras de Courjumelles y tomamos numerosos prisioneros.

Los alemanes intentaron arrebatarnos nuestras ganancias de ayer entre Sissonne y Chateau-Porcien, pero los contraataques que renovaron con grandes efectivos, especialmente al Sur de Banogne, y contra el molino de Herpy, se estrellaron contra nuestras tropas, las que se mantuvieron en sus posiciones.

Excede de 2.300 el número de los prisioneros que hicimos en esa región. Una sola de nuestras divisiones tomó varios centenares de ametralladoras.

A pesar de la densa neblina que reinaba, nuestra aviación prestó un concurso eficaz a las tropas en el frente de batalla del quinto ejército. Las patrullas de caza volaron por encima del campo de batalla a una altura de cien a doscientos metros, y aseguraron la seguridad del [illegible]

COMUNICADOS INGLESES

LONDRES, octubre 26 — Comunicado oficial de la tarde:

En las primeras horas de la mañana de hoy, efectuamos una feliz operación local en el bosque de Mormal y nos apoderamos de la aldea llamada Monte Carmel y de la aldea de Englefontaine, haciendo en esa ocasión cierto número de prisioneros.

Más al Norte, nuestras patrullas progresaron en ciertos puntos al Norte del ferrocarril de Le Quesnoy a Valenciennes.

Un enérgico contraataque que el enemigo lanzó ayer por la tarde contra nuestras posiciones a lo largo del ferrocarril al Noroeste de Maing, fué rechazado a la bayoneta por tropas de la división 51, con grandes pérdidas para los alemanes.

Avanzamos nuestra línea entre Valenciennes y Tournai, realizamos nuevos progresos, y ocupamos las aldeas de Odomez y Maulde.

LONDRES, octubre 26 — Comunicado sobre las operaciones en Flandes:

Continúan en una forma favorable las operaciones del grupo de ejércitos que opera en Flandes.

La artillería y las ametralladoras enemigas desplegaron cierta actividad en el frente del ejército belga.

Los franceses en la derecha y los ingleses en la izquierda llevaron ayer por la mañana ataques locales entre el Lys y el Escalda al Este de Courtrai y los primeros, a pesar de la enérgica resistencia del enemigo, ocuparon la meseta Zulte y se encuentran al Oeste de la aldea del mismo nombre. Más tarde ocuparon la aldea de Blauwpoort y avanzaron su frente en el camino de Weereghem a Anseghem.

Los ingleses por su parte, ocuparon las aldeas de Ingoyghem y Coteghem, y continuaron su avance en dirección al Escalda.

LONDRES, octubre 26 — Comunicado sobre las operaciones en Flandes:

No hay nada importante que anunciar del frente del ejército belga.

El segundo ejército británico avanzó de nuevo en dirección al Escalda y ocupó Avelghem.

LONDRES octubre 26 — Comunicado oficial de la noche:

A raíz de una feliz operación que hicimos esta mañana al Sur de Valenciennes, ocupamos las aldeas de Artres y de Famars, lo que nos procuró la posesión del paso del Rhonelle que existe en la segunda de esas aldeas, y continuamos avanzando a lo largo de la orilla oriental del Escalda, en dirección a las afueras meridionales de Valenciennes.

Rechazamos un contraataque llevado por el enemigo cerca de Englefontaine.

Hicimos durante el día unos mil prisioneros.

COMUNICADOS NORTEAMERICANOS

WASHINGTON, octubre 26 — Comunicado oficial norteamericano:

Continuó ayer con gran violencia la batalla en el frente de Verdún.

Al Este del Mosa ocupamos ayer por la tarde el bosque de Dormont.

Los alemanes contraatacaron ayer numerosas veces con importantes fuerzas entre el bosque de Dormont y Dapraye, pero fueron rechazados con pérdidas sumamente grandes. Sólo en el bosque de Bellu el enemigo nos obligó en el quinto ataque a evacuar la parte oriental del bosque.

Al Oeste del Mosa avanzamos al Nordeste de Grand Pré a pesar de la enérgica resistencia opuesta por el enemigo y penetramos en la parte meridional del bosque de Bourgoyne.

NUEVA YORK, octubre 26 — Un parte oficial que acaba de aparecer anuncia:

En el frente de Verdún el enemigo anoche extendió al Oeste del Mosa sus esfuerzos para arrebatar a nuestras tropas las ganancias de los días precedentes en la región de Bantheville.

Después de una preparación de artillería que duró media hora, atacó entre el bosque Des Rappes y el bosque de Bantheville siendo rechazado después de un vivo combate con pesadas pérdidas, nuestra línea en todas partes ha quedado intacta.

Al Norte de Aires nos hemos establecido en la parte Sur del bosque de Nebourgogne y en ambas márgenes del Mosa. La batalla que libra nuestro primer ejército al Norte de Verdún continúa siendo encarnizada y sobre todo el frente que es de 25 millas, el enemigo opone al éxito de nuestros ataques una resistencia encarnizada que le impone ese sector y que sólo le es permitida por la llegada constante de refuerzos.

Además de las pesadas pérdidas en muertos y heridos, sobre este frente hemos hecho al enemigo desde el 26 de septiembre más de 20.000 prisioneros y le hemos tomado más de 150 cañones, cerca de 1.000 morteros de trinchera y varios miles de ametralladoras.

COMUNICADOS ALEMANES

LONDRES, octubre 26 — Comunicado oficial alemán:

Hubo en muchas partes del frente encarnizados y felices combates.

En el frente del príncipe Rupprecht: Después de un violento cañoneo el enemigo lanzó fuertes ataques en las tierras bajas del Escalda y al Sudoeste de Deynze, así como entre el Lys y el Escalda.

El ataque llevado desde el sector septentrional contra el ferrocarril de Courtrai a Audenarde fué rechazado.

Al Norte del Escalda, el enemigo, después de obtener pequeñas ganancias iniciales de terreno, fué muy pronto contenido, y nos mantuvimos en las nuevas líneas entre Ingoyghem y Avelghem contra los repetidos ataques llevados por el enemigo por la tarde.

Durante el día de ayer el enemigo dirigió su fuego en el campo de batalla contra puntos situados detrás del frente y que hasta ahora nada habían sufrido por la guerra. Esos pueblos fueron destruídos en su mayor parte por el fuego y la población belga tuvo muchas víctimas entre muertos y heridos.

Entre el Escalda y el Oise, los ingleses se limitaron ayer a llevar violentos ataques parciales. Al Sur de Famars rechazamos al enemigo mediante un violento contraataque a sus posiciones de partida, y sus ataques quedaron quebrantados al Sudoeste de Le Quesnoy y al Noroeste de Nadrecies.

Por la tarde el enemigo [illegible] en Villers-le-Sec y en las alturas de ese pueblo, pero fué rechazado en el resto del frente y sufrió grandes pérdidas bajo nuestro fuego.

En el sector del Serre al [illegible] el enemigo pudo sólo alcanzar nuestras líneas cerca de Mortiers, en [illegible]dimont y cerca de Vesles y Pierremont.

Al Oeste del Aisne los ataques enemigos fueron acompañados de fuertes escuadrillas de tanques, de los que veintitrés fueron destruídos y se encuentran delante del sector de la cuarta división de infantería, la que opera al Oeste de Bangone. Un soldado destruyó por sí solo ocho tanques y un suboficial diez.

En las alturas al Oeste del Aisne el enemigo penetró en nuestras posiciones, por cuya posesión se luchó con violencia durante todo el día. A pesar de las numerosas fuerzas que hizo entrar en acción, el enemigo no consiguió ninguna nueva ventaja de la brecha que produjo en el bosque de Sajonia al Noroeste de Herpy.

En los ataques parciales que lanzó en las tierras bajas del Aisne, el enemigo avanzó temporariamente a la orilla septentrional del río cerca de Vouziers, pero fué rechazado a través de éste mediante un contraataque.

Al Este del Aisne, los duelos de artillería arreciaron sólo temporariamente.

Ataques parciales llevados por el enemigo hicieron retroceder nuestros puestos al borde septentrional de la altura al Norte de Grand Pré. En el resto del frente el enemigo fué rechazado.

En el frente del general von Gallwitz: En las dos orillas del Mosa la actividad se limitó a cañoneos y a encuentros de menor importancia.

En la orilla oriental las compañías de Sajonia desalojaron un grupo de norteamericanos que habían quedado allí después del reciente combate.

En el frente del duque Albrecht: Hicimos prisioneros en felices incursiones que realizamos en las líneas enemigas al Sur del Seille.

EN LOS BALKANES

PARIS, octubre 26 — Comunicado de Macedonia y Albania:

En el frente del Danubio en la región de Lopolanka, se produjeron duelos de artillería. Nuestras baterías causaron averías a un monitor enemigo.

En el curso de incursiones realizadas en la orilla causamos pérdidas a destacamentos alemanes y tomamos prisioneros.

En Serbia, en el frente de Paracin y Kraljevo, los aliados persiguen al enemigo que se retira al Norte y tomamos doscientos prisioneros.

LONDRES octubre 26 — Comunicado oficial serbio:

El 22 del presente mes ocupamos a Kraljevo, y en la mañana del día siguiente cruzamos el [illegible].

PARIS, octubre 26 — Comunicado de Macedonia y Albania:

A pesar del mal tiempo que reina, los aliados avanzan en Serbia y persiguen a los alemanes y austro-húngaros, los que se retiran al Norte.

LA VOLACION ALIADA

LONDRES, octubre 26 — Comunicado de volación:

A pesar del tiempo nublado que reinaba, nuestros voladores ejecutaron ayer vuelos de reconocimiento y lanzaron más de cuatro toneladas de bombas, principalmente sobre objetivos en las zonas de defensa avanzadas del enemigo.

Derribamos a [illegible] aeroplanos enemigos, y obligamos a otros tantos a descender sin gobierno.

Faltan tres aeroplanos nuestros.

Los voladores alemanes no desplegaron gran actividad.

---

acusa un alza de 1 1/2 o/o en las cotizaciones de la bolsa de los últimos seis meses.

Una nueva prueba del alza del crédito británico agrega el citado diario, la da el alza del cambio en los países neutrales simultáneamente con la depreciación del marco alemán que se acentúa cada vez más, mientras que el crédito austriaco se encuentra al más bajo nivel que haya jamás alcanzado.

CONTRA MR. HENDERSON

LONDRES, octubre 26 — Mr. Henderson, jefe del partido obrero y ex miembro del gabinete de guerra no pudo realizar su viaje a París, donde se proponía asistir a una conferencia socialista, porque a su llegada a Folkestone los tripulantes del vapor que debía conducirlo a Francia se opusieron a su embarco.

De regreso a esta capital, Mr. Henderson no encontró un cochero que quisiera conducirlo de la estación a su domicilio.

LA CONFERENCIA INTERPARLAMENTARIA ALIADA

LONDRES, octubre 26 — La conferencia parlamentaria interaliada reunida en esta capital adoptó una resolución, por la que reclamó la creación de una sociedad de naciones, la reorganización de la Europa central sobre la base de las nacionalidades, el reembolso de las pérdidas causadas por los submarinos mediante el tonelaje enemigo, la organización de un cuerpo interaliado de volación como medio para acelerar la derrota del enemigo y la institución de una comisión internacional para legislar la volación.

LAS NAVES ALEMANAS

LONDRES, octubre 26 — El consejo de la Cámara de Navegación del Reino Unido, aprobó una resolución pidiendo que las naves alemanas no sean puestas en libertad después de la guerra y que sean dedicadas al comercio universal a fin de cubrir las pérdidas ocasionadas por su gobierno, por procedimientos piratas, a la navegación de los aliados.

BELGICA

ACTOS DE LOS ALEMANES

NUEVA YORK, octubre 26 — La Prensa Asociada publica un despacho de Amsterdam, en que se anuncia que los infortunados refugiados, en su mayor parte del Norte de Francia, continúan llegando a las provincias holandesas de Brabante y Limburgo. Ya hay más de dos mil instalados en diversas ciudades.

Los refugiados dan detalles conmovedores. Los ancianos y niños murieron en el curso del penoso viaje que se ven obligados a hacer a causa de las fatigas e indigencia en que se encuentran.

Los corresponsales holandeses en diversos puntos de la frontera, refutando los desmentidos alemanes, declaran que según los refugiados, los alemanes saquearon las poblaciones que abandonaron en Bélgica.

Un habitante de Brujas declaró al corresponsal del "Maasbode" que los alemanes saquearon todos los almacenes, sin distinción alguna. Un oficial alemán, habiendo pedido su coche a un funcionario de la ciudad, éste le pidió un recibo, pero el alemán apuntándole con su revólver le replicó: "Este es mi recibo".

ALEMANIA

INFORME DE UNA [illegible]

LONDRES, octubre 26 — Un despacho de Amsterdam dice que el ministro de Relaciones Exteriores de Alemania, doctor Solf, declaró el jueves en el Reichstag, que el embajador de España en Berlín, marqués Villalobar y el comisionado [illegible] perteneciente a la comisión de socorros para los belgas, visitaron el [illegible] de octubre, las poblaciones de Tournai, Valenciennes y Denain, e informaron que las autoridades militares de esos lugares hacen cuanto es posible por aliviar las condiciones de los refugiados y residentes en esas regiones y que en los bombardeos de las ciudades tratan de protegerlos y salvar las existencias de víveres y tesoros artísticos.

LA LIBERTAD DE LIEBKNECHT

LONDRES, octubre 26 — Según informaciones recibidas de Amsterdam las manifestaciones habidas en Berlín con motivo de la libertad de Liebknecht se caracterizaron por su tendencia tumultuosa contra el gobierno.

Una enorme muchedumbre escoltó el coche en que iba Liebknecht en medio de los gritos de "¡abajo Scheidemann! ¡abajo el Reichstag!"

HUELGA EN BRESLAU

NUEVA YORK, octubre 26 — El "New York World" publica un despacho de Copenhague en que se anuncia que el "Burger Zeitung" de Bremen afirma que estalló una gran huelga en las usinas de municiones de Breslau.

Esta huelga es una consecuencia de la suspensión del diario socialista "Breslau Volkswacht" que había pedido la abdicación del kaiser. Las autoridades militares suspendieron dicho diario, pero ante la gravedad de la situación creada por la huelga, dejaron sin efecto esa suspensión y el diario volvió a aparecer con lo que se dió por terminada la huelga.

LA SITUACION

NUEVA YORK, octubre 26 — El corresponsal de la Prensa Asociada en Amsterdam anuncia que existe una vivísima ansiedad respecto de la solvencia del imperio alemán; la muchedumbre afluye a los Bancos a retirar su dinero y esconderlo, lo que causa graves inconvenientes.

UN DISCURSO DEL MINISTRO DE GUERRA DE PRUSIA

LONDRES, octubre 26 — Informan de Amsterdam que el nuevo ministro de Guerra de Prusia, general von Schenk, en un discurso que pronunció en el Reichstag se esforzó por desvirtuar las noticias que circulan sobre la reducción de la producción de proyectiles en Alemania, y declaró que la mayor parte de los reveses sufridos por los alemanes fueron debidos a la acción eficaz de los tanques norteamericanos.

Terminó [illegible] el apoyo del Reichstag en los actuales momentos tan difíciles para la nación.

LA DEVOLUCION DE SCHLESWIG A DINAMARCA

LONDRES, octubre 26 — Comunican de Cristianía que los diarios noruegos discuten la cuestión de la devolución de Schleswig a Dinamarca.

LONDRES, octubre 26 — Informan de Amsterdam que el señor Hanssen, diputado dinamarqués al Reichstag, reclamó la ejecución del tratado de Praga, que estipula que la población del Norte de Schleswig se pronuncie por medio de un plebiscito si quiere ser alemana o dinamarquesa.

EL RETIRO DE LUDENDORFF

PARIS, octubre 26 — Se anuncia que el emperador Guillermo aceptó el pedido de retiro del general Ludendorff poniéndolo en disponibilidad.

AUSTRIA-HUNGRIA

ECOS DEL NOMBRAMIENTO DE ANDRASSY

PARIS, octubre 26 — En los círculos bien informados se dice que el nombramiento de Andrassy, es de gran importancia, desde el punto de vista de la conclusión de la paz y de la aspiración general expresada en Viena y Budapest, de "la paz a cualquier precio".

El "Journal de Zurich", sin embargo, dice que Andrassy es partidario de la paz directa por negociaciones, sin recurrir al presidente Wilson.

Agrega, que la situación de la monarquía dual es, tal que se verá muy pronto obligada a capitular y entregarse a merced de los aliados. Los checos son, actualmente, dueños de Praga y los eslovacos resolvieron cambiarle nombre a Pressburg por el de Wilsonville.

Por su parte, los rutenos declararon separarse del Estado ukraniano, comprendiendo las regiones de Austria-Hungría habitadas por rutenos.

PETICIONES DE LOS CHECO-ESLOVACOS

PARIS, octubre 26 — Según telegramas de Viena, los diputados checo-eslovacos en el curso de una audiencia que les fué concedida por el emperador, reclamaron la evacuación de su territorio por las tropas austro-alemanas y el regreso de los regimientos checo-eslovacos a su patria.

Hicieron entrever al soberano la eventualidad de una revolución interior, si no se realizaban sus deseos.

PREPARATIVOS PARA LA DESMOVILIZACION

LONDRES, octubre 26 — Informan de Copenhague que según noticias recibidas de Viena, los diarios de esa capital anuncian oficialmente que la desmovilización del ejército austro-húngaro está ya preparada.

REGIMIENTOS SUBLEVADOS

NUEVA YORK, octubre 26 — Un despacho de la Prensa Asociada, de Basilea, dice que un diario de Viena señala la sublevación de dos regimientos de infantería de guarnición de Karlowitz.

ABDICACION DEL EMPERADOR?

AMSTERDAM, octubre 26 — La "Frankfurter Zeitung" publica un telegrama de Viena que dice que la partida precipitada del emperador Carlos para Hungría se considera como indicio de que es inminente su abdicación.

CONTRA LAS MANIFESTACIONES POPULARES

AMSTERDAM, octubre 8 — El "Leipziger Wolks Zeitung" publica de buena fuente que la policía de Berlín y de otras ciudades ha sido armada con bombas de gases para emplearlas en las demostraciones populares.

LA INDEPENDENCIA HUNGARA

AMSTERDAM, octubre 26 — Un despacho de Budapest anuncia que el rey ha sancionado las proposiciones del gabinete Wekerle que salvaguardan la independencia de Hungría en materia de relaciones exteriores militares y cuestiones económicas.

DIVERSAS

LONDRES, octubre 26 — Según informaciones de Viena en Basilea el "Neues Journal" dice que el príncipe Lobkowitz y el barón Nabherny, adversarios irreconciliables de Alemania, salieron de Viena con destino a Suiza con una misión que se ignora.

INFORMACIONES COMERCIALES

BALANCE BANCARIO

BANCO DE FRANCIA

PARIS, octubre 26 — Acaba de publicarse el balance del Banco de Francia, correspondiente a la semana comercial transcurrida. Acusa las siguientes modificaciones con respecto a la semana anterior:

El encaje de oro aumentó en francos 2.018.000, y alcanza a francos 5.439.853.000.

El encaje de plata tuvo aumento de 274.000 francos; en la actualidad suma 320.737.000 francos.

La circulación de billetes aumentó en 90.161.000 francos, y alcanza a 30.611.864.000 francos.

Los depósitos generales tuvieron aumento de 25.596.000 francos, y suman hoy francos 2.955.544.000.

Los documentos descontados experimentaron disminución de francos 17.158.000, y arrojan un total de francos 2.826.482.000.

Los bonos de tesorería disminuyeron en 24.295.000 francos, y alcanzan a 276.715.000 francos.

Los anticipos hechos por el Banco disminuyeron en 14.685.000 francos.

ACCIONES DE BANCOS ARGENTINOS

LONDRES, octubre 26 — En el Stock Exchange fueron cotizadas las acciones de los Bancos argentinos, como sigue: Banco de Londres y Río de la Plata, a 19; Banco de Londres y Brasil, a 28 1/2; Banco Británico, a 22 1/4, y Banco Anglo-Sudamericano, a 16 1/4.

PRECIOS Y COTIZACIONES

TITULOS Y ACCIONES

LONDRES, octubre 26

Títulos prov. B. A. 57.
Empréstito [illegible] 5 o/o, 78 1/2
Id. id. de [illegible] 86
Id. id. 1909, de [illegible], 96
Id. id. 1886, [illegible], 100
Obras de Salubridad, [illegible] 96
Consolidados [illegible]
Descuento [illegible]

PARIS, octubre 26

Renta francesa, 62.
Empréstito de guerra 5 o/o [illegible]
Descuento [illegible]

BERLIN, octubre 26

Descuento [illegible] o/o

CAMBIOS

PARIS, octubre 26

La libra esterlina, francos 26.40

NUEVA YORK, octubre 26

La libra esterlina, dólares 4.75 60.
Id por cable [illegible] 4.76 [illegible]
Id a 90 días, 4.76.25
El dólar sobre París, frs. 5.48
Id a 90 días, francos 5.47
Id sobre [illegible] 6.36.
Id por cable [illegible] 6.3[illegible]
Id sobre Bs. Aires, 0.97.8[illegible]
Cambio sobre Holanda, 42 1/4
Id por cable [illegible]
Id sobre Suiza, frs. 5.04
Id por cable id 5.03.
Corona Estocolmo, cts. 29.50
Id Cristianía, cts. 28.80
Peseta española, cts. 20.85
Id id por cable, 20.95
Rublo, id [illegible]

SANTIAGO DE CHILE octubre 26

1 peso papel [illegible] 13 17/32
1 peso papel [illegible] 13 29/32
Oro, $ 16.20
Papel argentino, 1.71

MONTEVIDEO, octubre 26

Cambio s/Bs. As., girador 7 1/2 o/o.
Id id tomador, 6 1/2 o/o
Peso argentino oro, 0.37.30.
Deuda interna, 100.70.

ASUNCION, octubre 26

Papel arg., 1.100 o/o

OTROS PRODUCTOS

NUEVA YORK, octubre 26

Algodón, lbs. cent. 30.68.
Id para noviembre, 29.73.
Id para diciembre, 29.21
Id para enero de 1919, 28.79

LIVERPOOL, octubre 26

Algodón, libra, peniques 22.1[illegible]
Id para octubre, 21.51.
Id para diciembre, 20.98.
Id para enero de 1919, 20.58.
Hoy se vendieron 2.000 fardos de algodón.

GUERRA DE ITALIA CONTRA LOS IMPERIOS CENTRALES

POSICIONES CONQUISTADAS POR LOS ITALIANOS DESPUES DE VIVA LUCHA

ANIVERSARIO DE CAPORETTO — MANIFIESTO DE LA UNION CATOLICA

INFORMES OFICIALES

ROMA, octubre 26 — Comunicado oficial:

En la región Noroeste del macizo del Grappa, los combates reanudados al alba continuaron en el curso de todo el día de ayer.

En el terreno conquistado por nosotros el día precedente, la lucha duró encarnizada, pero finalmente la tenacidad de las valientes tropas del cuarto ejército dió cuenta de los contraataques desesperados enemigos y las posiciones disputadas fueron mantenidas por nosotros y en algunos puntos ensanchadas.

Durante las últimas 24 horas hemos tomado 47 oficiales y 2.102 hombres prisioneros.

El noveno destacamento de asalto se distinguió particularmente.

A la brigada Pesaro (180.o regimiento) y al 23.o destacamento de asalto corresponde el mérito de haber efectuado la conquista difícil del monte Pertica, formidablemente preparado para la defensa por el adversario y a la brigada Aosta el de haber ocupado por asalto el monte Valdora al Noroeste de Spinancia.

En la meseta de Asiago nuestras patrullas pusieron en fuga durante numerosos encuentros a destacamentos de exploradores enemigos.

Escuadrillas de aeroplanos operando sucesivamente bombardearon violentamente con excelentes resultados las baterías, parques y depósitos enemigos, batieron y dispersaron a columnas de tropas y transportes en Val Sugana, Val di Chiesa y en la depresión de Arten, lanzando en total aproximadamente unos 7.000 kilos de bombas.

Otros 4.000 kilos de bombas fueron lanzados la noche pasada por los dirigibles de la armada sobre las instalaciones ferroviarias y líneas de comunicación adversarias.

Dos aeroplanos enemigos fueron derribados.

EN EL FRENTE

ROMA, octubre 26 — Uno de los corresponsales del "Giornale d'Italia", desde el frente de batalla transmitió con fecha del día, el siguiente despacho:

"Nuestros combatientes, en unión de los aliados que cooperan con ellos en el frente italiano, iniciaron las hostilidades ofensivas, consiguiendo los primeros éxitos. El número de prisioneros tomados, las posiciones ocupadas y el cuantioso material de guerra que el enemigo tuvo que abandonar, son el testimonio del valor inquebrantable de los tenaces propósitos de los nuestros".

EL ANIVERSARIO DE CAPORETTO

ROMA, octubre 26 — El aniversario de Caporetto inspira a los principales diarios de la capital y de la península artículos vibrantes de patriotismo.

El "Messaggero" escribe:

"La fecha nos conmueve, pero nos exalta. Hubiéramos debido olvidarla: Italia se rompe, pero no se doblega".

Benito Mussolini, en su diario "Popolo d'Italia" escribe:

"Estuvimos a las puertas de Treviso, los austriacos llegaron a las puertas de Venecia; pero, a pesar de todo lo que hicieron no lograron pasar el Piave.

"Caporetto ha sido vengado, sólo a medias. Necesita un esfuerzo más. No podemos esperar la paz quedándonos en el Piave. Dénnos los medios y la orden y entonces la victoria será definitiva".

El "Corriere della Sera" escribe:

"Italia recuerda y conmemora Caporetto con el orgullo de no haber [illegible] en su propia debilidad y cuando el destino favorecía a los más fuertes no se quedó atrás, no doblegó su altiva cabeza. Este es un orgullo justificado por cuanto demasiada sangre vertió Italia para conseguir las aspiraciones que determinaron la guerra actual".

Publica al mismo tiempo el "Corriere della Sera" una composición de Gabriel D'Annunzio, que lleva por título "La victoria nuestra no será mutilada".

VOLADORES CONDECORADOS

ROMA, octubre 26 — Comunican de Trípoli que el gobernador general Garioni intervino en la ceremonia que se verificó ayer en esa ciudad con motivo de la entrega de condecoraciones a los voladores de Trípoli [illegible] en los campamentos de [illegible] y tropas regulares en las [illegible] de Misurata.

Entre los condecorados figuran [illegible] voladores ingleses que cooperaron con los voladores italianos en [illegible] de Misurata, tocándoles [illegible] la destrucción de las estaciones radiotelegráficas enemigas.

LOS ITALIANOS EN FRANCIA

ROMA, octubre 26 — De París [illegible] que el general Mangin envió un telegrama al general italiano Albricci felicitándolo por los éxitos alcanzados por las tropas de su mando, las que llegaron, de un solo salto, al Ailette, luego de haber conquistado todas las posiciones que formaban el formidable baluarte del Chemin-des-Dames.

MANIFIESTO DE LOS CATOLICOS

ROMA, octubre 26 — La Unión Popular Católica, publica un manifiesto dirigido a las asociaciones similares, y al pueblo en general.

Saluda el alba de la victoria de las aspiraciones justas de los pueblos y exalta la resistencia de las tropas y de las poblaciones en "estas últimas horas de la lucha".

Termina el manifiesto con las palabras siguientes:

"Quiera el Altísimo coronar las aspiraciones y los sacrificios con aquellas satisfacciones que traerán la tranquilidad a las naciones y a los hogares".

LAS GESTIONES DE PAZ

ROMA, octubre 26 — "L'Esercito Italiano", comenta con breves palabras la última contestación de Wilson a la cancillería alemana, y dice que "con el presente documento terminó el período de las intrigas y de los engaños".

A continuación añade que Foch, Haig y Díaz dictarán las condiciones que "señalarán el fin del militarismo teutónico, y en caso de que Alemania no consienta doblegarse, la "Entente" le obligará a hacerlo".

UN ARTICULO DE BARZILAI

ROMA, octubre 26 — En el "Messaggero" se publica un artículo del ex ministro Barzilai que analiza los últimos acontecimientos de carácter político.

"Nos encontramos, escribe Barzilai, en la última fase del experimento diplomático. Los aliados saben perfectamente que mantienen, sobre sus adversarios, una indiscutible superioridad de fuerzas, y la fuerza es [illegible] derechos.

"El problema de la paz está encerrado en la cuestión del armisticio. Y el armisticio no debe de ninguna manera concederse. Si se concederá [illegible] sólidas garantías, [illegible] Alemania [illegible] para rescatar Trentino [illegible]".

EL ASUNTO CAVALLINI

ROMA, octubre 26 — Anuncian los [illegible] que el proceso Cavallini se verá en la primera mitad del próximo mes de noviembre.

CONSEJO DE MINISTROS

ROMA, octubre 26 — Al acuerdo de ministros que se celebró esta tarde en el palacio Braschi, asistieron todos los secretarios de Estado.

Una vez terminado el acuerdo, el ministro de Guerra, general Zupelli, se dirigió al Quirinal, donde conferenció con el lugarteniente duque de Génova.

LOS RESTOS DEL CONDE DE SALEMI

ROMA octubre 26 — Telegramas recibidos de Turín dicen que quedó convenido que los restos del conde de Salemi, sean oportunamente trasladados a la basílica de Superga.

La "Gazzetta del Popolo" recuerda que el joven príncipe, al comienzo de la guerra asumió el nombre de Maximiliano Mombello, con el deseo de confundirse con los humildes soldados y compartir con ellos las fatigas y los peligros.

LA EPIDEMIA DE INFLUENZA

En España y Francia

MADRID, octubre 26 — Hoy se registraron en esta capital nuevos casos de influenza, dos de ellos fatales.

De Barcelona comunican que el vecindario se encuentra atemorizado por los estragos que causa la enfermedad.

El público dejó de asistir a los espectáculos públicos lo que obligó a las empresas a clausurar los locales.

PARIS, octubre 26 — Se anuncia que aumenta la intensidad de la epidemia de la gripe. El subsecretario de sanidad, M. Mourier, puso numerosos médicos militares a las órdenes de la asistencia pública.

MADRID, octubre 26 — Comunican de Valencia que el estado sanitario en la provincia se ha agravado, especialmente en los barrios cercanos al puerto. En algunas casas han fallecido todos los habitantes.

De Oviedo dicen que en el asilo de los pobres de Pola de Siero, todos los asilados están enfermos. Siete religiosas han fallecido y otras se encuentran gravemente enfermas.

De Barcelona dicen que en Mataró se han registrado 2.500 casos con bastantes defunciones. Reina gran alarma entre los vecinos.

De Almería anuncian que el número de nuevos casos es menor que en los días pasados. Se han registrado veinte defunciones.

En Ciudad Real se han producido 2.200 casos y han fallecido seis enfermos.

ESPAÑA

EN EL CONGRESO

DISCURSOS DE ROMANONES Y MAURA

LA CUESTION INTERNACIONAL

MADRID, octubre 26 — Bajo la presidencia del señor Villanueva se celebró sesión en el Congreso, con regular número de diputados y pocos curiosos en las tribunas públicas. En el banco azul se hallaban el jefe del gabinete, señor Maura, el ministro de Instrucción Pública conde de Romanones y el de Fomento, señor Cambó.

Después de los trámites legales hizo uso de la palabra el conde de Romanones, quien contestó a los ataques que le fueron dirigidos por el señor Alba en la sesión pasada.

Afirmó que presentó la dimisión de su cargo de presidente del consejo de ministros cuando se convenció de que faltaba ambiente en España, para romper las relaciones diplomáticas con Alemania, a consecuencia de la campaña submarina.

"España debe dirigir sus miradas hacia los Estados Unidos y recoger las ideas lanzadas al mundo por el presidente norteamericano."

Se extendió en consideraciones sobre política interna y contestó a algunas de las indicaciones hechas por el ex ministro Alba.

Habló después el jefe del gabinete quien censuró al señor Alba a quien acusó de haber estado constantemente en desacuerdo con sus compañeros de gabinete. Afirmó que la próxima crisis ministerial tendrá grandes consecuencias y dijo que en ella deberán intervenir todos los españoles.

A continuación hizo uso de la palabra el señor Alba quien aclaró algunas de las manifestaciones hechas en anteriores discursos. Afirmó que con el actual gobierno es imposible resolver ninguno de los grandes problemas que afectan a la vida de la nación.

El diputado socialista señor Prieto Tuero interpeló al gobierno sobre la cuestión internacional y dijo que los gobiernos violaron el acuerdo de Cartagena.

Intervino en este debate el señor Pedregal, el cual declaró que el mantenimiento de las relaciones entre España y Alemania se hizo imposible después del hundimiento de buques españoles por los submarinos alemanes.

Después fueron leídos algunos informes de comisiones y se levantó la sesión a la hora de costumbre.

Política interna — El próximo gabinete

MADRID, octubre 26 — Insístese en los círculos políticos que no tardará mucho tiempo en plantearse una crisis ministerial total.

Algunos políticos creen que se formará un gabinete liberal en el que intervendrán elementos adictos al conde de Romanones y al señor García Prieto. En determinados círculos se afirmaba hoy que antes de quince días se habrá formado un gabinete liberal presidido por el conde de Romanones.

Los diarios, al comentar estos rumores indican que la mayoría de las personalidades políticas coinciden en reconocer la necesidad de que se forme un gobierno homogéneo en vista de que la concentración puede considerarse fracasada.

El señor Sánchez Guerra, declaró a un grupo de amigos, que los debates que se ventilan en el parlamento significan la condena del gobierno de concentración y de la absurda política seguida.

MADRID, octubre 26 — Anúnciase que los elementos demócratas pedirán en el parlamento que se inicie el estudio de las importantes cuestiones que afectan la vida de la nación para orientar al país y a la corona.

En el Senado

MADRID, octubre 26 — Durante la sesión celebrada en el Senado, varios miembros de la Cámara interpelaron al gobierno sobre la labor económica realizada.

Uno de los senadores manifestó el temor de que no se llegase a aprobar el presupuesto para 1919.

El puerto franco de Vigo

MADRID, octubre 26 — El diario oficial "La Gaceta de Madrid" publica en su número de hoy un real decreto por el cual se concede al puerto de Vigo un depósito franco, semejante a los establecidos en Cádiz y Barcelona.

Consejo de ministros

MADRID, octubre 26 — Hoy se celebrará un consejo de ministros presidido por el señor Maura.

Dícese que en este consejo se estudiará la situación política y el estado de los debates en el Parlamento.

Las reformas judiciales

MADRID, octubre 26 — Anúnciase que el martes próximo comenzará en el Congreso la discusión del proyecto relativo a las reformas judiciales.

Clausura de fábricas

BARCELONA, octubre 26 — Anuncian de Sabadell que varios propietarios de fábricas de tejidos resolvieron clausurarlas, a partir del lunes próximo.

De realizarse tal resolución quedarán sin trabajo millares de obreros, lo que plantea un grave conflicto.

Supónese que tal medida está relacionada con la rescisión de los contratos que dichas fábricas habían firmado con empresas extranjeras.

Los presupuestos

MADRID, octubre 26 — Los diarios publican la noticia de que el señor Navarro Reverter, presidente de la comisión parlamentaria de los presupuestos, expuso al gobierno la conveniencia de presentar un proyecto autorizando a dicha comisión a emprender los trabajos, con objeto de que se efectúe todo lo indispensable para la aprobación del presupuesto.

Cambó y el regionalismo

MADRID, octubre 26 — Durante el discurso pronunciado por el señor Cambó en el Congreso, al contestar a los ataques que le dirigió el señor Alba sostuvo que el regionalismo está arraigado en todas las regiones españolas y que engrandecerá a la península.

Sostuvo la necesidad de que la monarquía sea democrática. En lo que se refiere a la política internacional y a la cuestión social, manifestó que se adhería a las declaraciones hechas por el señor Maura en el discurso que pronunció en Berlanga.

Algunos diarios, al comentar tales declaraciones tachan al ministro de Fomento de germanófilo.

La carestía de los medicamentos

MADRID, octubre 26 — Anuncian de Valencia que en varias localidades de la provincia a consecuencia del encarecimiento de los medicamentos, los vecinos han provocado ruidosas manifestaciones.

En varios pueblos fueron asaltadas las farmacias.

El temporal en Asturias

MADRID, octubre 26 — Anuncian de Oviedo que a consecuencia del violento temporal reinante ha sido destruído uno de los puentes del ferrocarril minero.

La explotación de las minas ha sido suspendida y tardará una semana en reanudarse.

La red ferroviaria del Cantábrico ha quedado casi destruída a causa de los temporales.

Las lanas de Extremadura

MADRID, octubre 26 — Los diarios al comentar las declaraciones hechas días pasados por el señor Ventosa en la Cámara de Diputados, respecto a la cuestión de las lanas de Extremadura, que fué objeto de una interpelación del señor Rivas Mateos, amplían algunos detalles sobre este asunto.

El señor Ventosa declaró que no había secuestrado ningún vapor para importar lanas; pero hizo resaltar la actitud de los ganaderos extremeños, los cuales en 1915 vendían la arroba de lana a 25 pesetas y en 1917 elevaron el precio a 150 hasta el punto de que la lana de la Argentina, a pesar del flete considerable, resultaba puesta en España más barata que la de Extremadura.

Lanzamiento de un buque

MADRID, octubre 26 — Comunican de Bilbao que en los astilleros de Euskalduna fué lanzado al agua el vapor "María Angela", construído en tres meses.

Dicha embarcación es propiedad del señor López Doriga.

La ceremonia del lanzamiento se realizó con gran solemnidad.

Sensible accidente — Varias víctimas

MADRID, octubre 26 — Telegrafían de La Coruña que en la costa fué recogida por algunos aldeanos de Camariñas una barrica que contenía esencia de trementina. Según parece, debía pertenecer al cargamento de algún buque hundido.

La barrica fué llevada a una casa, en donde, a consecuencia de una imprudencia hizo explosión e incendió el edificio, el que se derrumbó.

A consecuencia de la explosión y del incendio resultaron seis personas muertas y algunas heridas.

Accidente ferroviario — Dos muertos y varios heridos

BARCELONA, octubre 26 — En las cercanías de la estación de Bordils ocurrió ayer un lamentable accidente. El tren de mercancías que se dirigía a la frontera francesa, chocó, a causa de una falsa maniobra, con varios vagones que se hallaban en la vía.

La locomotora y algunos coches quedaron completamente destrozados.

El maquinista y el fogonero resultaron muertos. Varios empleados del tren de mercancías sufrieron heridas de alguna gravedad.

Los nacionalistas vascos

MADRID, octubre 26 — Comunican de Bilbao que la mayoría del ayuntamiento ha dirigido telegramas al gobierno y a las Cámaras, protestando contra la unidad de la monarquía española.

Piden la reconstitución de la nacionalidad vasca, y que se les concedan los derechos para dirigir sus destinos.

Trigo argentino

MADRID, octubre 26 — Comunican de Bilbao que llegó a aquel puerto, procedente de la Argentina el vapor "Avelina" con 2.832 toneladas de trigo argentino.

Los panaderos consideran que tal cantidad no será suficiente para resolver el problema planteado por la escasez de harinas.

Dato y Soler y Guardiola

MADRID, octubre 26 — El ministro de Estado señor Eduardo Dato conferenció extensamente con el embajador en la Argentina, señor Soler y Guardiola examinando las cuestiones que afectan a España y a la Argentina.

Los proyectos del ministro de Hacienda

MADRID, octubre 26 — Las Cámaras de Comercio y las entidades de elementos productores han recibido desfavorablemente los proyectos impositivos del ministro de Hacienda.

Dicen que obedecen a una labor irreflexiva y revelan las divergencias de criterio existente entre los ministros, lo que ha obligado al señor González Besada a llamar a [illegible]

TELEGRAMAS PUBLICADOS EN LA SEGUNDA EDICION DE AYER

CONVOCADA ALEMANA

LONDRES, octubre 26 — Comunicado oficial alemán de anoche:

"En Flandes fueron rechazados ataques llevados por el enemigo entre el Lys y el Escalda.

"No se produjeron operaciones de importancia entre el Escalda y el Oise.

"Los franceses lanzaron ataques entre el Oise y el Aisne en un frente de cerca de cincuenta kilómetros. Los principales ataques fueron dirigidos entre el Oise y el Serre y al Oeste del Aisne y quedaron sin resultado.

"Se produjeron encuentros parciales al Este de Aisne y a ambos lados del Aisne".

EN EL FRENTE OCCIDENTAL

NUEVA YORK, octubre 26 — El corresponsal de la Associated Press en el cuartel general británico comunica que en el valle del Oise los alemanes aumentaron los medios de defensa naturales que les ofrece el terreno, haciendo inundar la región desde Guise al Sur hasta La Fere.

La línea del Serre protege también sus posiciones.

A pesar de esos formidables medios de resistencia, las fuerzas del general Debeney continúan apretándose camino y pronto harán retroceder al enemigo a los campos de batalla de 1911 después de la retirada de Charleroi.

LA ARMADA BRITANICA

LONDRES, octubre 26 — Acaba de publicarse un informe sobre el desarrollo de la armada británica durante la guerra. Resulta que su tonelaje inclusives los buques auxiliares, tuvo un aumento de dos millones y medio de toneladas, y ascende ahora a seis millones y medio. El personal aumentó en 140.000 hombres y es de 400.000.

Los buques transportaron desde el principio de la guerra doce millones quinientos mil soldados, de los que perecieron sólo 4.026 en el curso de los viajes. Trasportaron, además, dos millones de animales y más de ochenta y seis millones de toneladas de materiales de todas clases para las fuerzas militares y navales, y veintitrés millones de toneladas para alimentar destinadas para los aliados.

La organización de los convoyes, hecha necesaria por la campaña de los submarinos, formaba una parte importante de la acción de la armada. Desde el mes de marzo de 1917, los buques de guerra ingleses escoltaron a 75.929 buques, de los que fueron hundidos sólo algunos centenares.

NUEVO PRIMER MINISTRO HUNGARO

LONDRES, octubre 26 — Los diarios publican despachos de Copenhague informando que el "Politiken" anuncia que ha sido nombrado primer ministro de Hungría el señor Apponyi.

EN SIBERIA

NUEVA YORK, octubre 26 — La Associated Press publica un telegrama de Tokio dando a publicidad un comunicado oficial que anuncia que las tropas japonesas bajo el mando del general Otani entraron en Irkutsk el 12 de este mes. El general Ivanoff, ministro de Guerra del gobierno provisional de Omsk, agradeció al general Otani su ayuda para arrojar al maximalismo de Siberia.

---

ciones para armonizar las diversas tendencias.

Anuncian aquella elementos que organizarán enérgicas protestas contra tales proyectos.

Los elementos ferroviarios anuncian también una campaña contra los proyectos del ministro de Hacienda.

Actitud de los marroquíes

MADRID, octubre 26—Telegrafian de Larache que las agresiones en la zona española son desde hace un tiempo tan frecuentes, que las autoridades tuvieron que prohibir las salidas individuales de los campamentos.

ITALIA

SEPELIO DEL SENADOR TODARO

ROMA, octubre 26—Imponentísimo resultó el sepelio del senador Todaro.

La universidad y los demás colegios de la capital permanecieron cerrados, en señal de duelo.

El rector de la universidad pronunció una oración fúnebre recordando la actuación científica del profesor Todaro.

FALLECIMIENTO DE UN DIPLOMATICO

ROMA, octubre 26 — De Teheran, (Persia) comunican el fallecimiento del conde Carlos Artivabene Gonzaga, ministro de Italia en aquella capital.

MONUMENTO A BETTOLO

GENOVA, octubre 26—Se anuncia que la inauguración del monumento erigido por suscripción popular a la memoria del almirante Bettolo, fundador de la Lega Navale, ex ministro y uno de los reorganizadores de la marina italiana, se verificará el 11 del próximo noviembre.

Sepelio de una dama

ROMA, octubre 26—Al sepelio de la señora Serrao asistieron numerosos residentes italo-argentinos.

La ceremonia dió motivo a una sentida demostración de cariño hacia la extinta.

FRANCIA

Artista fallecido

PARIS, octubre 26—Se anuncia el fallecimiento del dibujante Ricardo Flores a consecuencia de una herida.

Un proceso sensacional

PARIS, octubre 26 — En Versalles la corte de Assises condenó a muerte al ciudadano guatemalteco Guerrero y Guerrero, dentista de esta capital, por el ultraje y asesinato de una joven.

BRASIL

LA GRIPE

RIO DE JANEIRO, octubre 26 — La epidemia disminuye. La ciudad se ve animada. Los servicios de los sepultamientos han quedado normalizados.

El doctor Vital Brasil, director del Instituto Butantan, de San Pablo, inició en los soldados del primer batallón de policía la vacunación contra la influenza.

Declaró que la vacuna que usa contiene 200 millones de gérmenes, a saber; 50 millones de pneumococos, 50 millones de Pfeifer, y los demás de bacherojis catarrais. Piensa hacer tres vacunaciones en el intervalo de tres días.

El prefecto escribió una carta al doctor Alois Bachman, agradeciéndole el donativo de cinco contos de la delegación argentina, para socorrer a los enfermos necesitados.

El presidente de la República visitó los hospitales infectados de marina.

—El Senado no sesionó.

—En la Cámara de Diputados Morales presentó un proyecto para pagar una retribución a los médicos y personal de sanidad, una medalla humanitaria, y subvencionar a las sociedades que ayuden a combatir la epidemia.

—La gripe disminuye en Santos y pero se propaga en otras ciudades, aunque en carácter benigno.

—El gobierno decretó feriado en San Pablo hasta el 30 de mes a fin de combatir la epidemia.

RIO DE JANEIRO, octubre 26 — La epidemia continúa declinando. El ministro de Agricultura informó al presidente de la República que iba a dictar medidas para colocar inmediatamente en los patronatos agrícolas de Santa Catalina, Dias Pinheiro y Caxambú los enfermos.

El comendador Martinelli, director del Lloyd Nacional hizo un donativo de diez contos para socorrer a los necesitados.

La firma inglesa Hime hizo un donativo.

El ministro del Interior solicitó al director de sanidad los nombres de las personas merecedoras de la medalla humanitaria.

Falleceron: el doctor Tiburcio Hatfeld, secretario de la Universidad de Bello Horizonte y delegado al congreso médico, teniente coronel doctores Mario Saraiva, el Santos Branco, el Soares y Juan María Xavier Galvao.

Es grave el estado del doctor Octavio Carneiro, intendente de Santheroy.

El doctor Carlos Chagas aconseja el uso de la quinina en la destrucción de las ratas.

CHILE

En honor de la Argentina — La manifestación en Concepción — Las visitas del ministro Brum — Confederación atlética — Solicitud negada—Campeonatos de atletismo.

SANTIAGO DE CHILE, octubre 26 —La municipalidad de Concepción ha votado fondos para los gastos que demandará la gran manifestación que se verificará en honor de la Argentina el 10 de noviembre, con asistencia del ministro plenipotenciario argentino.

El representante argentino será obsequiado con un banquete. Las sociedades obreras se aprestan a concurrir en masa a la manifestación y desfile que se verificará.

—Ha llegado el ministro de Chile en el Uruguay, señor Cuevas, quien formará parte de la comisión que atenderá al canciller uruguayo doctor Brum durante su estada en Santiago.

Comunicaciones recibidas por el gobierno hacen saber que el ministro Brum a su llegada a Antofagasta fué objeto de una grandiosa recepción, por parte del pueblo y de las autoridades. Fué vitoreado estruendosamente el Uruguay.

El doctor Brum, su comitiva y la marinería del crucero "Montevideo" fueron muy agasajados.

Mañana, el doctor Brum se embarcará en el "Montevideo" rumbo a Valparaíso.

—El Uruguay ha pedido a Chile que el asiento de la confederación internacional atlética sea Montevideo, pero Chile no ha aceptado.

—Mañana se verificará el torneo nacional de atletismo de la República. Participarán los mejores atletas del país. Las más importantes instituciones han inscripto sus campeones.

En el campeonato pedestre se medirán Sánchez y Jorquera. En otros círculos se asegura que se le impedirá correr a Sánchez, en vista de que ha batido su propio "record" de la hora.

Las negociaciones para el arrendamiento de los barcos alemanes — Fiestas de los empleados de comercio — La fiesta de los estudiantes.

SANTIAGO DE CHILE, octubre 26 —Interrogado el canciller acerca de las negociaciones de arrendamiento de los barcos alemanes, ha manifestado que le extraña que los telegramas despachados no hayan llegado a Berlín. Ha ordenado investigar las causas en vista de las peticiones que le hacen de Berlín, reiterando la petición de algunos antecedentes.

—En el cerro de Santa Lucía se celebró la fiesta de los empleados de comercio con asistencia de numerosísima concurrencia. Se realizaron además, un baile de máscaras, un banquete y otras fiestas que se prolongarán esta madrugada.

—En Valparaíso fué un éxito la celebración de las fiestas estudiantiles. La farándula callejera la presentaron millares de personas. Fueron presentados carros alegóricos y con disfraces los estudiantes recorrieron las calles. En Viña del Mar se verificó un gran baile de enmascarados y una velada bufa, con gran éxito.

—En Concepción se iniciaron las fiestas estudiantiles con mucho éxito. Hubo velada bufa, farándula y otras fiestas.

PERU

EL GENERAL RUIZ Y DOCTOR ZEBALLOS

LIMA, octubre 26—El diputado Corbacho presentó a la Cámara dos proyectos concediendo el grado de general peruano al general argentino Ruiz, y concediendo una medalla de oro, en nombre del Perú, al doctor Estanislao Zeballos.

Los dos proyectos fueron despachados de todo trámite.

"El Tiempo" aplaude los proyectos del diputado Corbacho que, dice, interpretan el sentimiento nacional y la amistad peruano-argentina.

La epidemia de gripe — La embajada al Brasil—Ascenso—El presidente de la República.

LIMA, octubre 26 — Se declara la epidemia de gripe. Serán cerradas las escuelas de Callao.

El ministro del Brasil, para quien se celebró la fiesta que fueron suspendidas en homenaje a los aliados, pésame. Los adjuntos militares a la [illegible] Perú [illegible]

[illegible]

[illegible]

REPUBLICA ORIENTAL

LA EPIDEMIA DE GRIPE

CASOS PRODUCIDOS

Medidas de las autoridades

MONTEVIDEO, octubre 26 — El presidente del consejo de higiene manifestó que la epidemia no [illegible] ha presentado hasta ahora [illegible] forma grave, según [illegible] Agregó también que se [illegible] las medidas [illegible] para combatirla [illegible] el aislamiento [illegible] de los enfermos [illegible] en el [illegible] Hay [illegible] en el [illegible] en el [illegible] en el

...Aula era una bohemia amable, alegre y expansiva. Encontraréis ese medio descripto admirablemente en la literatura picaresca, en "El diablo cojuelo", en la poesía popular y amorosa.

"Ahora, señores, surge una Facultad nueva, con la misma misión de la antigua: hacer el alma argentina, darle la conciencia de sí misma, señalarle esos rumbos ideales para que en el porvenir el pueblo argentino alcance su personalidad propia, realice su carácter original, tenga sus fines en la vida de las naciones a la altura de sus merecimientos.

"Es probable que más o menos la nueva institución camine por las huellas intelectuales de la antigua. El sello, la tendencia que imprimieron a esta casa Norberto Piñero y José Nicolás Matienzo es de muy buena ley.

"Así, señores, mientras observaba el movimiento estudiantil me decía con la resignación de los profesores de Charcas: "A su turno y a su hora, serán también declarados en crisis".

"Y esta reflexión, algo perversa, trajo la serenidad y el buen humor a mi espíritu".

Hizo uso de la palabra acto seguido el doctor Korn, nuevo decano de la Facultad de Filosofía y Letras, quien trazó sus normas de conducta para el desempeño de la misión que se le había confiado, la cual comprometía su voluntad para responder a la confianza de profesores y alumnos, en él depositada.

Hizo algunas consideraciones sobre la útil reforma universitaria, y terminó su discurso haciendo votos por el buen éxito de tal iniciativa. El doctor Korn fué aplaudido por los estudiantes, e igualmente el señor Jorge Rodhé, quien en nombre de los alumnos de la casa pronunció un breve discurso.

—

Han presentado sus renuncias de los cargos de consejeros, para los que fueron últimamente electos, los doctores Rodolfo Rivarola, Norberto Piñero y Horacio G. Piñero.

Facultad de Medicina

EL CURSO DE PSIQUIATRIA

Despedida del profesor Cabred

Ayer por la tarde el profesor de clínica de psiquiatría, doctor Domingo Cabred, dió la última clase de su curso del corriente año, y se despidió de sus alumnos con una conferencia sobre "La evolución de la enseñanza de la psiquiatría en la Universidad de Buenos Aires".

El doctor Cabred historió los adelantos iniciados y realizados por él en la cátedra de psiquiatría, cuya enseñanza divide en tres períodos: El teórico, o "nosográfico"; el segundo "práctico" o "clínico"; y, el tercero "clínico anatómico". Enumeró los trabajos que había efectuado para conseguir la modernización de esta enseñanza; la orientación científica que había dado a la misma; los servicios clínicos especiales de que la ha dotado, así como también la instalación de un laboratorio completo para investigaciones anátomo-patológicas; químico-biológicas; bacteriológicas y de psicología experimental, todo lo cual ha sido aprovechado por la Facultad de Ciencias Médicas sin que para ello, haya tenido que hacer gasto alguno.

La Facultad de Ciencias Médicas, cuenta hoy con un hermoso instituto para la enseñanza de la psiquiatría, cuyo costo en construcciones e instalaciones, asciende a más de medio millón de pesos.

Al terminar el profesor Cabred su discurso, fué aplaudido por los alumnos que llenaban completamente el aula, en unión de muchos médicos de la capital antiguos discípulos del doctor Cabred.

Hizo uso de la palabra el doctor Julio Jaramillo, para agradecer al doctor Cabred, en nombre de los médicos extranjeros las atenciones que había dispensado a éstos al efectuar sus trabajos de investigaciones en el laboratorio de la clínica.

Los estudiantes del curso de psiquiatría, señores Meabe, Isnardi y Bosch, hablaron también, en nombre de sus compañeros para realzar la labor del profesor Cabred, en la enseñanza de la materia, y agradecerle, al propio tiempo, sus esfuerzos en beneficio de la instrucción psiquiátrica de los mismos.

Como homenaje a la acción eficaz del profesor Cabred, el Círculo de Estudiantes de Medicina realizó anoche una recepción que revistió caracteres animados; se hizo objeto de cariñosas manifestaciones al doctor Cabred.

Un grupo de estudiantes del séptimo año de la Facultad de Medicina, se apersonó ayer al rector de la Universidad, para solicitarle reconsidere la resolución que coloca al doctor Cabred en situación de jubilarse, en virtud de la interpretación dada a la cláusula transitoria del decreto de 11 de septiembre próximo pasado; fundan su solicitud en la ley 6007 que ampara los derechos de dicho profesor, con 25 años de servicios.

RENOVACION DE AUTORIDADES

Mañana a las 2 de la tarde se iniciará en la Facultad de Medicina la asamblea de renovación de autoridades.

La primera votación será en conjunto de decanos, delegados y consejeros. Los candidatos que no obtuviesen mayoría absoluta darán motivo a una segunda y si fuere necesario tercera y última votación, que serán practicadas por separado para decano, delegados y consejeros. La asamblea no puede levantarse antes de haberse llenado todos los puestos que deben elegirse.

El delegado doctor Arce ha designado las comisiones escrutadoras en la siguiente forma: mesa de titulares: doctor Alfredo Lanari, secretario Jorge V. Miller y estudiante Ubaldo Isnardi. Mesa de suplentes: doctor Carlos R. Cirio, secretario Fernando G. Ramos y estudiante José Ruiz; mesa de estudiantes: doctores Ricardo Schatz, Alberto Peralta Ramos y estudiante Martín L. Becerra.

Facultad de Derecho

En el tren de las 8.42 partirán esta mañana de la estación Retiro Pacífico, con destino al Opendoor, los estudiantes del curso de derecho penal que dicta el doctor O. Piñero, con el propósito de visitar el instituto de Alienados. Las tarjetas podrán retirarse en la misma estación.

Facultad de Ingeniería

CONSTITUCION DE SUS AUTORIDADES

Mañana a las 5 de la tarde el delegado de la Universidad en la Facultad de Ingeniería, ingeniero Marcial R. Candioti, hará entrega del gobierno del Instituto a las nuevas autoridades del mismo, electas en la asamblea del 24. A este acto han sido especialmente invitados los profesores, personal docente, auxiliar y los alumnos.

Facultad de Agronomía y Veterinaria

LISTA DE CANDIDATOS

Los profesores de la Facultad de Agronomía y Veterinaria han resuelto sostener la siguiente lista de candidatos en la asamblea de renovación de autoridades a realizarse mañana:

Decano, doctor Joaquín S. de Anchorena; delegados titulares al consejo superior; doctor Joaquín Zabala e ingeniero agrónomo Tomás Amadeo, suplentes al mismo, doctor Hugo Cullen e ingeniero agrónomo José Ma. Huergo, consejeros doctor Pedro Benedit, doctor Felipe A. Justo doctor Ramón Bidart, ingeniero Domingo Selva, doctor V. Bossi, doctor Bernardo Houssay, ingeniero Pedro Marotta, doctor Francisco Rosenbuch ingeniero Ricardo Silveyra, doctor José Ma Quevedo, José Ma. Bustillo, Martín Ledesma, Miguel Casares, doctor Emilio Solanet.

Curso complementario de obstetricia

El profesor suplente de obstetricia, doctor Juan Carlos Rissu Domínguez, clausurará su curso complementario de esa asignatura, con una conferencia, mañana a las 6 de la tarde, en el local de la Maternidad del hospital Rivadavia.

LA GUERRA

"OUR DAY"

Con buen éxito continúa la colecta especial organizada en ocasión del "Our Day" (Nuestro Día), la cual se destina en beneficio de la Cruz Roja Británica.

En el local de la Sociedad Británica, Cangallo 536, se recolectó, hasta anoche la suma de pesos 304.741.16.

ECOS DE UNA EXHIBICION ARTISTICA

Ha sido definitivamente clausurada la exhibición de cuadros al óleo, acuarelas y dibujos originales de artistas franceses, organizada por M. André Brulé, en los salones de la casa Guerrico y Williams. El producto de las ventas efectuadas en dicha exhibición alcanzó a 12.000 pesos.

Con lo que ha producido el remate de autógrafos, etc., hecho por el señor Brulé en la función del lunes último, en el Odeón, se recogieron, en total, 120.000 francos, que irán en beneficio del Orphelinat des arts y de l'Oeuvre des soldats alsaciens y lorrains.

EN LAS PROVINCIAS

(De nuestros corresponsales, por telégrafo)

BUENOS AIRES

Balcarce, octubre 26—El señor Jorge Howard, norteamericano, dará el domingo próximo, en el teatro Colón, una conferencia sobre "La guerra y las nuevas orientaciones de la humanidad".

Chivilcoy, octubre 26—El Comitato Italiano de Guerra, organiza para la semana próxima una fiesta en su beneficio. Disertará sobre la guerra el capitán doctor Gino Bandieri.

ARTE Y TEATRO

ALEJANDRO CARLOS LECOCQ

† EN PARIS

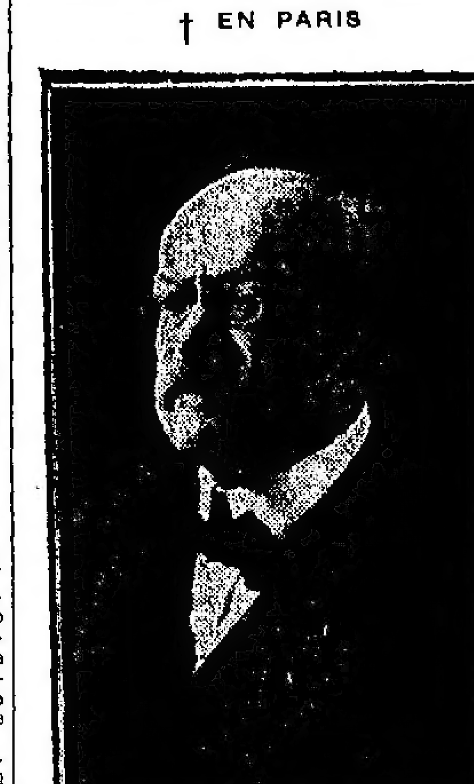

Alejandro Carlos Lecocq, fallecido anteayer en París, era uno de los músicos modernos más populares, no sólo en su país sino también en todas las ciudades importantes de Europa y, puede decirse, del mundo. Nacido en la capital de Francia, en 1832, siguió sus estudios musicales en el Conservatorio Nacional, donde, a los diez y ocho años, obtuvo un primer premio de armonía. Ya, pues, desde temprana edad, reveló un fuerte temperamento artístico, manifestado después plenamente en multitud de obras, significativas más que por su fondo y su valor estético, por ser representativas de los gustos corrientes en la época en que aparecieron.

En 1856 tomó parte en el concurso musical abierto por Offenbach y obtuvo un premio con su opereta "Le docteur miracle". En ese mismo certamen fué también premiado Bizet. Desde entonces se dedicó casi exclusivamente al género de la opereta y compuso, entre otras "Le baiser a la porte", "Le Myosotis" y "Le cabaret de Ramponneau". Su primer éxito de resonancia en el género lo obtuvo en 1868, con "Fleur de te", pieza que hasta hace poco se cantaba en nuestros escenarios. Con "Las cien vírgenes", en 1872, consolidó su fama como músico lírico entre los entendidos, pero entre el público, verdaderamente, sólo fué conocido ampliamente y mereció el aplauso entusiasta con "La fille de madame Angot" y "Le petit Duc", estrenadas, la primera en 1873 y la segunda en 1878. Fueron en seguida vertidas en todos los idiomas y representadas sinnúmero de veces, siempre con éxito, en todos los escenarios. Entre nosotros, tanto en el original francés, como en las versiones italianas y españolas, se dieron consecutivamente durante varios años.

Además de las citadas, la lista de sus obras por el estilo es larga. Desde el estreno de la primera, "Le docteur miracle", hasta 1900, había venido dando al teatro casi una por año, y en algunos, dos, de modo que andan cerca de las cuarenta. Entre las más conocidas pueden mencionarse "Les jumeaux de Bergame", "Le carnaval d'un merle blanc", "Gandolfo", "Le beau Dunois", "Le barbier de Trouville", "Giroflé-Girofla", "Le Pompon", "La petite mariée", "La Camargo", "Le grand casimir", "La petite mademoiselle", "Le jour et la nuit", "La princesse des Canaries", "L'oiseau bleu", "Ninette" y "La belle au bois dormant". Todas ellas, desde luego, y dado el género a que pertenecen, de una amable superficialidad artística, pero siempre agradables al oído y de fácil comunicación, y, a veces, indudablemente, con bellas páginas de positivo valor.

Fuera del teatro, Lecocq dió una vasta colección de melodías vocales, composiciones como "Mes [illegible]", "Les fantoccini" y "Scène de Phèdre"; una reducción para canto y piano de "Castor y Polux", de Rameau y, en fin, una traducción francesa de "La italiana en Algeri", de Rossini. Ensayó asimismo la ópera, con "Plutus" en 1886, pero aquí no obtuvo la misma resonancia. Su orientación verdadera, sin duda, estaba en el género que cultivó principalmente en el cual podía mejor desplegar la elegancia y la gracia de su talento musical.

Amparo Garrido.—De una manera inesperada falleció ayer, en Córdoba, la tiple Amparo Garrido, que se hallaba en esa ciudad incorporada al elenco de la compañía Podestá Morgante.

La joven artista, que nuestro público vió actuar primeramente en compañías de zarzuela y opereta española y después en el teatro nacional, se señaló por su dedicación y su consagración al estudio. Era muy estimada entre sus camaradas, que recibieron con intenso pesar la noticia de su prematura desaparición.

Según noticias que llegan de Córdoba, la señorita Garrido estaba extraordinariamente afectada por el fallecimiento de su señora madre, ocurrido hace pocos días en la misma ciudad.

NOTICIAS DE POLICIA

FUEGO EN UN DEPOSITO

OPORTUNA INTERVENCION DE LOS BOMBEROS

En [illegible] Avala 1047 [illegible] de dos pisos que mide [illegible] metros de frente por 20 de fondo. Es éste de madera y chapas de [illegible].

Pertenece el cobertizo en cuestión a Bernardo Dubinsky, quien lo utiliza para depósito de arpilleras y especialmente algodón para acolchados.

Trabajan en la casa varios peones. Actualmente Dubinsky se halla en Montevideo, y atiende el establecimiento la esposa del nombrado. Anoche, poco después de las 9, la señora hallábase entregada al reposo en una de las habitaciones que ocupa en la misma finca en que está situado el galpón, cuando oyó voces de alarma de incendio. Sobresaltada abandonó la mujer el lecho y pudo enterarse de que unos transeuntes habían advertido que de los fondos de la casa salía una espesa columna de humo, proveniente de la planta baja del galpón, en la cual se había declarado fuego.

La noticia del suceso llegó con rapidez a la comisaría 42.a y de ésta fueron solicitados telefónicamente los servicios del cuerpo de bomberos. Entretanto el voraz elemento amenazaba propagarse, lo que causó gran alarma en el vecindario.

Acudieron con prontitud una fuerza del cuartel central de bomberos y el destacamento de la sección 21.a, los que atacaron el fuego bajo la dirección del mayor Cobas y del capitán Cafferata.

La rápida intervención de esas dotaciones evitó que las llamas tomaran incremento, y consiguió extinguirlas completamente en pocos momentos.

No se ha podido establecer el capital con que gira la casa; pero se sabe que no tiene seguros. Se cree que el fuego fué provocado por una colilla de cigarrillo o un fósforo encendido, arrojados por descuido de algún peón, pues el personal trabajó hasta las 8 de la noche.

ECOS DE UN ASALTO

DETENCION DE LOS AUTORES

El martes 11 de septiembre próximo pasado, Angela Noguef, domiciliada en la casa Canning 631, concurrió a la comisaría 43.a y denunció que el día anterior, poco después de las 2 de la tarde, cinco individuos que simulaban ser empleados de policía e iban provistos de una falsa orden de allanamiento penetraron violentamente en su pieza y registraron todos los muebles.

Como se recordará, de un ropero cuya cerradura fué violentada, los falsos empleados policiales robaron dinero y ropas por valor de 1.172 pesos. Aquéllos estaban armados de revólver mientras efectuaban el registro, y, según declaró Angela, no le permitieron la entrada en la habitación.

A raíz de efectuada la denuncia, fueron detenidos dos de los delincuentes. Estos resultaron ser los individuos de malos antecedentes Julio Martínez y Ceferino Fernández.

Después de una serie de diligencias y averiguaciones practicadas por el subcomisario Luis A. Brennan, este funcionario consiguió detener a los otros tres acusados, los cuales se hallan alojados en el departamento central de policía.

CONTRABANDISTA TEMIBLE

Atentado contra la autoridad

A pedido de un empleado del resguardo, encargado de la vigilancia del puerto de la capital, los vigilantes Marcelino Irala y Angel M. Lagos, del personal de la comisaría 22.a procedieron a la detención del tripulante Luis Menseguer. Sobre el nombrado existían sospechas de que pudiera llevar consigo mercaderías de contrabando.

Menseguer, al ser detenido en la esquina de las calles Eduardo Madero y Cangallo, fué sometido a un minucioso registro de sus ropas. Se le secuestraron varios frascos con agua y jabones perfumados.

Mientras era conducido al local de la seccional Menseguer se desacató y agredió a puñetazos y puntapiés a los representantes de la autoridad, los cuales resultaron con contusiones.

Después de muchos esfuerzos y con la ayuda de otros guardianes del orden público, Menseguer fué reducido a la obediencia.

CAPTURA DE UN CONDENADO

Empleados de la sección seguridad personal (investigaciones), detuvieron ayer a Pablo Julio.

La captura de este individuo la recomendó el juez correccional doctor Lazcano, para hacerle cumplir diez meses de arresto que le han sido impuestos por la Cámara de Apelaciones en lo criminal, por el delito de lesiones.

Hechos diversos

José Pedro Capurro, en su domicilio, avenida Guardia Nacional 213, cayó y se produjo heridas de gravedad en la cabeza.

La víctima fué curada en la estación sanitaria de Vélez Sársfield.

Accidentes del tráfico

En el cruce de las calles Santa Fe y Ecuador, un carro que guiaba Lorenzo Furco, atropelló a Teresa Pardiños, ocasionándole heridas en el cuerpo.

La víctima se asiste en el hospital Juan Antonio Fernández, y Furco se encuentra detenido en la comisaría 17.a

—Anoche, a las 7.10, en la avenida Alvear y calle Iraola chocaron un automóvil particular y uno de alquiler, dirigidos, respectivamente, por Luis Sibra y Alfredo Albruzzese.

Los vidrios de las ventanillas del primer coche se rompieron y los fragmentos hirieron en el rostro a Eva R. de Fernández Poblet y Camila Fernández, que viajaban en aquél. El conductor Sibra también resultó lastimado.

Los dos automóviles quedaron con desperfectos. Interviene en la averiguación del accidente la comisaría de la sección 41.a.

—José Lozano, en momentos en que cruzaba la calzada en la esquina de las calles Rivera y Rawson, fué atropellado por un automóvil, el que le produjo heridas de carácter grave en diversas partes del cuerpo.

Fué trasladada la víctima al hospital Fernández.

Agresión contra una señora

Sara Ruiz de Navarro se presentó en la comisaría 12.a y denunció que en su domicilio, Don Cristóbal 261, un individuo que no ha sido detenido la atacó a puñetazos y puntapiés, produciéndole heridas en distintas partes del cuerpo.

La víctima fué atendida en el hospital Ramos Mejía.

Niño muerto por quemaduras

Se presentó ayer en la comisaría 27.a Donato Orlando, domiciliado en la casa Costa Rica 5885 y denunció que hace varios días su hijo Donato, de dos años de edad, sufrió quemaduras de gravedad en diversas partes del cuerpo, de cuyas resultas dejó de existir en las primeras horas de la madrugada anterior.

EN EL PUERTO

Ahogado

Ayer fué extraído de las aguas del Riachuelo por los marineros del destacamento Boca de la prefectura, el cadáver de José Zent, un ex marinero del remolcador "Palermo" que se cayó al agua hace varios días.

El extinto era italiano, soltero y tenía 44 años de edad.

INSTRUCCION PUBLICA

Inspección general de provincias—El inspector general de escuelas nacionales de provincias, ha elevado al Consejo Nacional de Educación una nota de respuesta a los cargos que le fueron hechos recientemente.

Pago de haberes—Mañana de 3 a 4 de la tarde, en la secretaría del consejo escolar segundo, [illegible] 678, se pagarán los sueldos de los maestros suplentes del [illegible], por el mes de agosto último.

En memoria de Agustín Maniglia—Hoy por la mañana, en el cementerio del Norte se realizará un acto de homenaje a la memoria del profesor Agustín Maniglia. En la tumba que guarda sus restos serán colocadas tres placas de bronce que ofrecen respectivamente, las autoridades y el personal docente del consejo escolar cuarto, la dirección de la escuela de mecánicos de la armada y los alumnos de este mismo establecimiento.

En nombre de los maestros de dicho consejo escolar, hará uso de la palabra en el acto el señor Vies de Parga.

Colegio nacional Mariano Moreno—Mañana empezarán a expedirse en el colegio nacional Mariano Moreno los permisos para exámenes previos, de primero y segundo años desde el 28 del corriente hasta el 2 de noviembre y de tercero y cuarto, del 3 al 10 de noviembre.

Instituto Libre de Segunda Enseñanza — En el Instituto Libre de Segunda Enseñanza, se expedirán permisos de exámenes previos, complementarios y regulares.

AJEDREZ

Torneo internacional por telégrafo

Se ha concertado un torneo de ajedrez por telégrafo a dos partidas entre el Club Argentino de Ajedrez de esta capital y el Círculo de Ajedrez de Montevideo. La primer partida se jugará el domingo 3 de noviembre próximo, a la 1 p. m. Representará al Club Argentino en Montevideo el cónsul general argentino en aquella ciudad, señor Ferruccio Zileri y al Círculo de Ajedrez de Montevideo, en ésta, el señor José Pérez Mendoza. Dichos círculos estarán, además, representados por cinco jugadores, en la siguiente forma:

Club Argentino de Ajedrez: señores Rolando Illa, Benito H. Villegas, Miguel A. Gelly, Julio A. Lynch y Arnoldo Ellerman.

Círculo de Ajedrez de Montevideo: Santiago Rivas Costa, Carlos Anaya, Juan M. Vargas, Héctor Anaya y José P. de Freitas.

PERIODISMO

REVISTA DE SEGUROS — Esta publicación mensual metropolitana que se dedica con absoluta preferencia a todos los asuntos relacionados con los seguros, acaba de cumplir un año de vida y es lisonjero dejar constancia de todo lo que, en tan breve plazo, ha logrado avanzar obteniendo plenamente la realización de sus propósitos iniciales. Al saludar, en su primer aniversario, a la Revista de Seguros, le deseamos el progresivo afianzamiento de su éxito periodístico.

AGRICOLA — Apareció el primer número de la revista de este título de la Universidad Popular de la Boca, órgano oficial de la Asociación Rural Bernardino Rivadavia.

Se trata de una modesta publicación en su sentido gráfico, pero interesante por su material de lectura y llamada a prestar utilísimos servicios a los miembros de la Asociación de que es órgano y a los agricultores en general.

OBSERVACIONES METEOROLOGICAS

Instalación especial de LA PRENSA

Termómetro		Barómetro	
A las 3 a. m. hoy	10.0	A las 8 a. m. hoy	763.5
Ayer 6 a. m.	8.0	Ayer 6 a. m.	768.5
12 m.	20.0	12 m.	769.0
6 p. m.	13.0	6 p. m.	767.0
12 p. m.	11.0	12 p. m.	767.0

A las 3 a. m. de hoy

VIENTO	Noroeste	
CIELO	Despejado	
SOL	Sale:	4.41 a.m.
	Se pone:	6.50 p.m.
LUNA	Sale:	0.40 a.m.
	Se pone:	11.48 a.m.

Continuaron ayer buenas las condiciones del tiempo, sin observarse en las indicaciones de los aparatos alteraciones de importancia.

Dirección del viento: SSE., SE., ESE. y E., con una velocidad media de 12 kilómetros por hora. A las 12 de la noche soplaba viento ENE.

Humedad: 70.

Temperatura el día 26 del año anterior: máxima, 22 grados, mínima, 12 grados.

—Observatorio astronómico de La Plata—Datos de las 7 a. m.: presión atmosférica a cero grados y al nivel del mar, 770.82 mm.; temperatura, 7.2; humedad relativa, 69 o|o; tensión del vapor de agua, 5.22 mm.; viento: dirección SE.; velocidad por hora, 14 kilómetros.

Datos de las 2 p. m.: presión atmosférica a cero grados y al nivel del mar, 769.68 mm.; temperatura, 14.6; humedad relativa, 42 o|o; tensión del vapor de agua, 520 mm.; viento: dirección S.; velocidad por hora, 10 kilómetros.

SINOPSIS DEL TIEMPO

Reinó tiempo bueno en toda la República.

Prevalecieron vientos del Este a Sudeste en las provincias del Este y Norte, y principalmente del Norte a Noroeste en las demás regiones.

Hubo poco cambio de temperatura en las provincias del Este. En las demás de la República ha habido un ascenso general. Hubo heladas en casi toda la provincia de Buenos Aires.

La presión atmosférica continuó alta en el Este y Norte, mientras que en el Oeste y Sur estuvo bajando otra vez.

Pronóstico: Tiempo bueno, con temperatura en ascenso en toda la República.

BIBLIOGRAFIA

ASILOS Y HOSPITALES REGIONALES — El doctor D. Cabred, presidente de la comisión asesora de asilos y hospitales regionales, ha reunido en un volumen de gran formato, que acaba de aparecer, los discursos que ha pronunciado, con motivo de la colocación de las piedras fundamentales de los asilos y hospitales regionales fundados con los recursos creados por la ley 4953. El volumen contiene también la vista de los establecimientos inaugurados.

CANTOS — Apareció el IV volumen de las obras del Colegio Novecentista. Trae "Cantos", poemas en verso de Jorge M. Rohde, de versificación armoniosa, amorosos unos, sentimentales otros, y todos saturados de singulares observaciones.

TABLA DE INTERESES — Apareció la tercera edición de la "Nueva tabla de intereses", por Carlos Albesani, cuya utilidad práctica ha sido reconocida por contadores y empleados de Banco.

"CANTOS DE GLORIA" — Con este título y con motivo de las fiestas de la colectividad francesa, apareció un folleto en el cual vienen versos que Z. Ruiz de Alboinoz dedica a Francia y sus aliados.

MUSICA — El señor Cabado Vinc. ha hecho imprimir un vals de su composición denominado "Vals Boston", de la "Tellegia Sociale", en tres [illegible] ras poéticas musicales, dedicada a la actual contienda europea.

SOCIEDADES Y CIRCULOS

FEDERACION GENERAL DE LAS SOCIEDADES ITALIANAS — Entre las personalidades italianas que han felicitado al señor Atilio Massone, presidente de la Federación General de las Sociedades Italianas por la constitución de esta nueva entidad que se realizó en la última década de septiembre próximo pasado, figuran el [illegible] Alejandro Lustig, el ingeniero Luis Luiggi, quienes le dirigieron cartas muy expresivas.

BIBLIOTECA OBRERA — [illegible] realizaráse [illegible] exhibición de la película "12 [illegible]". El ingeniero F. Baldasarre dará una conferencia sobre el tema, a medida que se desarrolle la obra.

SOCIEDAD NATURISTA ARGENTINA — En los salones Florida se efectuará esta noche, a las 8.30 una fiesta artística en beneficio de [illegible] y otras bíblicas". Se ha preparado un programa de canto, música y declamación, a cargo de las señoritas María Germana Couture, [illegible], Alda Codino, [illegible] María Fernández, Eglantina Ghezzi y [illegible] García. Los profesores J. Estévez [illegible] y E. G. Alsina darán conferencias sobre los temas "Los agentes físicos como factores de salud" y "Mis nuevas teorías dietéticas como bases científicas del naturismo", y el doctor J. Vila Estévez, recitará una poesía.

RESIDENTES DE VIGO Y LAVADORES — En el Centro Gallego, Moreno 1626, se efectuará una reunión esta tarde a las 3, para dejar constituída la sociedad residentes de Vigo y Lavadores.

CIRCULO TRADICIONALISTA — Esta tarde, a las 3.30, en el salón Moreno 1185 se efectuará una fiesta en honor del presbítero Alberto F. [illegible]landa, con motivo de su ausentarse para Montevideo.

CIRCULO BUENOS AIRES — Con motivo de la clausura de los locales de espectáculos públicos, ha resuelto suspender la fiesta que tenía anunciada para hoy.

HOMENAJE — La sociedad cosmopolita de Bañado colocará hoy a las 9 de la mañana una placa conmemorativa, sobre la tumba de los ex socios Carlos P. y Rómulo Ventura. El acto se realizará en el cementerio de Flores.

PROVINCIA DE BUENOS AIRES

EL HORARIO ADMINISTRATIVO

En algunas reparticiones y con motivo de la falta de empleados, enfermos de gripe, se ha dispuesto establecer, provisionalmente, un horario continuo especial, y se anuncia que se dictará un decreto por el que se modificará el horario actual, para la próxima estación de verano, desde el primero de noviembre, poniéndose en vigencia, en cambio, el siguiente: de 7.30 a. m. a 12.30 p. m., o de 12.30 a 5 p. m.

En las presentes circunstancias, con el horario continuo, se aleja una de las oportunidades de trasmisión del contagio, cual es la de viajar cuatro veces al día en los tranvías, que son verdaderos vehículos de microbios, por la falta de aseo en que se encuentran, y por la aglomeración de público en ellos.

EL CONCURSO DE LECHERAS EN TANDIL

Con objeto de estar presentes en la distribución de los premios acordados en el concurso regional de lecheras de Tandil, acto que se efectuará esta tarde, anoche se dirigieron a aquella ciudad el doctor Anchorena, presidente de la Sociedad Rural Argentina, el gerente de la institución, señor Samuel J. Milberg, y los socios señores Vicente R. Casares Carlos Rivero Haedo y Angel Leanes.

EN LOS MUNICIPIOS

Comuna de Lomas de Zamora — Resolución bien recibida en Temperley.

Temperley (Lomas de Zamora), octubre 26—Los elementos independientes, radicales situacionistas y conservadores, han recibido con agrado la noticia dada ayer por LA PRENSA sobre la resolución del Poder Ejecutivo referente a la comuna de Lomas de Zamora.

Se espera que se integre el concejo deliberante, a fin de que funcione y trabaje, resolviendo los muchos asuntos de importancia que tiene a su despacho.

Homenaje a Güemes y sus gauchos, en Lanús — Próxima inauguración del monumento.

La comisión Pro monumento a Güemes y sus gauchos, constituida en Lanús, partido de Avellaneda, activa los preparativos para inaugurar el monumento al héroe salteño, el 10 de noviembre próximo, a las 2.30 de la tarde, en la plaza Villa Obrera, del pueblo indicado.

Han prometido asistir al acto inaugural los Ministros de Relaciones Exteriores y Culto, Guerra y Agricultura, así como el plenipotenciario de Bolivia, doctor Plácido Sánchez; el senador Luis Linares; la señora Dolores Lavalle de Lavalle; el señor Carlos Vega Belgrano, los nietos del general Güemes y otras personas.

El intendente de la capital federal ha prometido el envío de la banda municipal, y el Ministro de Guerra, el cuerpo de Granaderos General San Martín, con la fanfarria.

La mencionada comisión ha solicitado el concurso de varias asociaciones para realizar una manifestación patriótica el 10 de noviembre en Villa Obrera.

El lunes próximo, la intendencia iniciará el arreglo de la plaza, en cuyo centro se erige el monumento a Güemes.

Carestía de la vida en Temperley

Temperley (Lomas de Zamora), octubre 26—Cada día aumenta el precio de los artículos de primera necesidad. El carbón cuesta 2 pesos con 50 centavos los 10 kilos, y el azúcar va resultando artículo de lujo.

En Lanús — Coches de tranvía en mal estado higiénico — Venta de carne de caballo.

Lanús (Avellaneda), octubre 26 — Los coches de la compañía de tranvías de tracción a sangre Lanús-Avellaneda se hallan en pésimo estado higiénico, lo que origina continuas protestas de los pasajeros.

—Por orden de un inspector municipal, esta mañana fué detenido en la feria franca un vendedor que expendía carne de caballo.

"Kermesse" postergada en Moreno

Moreno, octubre 26—Con motivo de celebrarse la novena de ánimas la "kermesse" anunciada en beneficio del Círculo de Obreros para los días 26 y 27 del corriente ha sido trasferida para los días 3, 10 y 11 de noviembre próximo.

El registro civil en Lanús—Funcionamiento irregular—El movimiento pro autonomía—Reclamación de un juzgado de paz.

Lanús (Avellaneda), octubre 26. — Es completamente irregular la forma como proceden las autoridades en lo referente al funcionamiento del registro civil.

La repartición funciona en la comisaría a pesar de tener su local en la calle Pavón número 4033.

—Se activan los trabajos de propaganda para efectuar dentro de breve tiempo un mitin contra algunos legisladores que se oponen a la sanción del proyecto de autonomía comunal para Lanús, Talleres y Valentín Alsina.

—Como el 14 de agosto último fué promulgada la ley de creación de un juzgado de paz en esta ciudad y hasta la fecha no ha sido puesta en vigor, un núcleo de vecinos solicitará al gobernador la pronta instalación de esta oficina destinada a llenar un gran vacío en la densa población de Lanús.

Pavimentación de una calle en Pergamino

Pergamino, octubre 26. — Ha sido sacada a licitación pública, por la municipalidad, la renovación del pavimento de madera de la calle San Nicolás, importante obra edilicia, cuya realización es desde hace tiempo una sentida necesidad pública.

CRONICA SOCIAL

(Información de La Plata)

ENLACE — En el domicilio de la familia de la novia, fué consagrado ayer el enlace de la señorita Matilde Reynoso con el doctor Alfredo Ves Lozada. Actuaron como padrinos, la señora Mariana Gastelú de Ves Lozada y el señor Manuel Reynoso, padres de los contrayentes.

En el acto civil fueron testigos, por parte de la señorita de Reynoso, los señores doctor Rafael Grigera y Luis Díaz Seeber, y del novio, los señores José Gastelú y doctor Carlos Ves Lozada.

TARDES DE BOSQUE — Esta tarde concurrirá al paseo del Bosque, la banda de policía, que ejecutará selectos trozos musicales.

EXCURSION — Con motivo de hacer entrega de la insignia social al maestro señor Basilio M. Alegría, la comisión directiva de la Asociación de Maestros ha organizado una excursión a las islas del Paraná, la que se realizará el 10 de noviembre próximo a bordo del vapor "Rivadavia".

ENFERMOS — Continúa enfermo, el señor César Cruz Rossotti.

—En el mismo estado el señor Heraclio Carrizo.

—Un poco mejor, el señor Eduardo Hernández.

(De nuestros corresponsales, por telégrafo)

ENLACES—Baradero, octubre 26—Hoy contrajeron enlace la señorita Elvira Gramacioli Desideri con el señor José Sbarra, y la señorita Sofía Luisa Ducret con el señor Miguel Braillard.

Bernal (Quilmes), octubre 26. Ayer se concertó el enlace de la señorita Josefina Sotelo con el señor Juan Verdier.

La boda ha sido fijada para el año próximo.

DIVERSAS INFORMACIONES — Jeppener (Coronel Brandsen), octubre 26

En su establecimiento La Siempreviva se halla enfermo el presidente del consejo escolar señor Francisco V. López Seco.

—Enfermos los señores Alfredo Maggiore, Oscar Vergara, y Pedro Dalla Zanna.

NECROLOGIA — Jeppener (Coronel Brandsen), octubre 26—Ha sido muy lamentado el fallecimiento de la señora María Esther A. de Garbagnati, ocurrido anteayer en ésta y cuyos restos fueron trasladados a esa capital para su inhumación.

Moreno, octubre 26—Hondo sentimiento ha producido en el vasto círculo de sus relaciones el fallecimiento del antiguo y estimado vecino señor Lorenzo Busso, ocurrido ayer en ésta.

La desaparición del señor Busso enluta a muchas familias de la localidad.

El sepelio de sus restos se efectuará mañana a las 10 a. m. previa una misa de cuerpo presente que se celebrará en la iglesia parroquial.

San Isidro, octubre 26 — Numerosa concurrencia asistió hoy al sepelio de los restos del antiguo y estimado vecino señor Eduardo Camp, fallecido ayer después de una breve enfermedad.

El extinto era jefe de la oficina de cobradores de la municipalidad, puesto en el cual se había conquistado unánimes simpatías entre sus superiores y subalternos. El señor Camp deja de existir a los 42 años de edad.

Balcarce, octubre 26—Es muy lamentado el fallecimiento del señor Pedro Carón, antiguo vecino, y uno de los fundadores de este pueblo.

VARIAS NOTICIAS

Nombramientos

Se hicieron ayer los siguientes nombramientos:

Encargado de la venta de valores de contaduría y recaudación de la dirección de rentas, Hermenegildo Casco; cobrador fiscal, Modesto M. Migoya; auxiliar de deuda atrasada, José Montes de Oca; auxiliar de informaciones, quejas y reclamaciones, Francisco Caubet; valuador de primera categoría, Rómulo F. Cáceres, de segunda, Armando Siritto y Fortunato Lugones; de tercera, Francisco Francini; auxiliar primero del censo ganadero, Agustín Collazo; inspector técnico de segunda clase de tierras y geodesia, Arturo Cano; dibujante de segunda clase, Joaquín Cordeu (hijo); y Carlos A. Arzeno; tenedor de libros del Montepío Civil, a Máximo T. Aranda en reemplazo de Rodolfo Ferrer Villanueva, a quien se nombra tenedor de libros de contaduría general.

Maniobras militares en Hurlingham—Comida

Hurlingham (Morón), octubre 26—Con motivo de haber terminado los ejercicios militares que se venían realizando aquí, el director de la fábrica de energía eléctrica de Campo de Mayo obsequió a los jefes y oficiales del primer batallón de zapadores-pontoneros con una comida, de la cual participaron algunas familias de esa capital.

Después de la comida fué visitado el campamento del batallón, cuyo jefe es el mayor Pinto. Luego fueron botados algunos pontones recorriéndose un trecho del río de las Conchas.

El telégrafo de la provincia en Lobos —Nueva oficina

Lobos, octubre 26—Bajo la dirección del inspector señor Rafael Regalini, ha sido trasladada la oficina del telégrafo de la provincia a su nuevo local, situado frente a la plaza principal donde funcionará, sin interrupción, desde las 7 a. m. hasta las 8 p. m.

Dada la importancia de la población, se vería con agrado que esta oficina permaneciera abierta hasta las 10 p. m., como antes.

Banco de la Provincia — Demostración a un gerente

Baradero, octubre 26—Mañana partirán para Salto varios caracterizados vecinos, los que entregarán al ex gerente del Banco de la Provincia en ese pueblo, señor Ramón Capecchi, un pergamino y una medalla de oro, como recuerdo y prueba de agradecimiento del vecindario, por su actuación al frente de la sucursal local.

EDUCACION

Acto escolar en Bernal

Bernal (Quilmes), octubre 26—En la escuela de Nuestra Señora de la Guardia se efectuará mañana a las 9.30 a. m. un certamen de catecismo, al cual han sido invitadas las familias de los alumnos.

Se ha preparado para este acto un programa que contiene números literarios y musicales.

INFORMACION AGROPECUARIA

EXPOSICION DE VACAS LECHERAS EN LA PLATA

En el local de la Facultad de Agronomía y Veterinaria, de La Plata, se inaugurará hoy la primera exposición de vacas lecheras organizada por la delegación ganadera de La Plata, que preside el señor Mario I. Torloni, y actos rige en la sociedad Rural Argentina.

A pesar del esfuerzo de sus organizadores, sólo se han inscripto en el concurso treinta vacunos de las razas Shorthorn, Jersey y Holandesa, pues debido a los casos de fiebre aftosa, producidos en varios establecimientos que habían resuelto participar de la exposición, los propietarios de los mismos, se han visto privados de enviar varios ejemplares.

En esta exposición-concurso, regirá el reglamento por el cual para esta clase de actos se rige la sociedad Rural Argentina.

La exposición podrá visitarse todos los días, de 1 a 5 p. m.

Sequía en Jeppener

Jeppener (Coronel Brandsen), octubre 26—Son necesarias abundantes lluvias para mejorar el estado de los campos en general, pues las caídas recientemente fueron insignificantes.

Helada en Martínez de Hoz

Martínez de Hoz (Lincoln), octubre 26. El 24 por la noche, cayó una helada que perjudicó los trigales adelantados y las quintas de verduras.

Sopla viento frío del Sur.

Heladas en Uribelarrea

Uribelarrea (Cañuelas), octubre 26—Después de la lluvia de tres milímetros que cayó anteayer, bajó considerablemente la temperatura, y anoche heló con regular intensidad. Los daños producidos por la helada no son de mayor consideración.

Helada en Capitán Sarmiento

Capitán Sarmiento (Bartolomé Mitre), octubre 26.—La helada caída anoche ha ocasionado un daño aproximado al 10 por ciento, en los sembrados de lino, trigo y maíz.

MOVIMIENTO POLITICO

Unión Cívica Radical Intransigente de Avellaneda

Lanús (Avellaneda), octubre 26. El subcomité Capitán Roldán que preside el señor Juan Pedro Varela con el fin de activar la creación de varias dependencias de propaganda en el radio Este de Lanús convocará a sus adherentes a varias reuniones.

Con el fin de allegar fondos para costear la propaganda política de las próximas elecciones, el comité central de la primera sección de Avellaneda que preside el señor Donato F. Martínez dará próximamente una velada en el Centro Gallego.

Partido Radical

Pergamino, octubre 26. Mañana se realizarán las elecciones convocadas por el comité radical local para la renovación de sus autoridades. El acto se efectuará de acuerdo con la ley electoral nacional, y concurrirán a él los dos bandos en que se divide el radicalismo local, presididos respectivamente por los señores doctor Pedro R. Torres y Juan A. O'Farrell.

TRIBUNALES

Actuaciones en papel simple

En el juicio que iniciara I. S. contra su esposa, por divorcio, ésta contestó la acción en papel común manifestando que lo hacía así por carecer de recursos para pagar papel sellado, y que su esposo tiene la obligación de prestarle los medios necesarios para seguir el juicio.

Al resolver la incidencia, el juez dice que no se trata de violar o infringir la ley de papel sellado, la que en su artículo 23, prescribe que no se dará curso a las representaciones y escritos que infrinjan la ley; por el contrario, la cuestión fué promovida haciendo la presentación, y en esa virtud se admitió el escrito. En consecuencia, la multa que se solicita por el ministerio fiscal no es aplicable.

No estando exenta en ninguna disposición de la ley de papel sellado, la cuestión promovida, agrega el juez, es evidente que la demandada tiene la obligación de efectuar la reposición del sellado, con arreglo a lo que dispone la ley de 26 de enero de 1914, en sus artículos 1 y 3, inciso E., desprendiéndose, por lo demás, tales obligaciones de las demás disposiciones del título XIX del Código de Procedimientos, concordantes con la del artículo 51 de la ley de matrimonio civil, que obliga a pedir para "litis expensas", cuyo objeto es pagar los gastos del juicio.

Por lo expuesto, el juez manda que la demandada reponga el sellado dentro del tercer día.

Justicia del crimen

El juez del crimen doctor Julio M. Facio dictó ayer sentencia en la causa seguida contra Pedro Mutuverría, por hurto en Avellaneda. El juez condena al acusado a la pena de siete meses y medio de arresto.

Autorización concedida

La Suprema Corte ha autorizado al juez del crimen de Dolores doctor Uzal Deheza para enajenar las armas y objetos pertenecientes a juicios que han terminado.

CRONICA POLICIAL

LAS ARMAS DE FUEGO

En el domicilio de Felipe Escudero, situado en Cachari, partido de Azul, el jueves último a las 4 p. m., en momentos en que Adolfo y Juan José, hijos del nombrado, jugaban con un rifle, se escapó un proyectil que fué a herir en el pómulo derecho a Juan José, de tal gravedad que le ocasionó la muerte instantáneamente.

EL ASALTO A "LA CHICA"

El jefe de investigaciones, señor Tomás C. Blak, comunicó ayer a la jefatura de policía, desde Bahía Blanca, que a las 3.40 a. m. en una casa de la calle Moreno 848, de esa ciudad, fué detenido Jacinto López, acusado de asalto y robo a la estancia La Chica del señor Emilio Gardey, en Juárez.

Accidente fatal en Ramos Mejía

Anteayer, a las 5 p. m., en la calle Pueyrredón entre Mitre y Rivadavia, de Ramos Mejía, José Alfieri fué hallado gravemente herido en la caja torácica. Alfieri fué apretado por un carro que guiaba, y falleció horas después en la sala de primeros auxilios. El cadáver fué entregado a sus deudos.

Inspección policial en Martínez de Hoz

Martínez de Hoz (Lincoln), octubre 26. Se hallan aquí el oficial inspector Macedonio C. López y el escribiente Gabino Ibáñez, quienes recorren el partido.

Inspección policial en Jáuregui

Jáuregui (Luján), octubre 26—En viaje de inspección ha llegado a este pueblo el comisario de Luján, señor Juan S. Cortés, acompañado de varios empleados subalternos.

El suceso de Bartolomé Mitre

Bartolomé Mitre, octubre 26.—El señor Carlos Algan, secretario del consejo escolar, autor involuntario de la muerte del señor Pedro S. Sempé, secretario del juzgado de paz, recobró ayer su libertad por sobreseimiento provisional de su causa.

SOCIEDADES

SOCIEDAD REGINA ELENA DE LAS FLORES — NUEVA COMISION—Las Flores, octubre 26—En la última asamblea convocada por la comisión directiva de la sociedad de socorros mutuos Regina Elena, fué renovada su comisión directiva en la siguiente forma:

Presidente señor Lorenzo J. Smachetti; vicepresidente, señor Rafael Monti, tesorero, señor Luis Cairo; protesorero, señor Ambrosio Rolandelli; secretario, señor Pedro Triberti; prosecretario, señor Julián Belussi; seis consejeros titulares, cuatro suplentes y una comisión revisora de cuentas.

ASOCIACION DE MAESTROS DE LA PROVINCIA.—La comisión central se ocupó, en su última sesión, de los varios asuntos que tenía a la orden del día.

Se designó delegado ante las sociedades confederadas del magisterio en la capital federal al socio señor José Gil Navarro, y delegado ante el próximo congreso internacional del niño, al señor Alejandro Calzada.

Se fijó el 15 de diciembre para que se realice la 19a. asamblea ordinaria anual, en la que han de tratarse importantes asuntos por los delegados de todos los distritos de la provincia.

La comisión de La Plata ha enviado el balance correspondiente al primer semestre del año en curso, el cual arroja las cifras que siguen: Pagado por servicio médico a los asociados de dicha capital, 358 pesos; por farmacia, 198.29, por gastos internos de la comisión, 266.90, por varios subsidios a deudos de socios fallecidos (seguros de vida), 3.404 pesos; remitido a la comisión central para el fondo general, 1.[illegible]57.81 pesos, todo lo cual suma 5.981 pesos.

AGRICULTURA Y GANADERIA

Concurso de algodones

En la primera quincena del mes entrante se reunirá el jurado que debe clasificar y premiar las muestras presentadas al concurso de algodones, organizado para 1917-1918 por la dirección del Museo Agrícola de la Sociedad Rural Argentina. En este certamen se inscribieron 85 cultivadores, en su gran mayoría de Corrientes y territorio del Chaco.

Es este el segundo concurso de algodones argentinos que se realiza por el Museo Agrícola.

Ocupándose de este importante certamen, el director técnico del Museo hace las siguientes consideraciones:

A pesar de las adversidades del año agrícola 1917-1918 para la vegetación del algodonero, ha concurrido un mayor número de productores, que sería un indicio de la propagación del cultivo, confirmado también por las estadísticas, algunas de las cuales registran más de 10.000 hectáreas, mientras que hasta hace pocos años no alcanzaba la superficie sembrada a la mitad.

La calidad de los productos no denota, en cambio, mejoramiento a causa principalmente de las condiciones desfavorables del año agrícola 1917-1918, del punto de vista climatérico o meteorológico y también de la falta del Verde de París para combatir eficazmente el gusano del algodonero.

Se sabe que los cultivadores del Chaco han pedido este año con anticipación e insistencia al Ministerio de Agricultura la importación del Verde de París, para poder preservar las plantaciones de 1918-1919, que de lo contrario sufrirán de nuevo grandes perjuicios, que podrán influir en reducir la extensión sembrada y en desalentar a los colonos para dedicarse al cultivo del algodonero que debería fomentarse por todos los medios.

El Ministerio de Agricultura, que ha adquirido hace 11 años en Colonia Benítez una propiedad para fundar una estación algodonera, que ha destinado hace poco 20.000 pesos para adquirir semillas seleccionadas para distribuir, tiene la obligación de satisfacer el pedido de Verde de París, solicitado por los colonos, en vista de que sin la intervención oficial no podrían conseguir ese insecticida.

Nada se obtendrá con adoptar algunas medidas de fomento costosas, si se descuidan otras que exigen menores desembolsos.

Bolsas para la cosecha próxima

El real comisionado británico, Mr. John Russell, celebró ayer una conferencia con el Ministro de Agricultura, a quien expresó que el precio fijado para las bolsas nuevas a utilizarse como envase de cereales de la próxima cosecha será de pesos 0.75 más el gasto de flete de aquéllas desde Buenos Aires hasta el punto de destino, lo cual será a cargo de los agricultores compradores.

Es propósito de la Real Comisión suprimir los intermediarios, y al efecto atenderá órdenes únicamente de los agricultores.

El concurso y exposición de quesos

El jueves próximo a las 4 de la tarde, el Ministro de Agricultura clausurará el concurso y exposición de quesos y productos de lechería que en el local avenida de Mayo 1027 ha funcionado desde tres meses atrás.

Sic, a $ 115. Vacas: 1 f. 75; 8 g. c/g. 115. Vaquillonas: 6 g. 115. LINCOLN: Novillitos 3 c. 130; 14 g. c/g. 103. Terneros: 9 g. 83.

Ojea A. A.—R. PEREZ: Novillitos: 44 g. a $ 138.

Patrón F. L.—COLON: Novillos: 10 m/c. a $ 200. HUMBERTO I: Vacas: 1 c. 175; 11 g. 140. PEHUAJO: Vacas: 5 b/c. 105; 4 g. c/g. 130. C. CASARES: Vacas: 2 g. c/g. 130.

Patrón Costas y Peró—9 DE JULIO: Novillos: 53 c. a. $ 184.

Paredes E.—T. LAUQUEN: Vacas: 5 g. a $ 138. Novillos: 3 g. 138. Vacas: 1 g. 145; 9 g. c/g. 110. Novillitos: 2 g. c/g. 98. Vaquillonas: 1 g. c/g. 95. Novillitos: 3 b/c. 75; 1 b/c. 70. PELLEGRINI: Vacas: 12 g. c/g. 125.

Palao S. y Cía.—RIVADAVIA: Novillitos: 3 g. c/g. a $ 110. Vacas: 4 g. c/g. 130. Vaquillonas: 2 g. c/g. 100.

Toledo C. F.—RIVADAVIA: Vacas: 34 c. a $ 172. CHIVILCOY: Bueyes: 4 c. a 200. C. SUAREZ: Vacas: 10 m/c. 155; 11 c. 168.

Peña J. L. y Cía.—TANDIL: Vacas: 2 g. c/g. a $ 115; 2 g. c/g. 115. E. RIOS: Vacas: 3 b/c. 95.

Parral y Guarrochena—DORREGO: Toros: 1 m/g. a $ 161. Novillos: 17 g. 158. Novillitos: 8 c. 141.

Scián, Sansot Beltrán — T. ARROYOS: Novillos: 21 g. a $ 143. Vacas: 7 g. 125. P. CENTRAL: Novillos: 22 g. c/g. 138.

Salaberry y Bercetche — PELLEGRINI: Novillos: 10 g. a $ 142; 8 g. c/g. 137; 8 g. c/g. 138; 8 g. c/g. 136. Torunos: 1 c. 153. Toros: 1 c. 156. Novillos: 10 g. c/g. 131.30. CAPITAL: Novillitos: 1 b/c. 87. Torillos: 2 b/c. 83. Vacas: 4 f. 58. Terneros: 2 g. 68. Vaquillonas: 5 g. c/g. 95.50.

Vélez A. y Cía.—PUEYRREDON: Novillitos: 15 m/g. a $ 135; 15 g. 126; 5 g. c/g. 110. SANTA FE: Vacas: 12 c. 75. PELLEGRINI: Toros: 1 m/c. a 170.

Compra de los frigoríficos durante la mañana: Sansinena 738 animales, La Blanca 567, El Armour 103, Wilson 76.—Total: 1.484 animales.

Matanza — Novillos, vacas y terneros, 3.031; reses inutilizadas, 6.

Animales porcinos

Precios corrientes de $ 0.41 a 0.50 el kilo.

Ventas de ayer

Ojea T. P. y H., de 9 de Julio 32, a pesos 0.45, de id 10, a 0.42. Alvarez J. L., de Santa Fe 55, a 0.42; P. y A. Lanusse, de Tapalqué 20, a 0.41, de Tandil 33, a 0.42, de Viamonte 18, a 0.42. Grotto Hnos., de Chacabuco 15, a 0.41, de id 12 lechones a 7; C. Ameretti, de Santa Fe 35, a 0.50; La Exp. Argentina, de Azul 20, a 0.46.

MERCADO DE MATANZA

(Estación Tablada)

Las cotizaciones en este mercado continúan siendo muy desfavorables en las diversas categorías de lanares debido a la falta casi absoluta de compradores.

Dada la mala situación de este mercado y teniendo en cuenta las perspectivas de mayor baja aún, es conveniente suspender por ahora toda remisión hasta tanto las compras se normalicen.

Los precios extremos del día fueron los siguientes:

Capones p. frigorífico de $ 17.— a 20.—
" para matadero de " 21.— a 28.—
Ovejas, id 11, de " 11.50 a 19.—
Borregos id 11, de " 12.— a 14.50
Corderos id id, de " 4.80 a 7.50

Se vendieron para el consumo local 5.200 animales.

Compra de los frigoríficos durante la mañana: Sansinena 1.125, El Armour 824, Zárate 636.

Entraron ayer en este mercado 62 vagones con 6.202 animales lanares, a la siguiente consignación:

Lalor Juan: Manguelle, Daireaux 400.

Salaberry y Bercetche: Repetto, Las Armas 172; Etcheverry, Bonifacio 350; Palmido, Villanueva 162.

Bargo, L. y Etchegaray: Lagoche, Nievas 125; Taurel, Melo 170.

Bayona Juan: Villaumet, Rosetti 80; Ertze, Bonifacio 298.

Cuculiu F. L.: Merbelanf, G. Belgrano 92.

Chapar J. y Cía.: Elicolde, San Román 95; Chalde, Cascallares 170; Irigoyen, Rosas 180.

Vélez A. y Cía.: Torello, Vivoratá 500.

Urtasun Cirilo: Marseda, C. Molino 140.

Urtasun M. e hijo: Cristini, Aparicio 160.

Suc. B. Sansot: Ezcurra, C. Molina 140; Norholl, C. Muerto 232.

J. Curutchet: Fonald, Rocha 150.

S. Caime y Cía.: Rocha, Rocha 160.

Rubín C., Zubiaurre y Cía.: Alberti, La Colina 152.

Peña J. L. y Cía.: Herben, La Colina 240.

Palacios Hnos.: Bermi, Vivoratá 90.

Mantel y Cía.: Rodríguez, Monte 150.

Lizarralde Hnos.: Costa, San Vicente 159.

La Exp. Argentina: Cladera, Lamadrid 149.

Errea Valentín: Ciral, San Román 152; Abernatari, B. Hondo 220.

Devoto T. y Cía.: Cantral, G. Campos 250.

Estrugamón F.: Perkins, Vedia 120.

Lanusse P. y A.: Mac Donal, Rocha 180; Gonertia, Guamini 80; Barbier, La Zanja 206; Etchepard, Cascallares 205, Coparce, Gorman 164.

Ventas de ayer

Anasagasti Juan—C. MUERTO: 404 capones a $ 27; 128 ovejas a 24.

Arcame y Bellini—PAMPA: 140 ovejas a $ 17.50; 30 borregos a 14.50 a 15.30; 99 corderos a 7.30.

Bayona Juan — A. CORTO: 50 capones pel. a $ 17.50; 50 borregos pel. a 17.50; 23 ovejas pel. a 21.

Bargo, Lascurain y Etchegaray—PINEYRO: 180 capones pel. a 19. CASCADA: 66 capones pel. a 11.30; 30 ovejas pel. a 11.30. CURUMALAN: 256 ovejas pel. a 17; 113 capones a 12.50. CASCADA: 173 borregos pel. a 14; 23 a 14.50; 218 ovejas a 15.30; 21 borregos pel. a 14; 17 a 18; 178 corderos pel. a 6; 27 carneros pel. a 19; 105 ovejas pel. a 15.30; 34 capones pel. a 18; 99 corderos pel. a 5.20. MELO: 66 corderos pel. a 8; 104 a 7. PIERES: 25 ovejas pel. a 23; 98 corderos pel. a 4.

Cuculiu F. L.—G. BELGRANO: 37 ovejas a $ 28; 24 corderos a 7; 20 ovejas a 22.50. S. MARIA: 73 capones pel. a 13.50; 17 borregos pel. a 13.50.

Chapar J. y Cía.—CASCALLARES: 165 capones pel. a $ 18.10. SAN ROMAN: 21 capones pel. a 17.40. ROSCO: 19 borregos a 13.50; 66 a 16.

F. de Hacendados—ANCON: 3.6 capones a $ 17.10. H. YEGAS: 15 ovejas a 19.20; 20 a 23; 11 a 14.50, 129 corderos a 6.20.

Estrugamón F. TANDIL: 59 capones a $ 28.50; 65 a 25; 30 ovejas a 2[illegible].

Errea Valentín e hijo—S. ROMAN: [illegible] capones a $ 19; 117 borregos [illegible]. B. HONDO: 50 ovejas a 16; 59 ovejas [illegible]; 33; 27 corderos a 7.50, 11 a 4.60 [illegible] deros pel. a 5.50; 48 borregos pel. a 10.

Giralt y A. Lastra—CASARES: 16 ovejas pel. a $ 11; 78 corderos a [illegible].

Kenny Eugenio—VILLANUEVA: 78 ovejas a $ 27; 32 corderos a [illegible].

Lizarralde Hnos.—SAN VICENTE: 10 borregos a $ 21.0, 72 ovejas a [illegible] 27 corderos a 6.80.

Lanusse P. y A.—CASCALLARES: 105 ovejas a $ 20.50. LA GARMA: [illegible] capones a 20; 30 capones pel. a [illegible]; 14 ovejas pel. a 27.50; 16 corderos a [illegible]. M. LAUQUEN: [illegible]. SANTA FE: 38 borregos pel. a [illegible]. ROCHA: [illegible] a 24.70; 96 ovejas a 21. GUANACO: [illegible] capones a 20.50; 29 a [illegible]. LA CADIA: [illegible] capones a 15.63 ovejas a [illegible] a 12; 51 corderos a [illegible].

Lalor Juan—LAS TOSCAS: [illegible] a 26. CASCADA: 153 ovejas [illegible]. VANAGH: 127 ovejas a 21; [illegible] 19.50. 9 DE JULIO: 18 borregos a [illegible] capones a 20; 20 a 23; [illegible] 18. DAIREAUX: [illegible] capones a [illegible].

La Exp. Argentina—LAMADRID: [illegible] pones por a $ 25.

Mantel y Cía.—MONTE: 56 [illegible] ros 21; 63 capones a 20.

Peña J. L. y Cía.—JUAREZ: [illegible] a $ 21.50; 55 ovejas a 22; 265 a [illegible]. MEJIDA: 58 capones a 19; 125 [illegible] 6.80. LA COLINA: 131 capones a [illegible] ovejas a 17.50; 20 a 21; 21 corderos [illegible].

Palacios Hnos.—VIVORATA: [illegible] a $ 23.50.

Rubín C., Zubiaurre y Cía.—[illegible]NA: 50 ovejas a $ 29; 64 capones pel. a 20; 32 a 21.

Scián B. Sansot—MOLINO: 63 capones a $ 25; 64 ovejas a 25.50; [illegible] 25.50. TOQUIMAY: 58 borregos [illegible].

Salaberry y Bercetche—BONIFACIO: [illegible] ovejas a $ 27; 88 capones [illegible]; 21 capones [illegible] a 18.20. LAS ARMAS: [illegible] capones a 21.50. AYACUCHO: [illegible] 18.50; 54 carneros [illegible]. VILLAMAYOR: 95 capones pel. a 12.[illegible]; 52 borregos [illegible] 6.70; 14 ovejas pel. a 12.50.

Urtasun M. e hijo—AMERICA: [illegible] deros a $ 4.50; 70 a 4.50. AYACUCHO: [illegible] capones a 13.50; 82 a [illegible] ovejas a 28.50.

Urtasun Cirilo—MOLINO: [illegible] $ 28.

Vélez A. y Cía.—SANSINENA: [illegible] nes a $ 12.50; 12 borregos [illegible]. TRES RIOS: 81 capones a 19.

MARITIMAS Y FLUVIALES

ALTURA DE LA MAREA

En el canal Sur del puerto: A las 6 a. m., 30.2 pies; a las 8, 30.10; a las 10, 30.10; a las 12, 29.10; a las 2, 29.9, y a las 5, 27.10. Cinco pies más en el canal Norte. Viento SSE, SE, ESE y SE.

VAPORES FLUVIALES

Se esperan hoy: París y Cabo Corrientes, de Montevideo, Formosa, de Asunción y escalas (a las 2 p. m.).

Salen hoy: Luna (8 a. m.), para Carmelo, Wáshington (11 a. m.), para Salto y escalas, Bruselas (10 a. m.) para Asunción y escalas; París y Cabo Corrientes (10 p. m.) para Montevideo.

ALTURA DE LOS RIOS

Según los partes oficiales, las alturas de los ríos fueron ayer las siguientes:

Paraná: Corrientes, 1.94; Itá-Ibaté, 1.64; Ituzaingó, 0.93; Posadas, 1.08.

Uruguay: La Barra, 2.56; Santo Tomé, 4.45; Alvear, 3.72; La Cruz, 3.65; Yapeyú, 3.13; Paso de los Libres, 2.90; Monte Caseros, 1.86; Concordia, 3.46; Uruguay, 1.74; Gualeguaychú, 1.80; Colón, 2.18.

Neuquén: Neuquén, 2.39, Paso de los Indios, 2.43.

Limay: Paso del Limay, 3.22; Bariloche, 2.16.

Negro: Choele-Choel, 2.72.

LLEGADAS A LA RADA

Vapor brasileño Avaré, de 4.052 toneladas, de Río de Janeiro, 8 de octubre, con 123 pasajeros y carga general, al Lloyd Brazileiro.

Vapor inglés Phidias, de 3.564 toneladas, de Liverpool, 31 de agosto, con carga general, a Boadle, Wallace y Cía.

PUERTO DE LA PLATA

Salida: Vapor inglés Jarseymoor, para Liverpool, con carga.

Movimiento del puerto

ENTRADA: Barca danesa Kylemore, de la rada en el dique 1, a descargar.

SALIDAS: Vapor noruego Bratsberg para Cristianía, con carga; trasporte argentino Pampa para la rada; vapor inglés Clan Robertson para Liverpool, con carga.

VAPORES ESPERADOS

Hoy, español Cabo Carvoeiro, de Rosario, a completar su carga (dique 4).

Mañana: inglés Brodmead, de Las Palmas, a completar su carga (dársena Norte); id Highland Piper, de Londres, con pasajeros y carga general (dársena Norte); japonés Alps Marú, de Yokohama y escalas, con pasajeros y carga.

VAPORES A SALIR

Hoy: brasileño Ilheos, del dique 1, para Santos, con carga; francés Amiral Jaureguiberry de la dársena Norte, para La Plata a cargar; sueco Algerie, del dique 3 para San Nicolás, a cargar.

Mañana: trasporte argentino Chaco, de la dársena Norte, para Nueva York, con carga.

BUQUES SURTOS EN EL PUERTO

Diques de carena — Octavio, Asturiano.

Dársena Norte — P. di Udina, Bahía Blanca, Pelotas, Chaco, Guardia Nacional, Isla de Panay, A. Jaureguiberry, Walmana, Arranmoor, Raphael.

Dique 4 — Barcelona, Bravo (velero), A. R. de Genouilly.

Dique 3 — Maasland, Algerie, Río de la Plata, Dunham, Weeler (velero), Valkyrien (velero), Henry F. Kreger (velero), Fede, Las Mercedes, Protector (velero), Sicily.

Dique 2 — Benuertvet (velero), Holdana (velero), Sendeja, William Taylor (velero), Balto, Raeburn.

Dique 1 — Lord Dufferin, Ilheos, Jane Palmer (velero), Arantzazú, Ormara, Kylemore (velero).

Dársena Sur — Pte. Mitre, 1o. de Mayo, Fortuna (velero), Luis A. Huergo, Itola, Argonauta (velero), Tijuca (velero), Pte. Quintana, Port Elliot.

Dock Sur — Curzon (velero), Pavo (velero), Willis A. Holden (velero), Ingrid (velero), Highland Loch, Robert Scrafton.

Riachuelo — Chorrillos, San Francisco, Diciembre, Tacuary, Pentaur, Coronel, Woodville, P. Obligado, P. de las Cuevas, Progreso, Villa Pilar y los veleros Pietrina, Esther Melbourne, Hiberest, Mariposa, Minero, Pehr Ugland, Siam, Notre Dame d'Arvor, Sylfio, Audun, Effendi, Eden, Sierna, Tana, Sorknes, Chautauqua y Lydia Mc Lellan Baxter.

PUERTO DE MONTEVIDEO

Llegó el vapor inglés Highland Piper, de Liverpool.

SECCION SOLICITADAS

PERSONAL — Padecí por varios años de anemia progresiva, neurastenia, irregularidad en la menstruación y gran cantidad de flujo; enfermedades éstas que se mostraban rebeldes a todo tratamiento médico; hoy, mediante el empleo del RADIOSOL VEGETAL, todas ellas han desaparecido; me encuentro fortalecida, de buen carácter y gozo de un bienestar que jamás me lo había imaginado.—Buenos Aires, octubre 17 de 1918.—(Firmado): Filomena de González Funes.—Sic, Warnes No. 2760.

Después de haber padecido por largo tiempo de una úlcera en una mano, que se mostraba rebelde a todo tratamiento, me he curado en pocos días, empleando el RADIOSOL VEGETAL.—Buenos Aires, octubre 23 de 1918.—(Firmado): Mercedes M. de Melo.—Sic, Núñez No. 2934.

He padecido por varios años de una intensa tos y catarro pulmonar crónico, que se mostraba rebelde a todo tratamiento; hoy, me encuentro completamente sana, mediante el empleo del RADIOSOL VEGETAL.—Buenos Aires, agosto 11 de 1918.—(Firmado): Raquel Rodríguez.—Sic, Supacha No. 548.

Sufrí horriblemente de reumatismo articular, sin hallar alivio alguno, pero ya hoy gozo de perfecta salud, después de haberme sometido al tratamiento del RADIOSOL VEGETAL.—(Firmado): María A. Puig.—Sic, Andrés Arguibel No. 2326, Buenos Aires.

AVISO IMPORTANTE — Teniendo conocimiento que personas poco escrupulosas, han falsificado este específico, se recomienda al público compren el RADIOSOL VEGETAL en las buenas droguerías y farmacias. Con el fin de evitar en lo posible falsificaciones, se compran los envases vacíos en el Depósito General, Entre Ríos No. 171.

Expendio libre.—Certificado No. 7277. — Venta en todas las farmacias y droguerías. Precio del frasco, $ 10 m|l. Pedidos y prospectos dirigirse al Dr. Pablo Cogorno, calle Entre Ríos No. 171. Unión Telefónica 7377 (Libertad), Buenos Aires.

FERICIDA — Gran remedio contra la TOS CONVULSA. Indicado por todos los médicos. v20

DOCTOR PEDRO A. GUERRERO, JEFE de sala hospital E. Tornú. Pulmones, Corazón, Vías digestivas. Tratamiento específico de la tuberculosis: Uruguay 85, de 4 a 6.

SECCION NOTABLES

Barrillos grasientos y porosos

Pr[illegible] al instante ese defecto.

El nuevo tratamiento del cutis del rostro por el sistema del baño espumante de la cara, extirpa instantáneamente los puntos negros, grasas y poros que nos afean. Es inofensivo por completo, agradable y de un efecto inmediato. Todo lo que tiene usted que hacer es echar una tableta de stymol (de venta en las farmacias y droguerías) en un vaso de agua caliente, y tan pronto como haya desaparecido la efervescencia que se produce, baña usted su cara con este líquido. Cuando se seque usted encontrará que los puntos negros han salido de su guarida para ir a morir en la toalla, que los poros de su cara se han contraído y que también ha desaparecido la grasitud, dejando el rostro liso, suave y fresco. Este tratamiento debe repetirlo usted con intervalos de varios días, para asegurarse de que ese primer resultado se convierte en realidad permanente.

FERNET A. F. C. de A. FLORIO Y CIA.

En 1906 se impuso, por su insuperable calidad al eminente jurado médico exposición de Milano, mereciendo el **Grand Prix** (testimonio legalizado casa importadora E. Colidos 1027), y este año queda definitivamente consagrado con la **preferencia** que, también el inteligente consumidor argentino, sabe acordarle, según consta en la Administración Impuestos Internos, siendo la marca que paga más estampillas por ser la de **más venta**. Es, pues, la más solicitada y de hecho la **mejor**. Exíjala a su proveedor.

ESTOMAGO e Intestinos Rivadavia 1179, de 4 a 6

Dr. CALANDRELLI

KALISAY

EL MEJOR VINO QUINADO

Laporte, Esparrach y Cía.

ESTOMAGO

Intestinos, Hígado, Corazón, Pulmones.

Dr. POLITI Jefe consultorio Hosp. Clínicas. RAYOS X.

Consultas de 2 a 5 p. m. Domingos de 10 a 12 m. Pueyrredón 865

Estómago e Intestinos

Vientre: Dispepsia, Colitis, etc. Rayos X. Dr. Colacchia, especialista del Hosp. Argerich: 8 a 9 a. m. y 1 a 5. Bmé. Mitre 1150.

GRIPPE

1 ó 2 píldoras a la comida de la noche de

CASCARINE LEPRINCE

(EL MEJOR LAXANTE)

Deján el cuerpo libre y evitan la

GRIPPE

(40.860 cajas vendidas en 10 días)

Gases y ácidos peligrosos que dañan el estómago. -- Agria el alimento causando dispepsia e indigestión.

Muchos de los que padecen del estómago por estar llenos de gases, y que sienten un ardor motivado por el ácido (si siempre después de cada comida, creen que ello es CAUSA DIRECTA de la indigestión, cuando en realidad ellos mismos tienen la CULPA.

Tan disparatado es emplear digestivos artificiales, tales como pepsina, etc., para un estómago lleno de gases y ácidos, como sería el frotar con ungüento el pie de una persona que se hubiese clavado una tachuela, sin haber extraído ésta antes.

Algunos estómagos producen demasiado gas y ácido. Los gases inflaman los costados del estómago, lo que causa una sensación opresiva, mientras que el ácido irrita y dilata los tejidos de aquel lo que hace que se fermente la comida y se agrie, retrasando la digestión, y padece, pues, el estómago. Los digestivos artificiales impelen la masa agria y fermentada dentro de los intestinos y allí en el dolor, pero el ácido permanece aún en el estómago para producir más gases y hacer el dolor más intenso a comida siguiente.

Si usáis digestivos [illegible] la actualidad, desistid de [illegible] días, suspendedlos por algún tiempo y comprad en cualquier farmacia un frasco de Magnesia Bisurada, tomad una cucharadita en un poco de agua después de las comidas. La Magnesia Bisurada no digiere la comida, pero neutralizará el exceso de ácido en vuestro estómago, conservará la comida blanda y eliminará los gases. Como la Magnesia está preparada en varias formas, asegurarse lo que os suministren la Magnesia Bisurada en un frasco de vidrio azul y tal objeto, pues no es un purgante, y en dicha forma no perjudicará al estómago de ninguna manera.

EN TIEMPO DE EPIDEMIA

todos los médicos aconsejan, para prevenir y combatir el contagio, hacer repetidas desinfecciones de las manos y de la boca y garganta, empleando un desinfectante que sea completamente inofensivo para los tejidos y las mucosas y poderosamente bactericida.

EL ANTIBACTER reune esas dos cualidades: es el desinfectante más poderoso y el más inocuo; se presta admirablemente para la desinfección de la boca y las gárgaras, y puede hasta tragarse impunemente.

Desinfectando repetidas veces en el día la boca y la garganta, ya no habrá peligro de enfermarse aun en plena epidemia.

De venta en todas las farmacias.

Pidan prospectos, que se remiten gratis, al Instituto Biológico Argentino, Avda. de Mayo 1288, Buenos Aires. v31

PIDAN **FERNET-ROMANO** MIGNAQUY y Cía. Bs. Aires

Dr. RAUL BECCO

Garganta, nariz, oídos. Jefe clínica de la especialidad, en el Hospital Italiano. Rivadavia 1138, De 2.30 a 5.30.

VACUNAS CARBUNCLO e. [illegible] MANCHA - SEPTICEMIA — LIGNIERES HERMANOS [illegible]

SANATORIUM LAVALLE

Director: Dr. JOSE V. VARALLA

CALLE LAVALLE 1750-61

Pensiones de lujo y económicas. — Salas de operaciones modelo. — Servicio médico permanente.—Los enfermos pueden ser operados por médicos de su confianza.

ULCERAS, FISTULAS

várices, hinchazones, picazones, supuraciones crónicas, cura sin operar ni dolor. Rayos X, Sarandí 27, Dr. Ferrer, de 2 a 6.

J. BONANSEA

Cirujano dentista de las facultades de Bolonia y Buenos Aires, calle MORENO 990, perm.

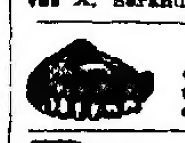

Dr. Quadri

Jefe del servicio de garganta, nariz y oídos del Hospital de Niños. — Se mudó ESMERALDA 642, de 2 a 5.

SEMILLAS de hortalizas — DE — FLORES, — DE — ARBOLES, etc., de todas clases.

CAROZOS DE DURAZNOS,

PAPAS PARA SEMILLA DE MAR DEL PLATA

PARA SEMBRAR AHORA

Pinos, Acacias, Casuarinas y otras plantas en latas y tinas

PIDAN listas GRATIS por CORREO

Herramientas de jardín y todo lo del ramo, se venden a precios módicos en la

SEMILLERIA INGLESA DE

WILLIAM H. LOGAN

CANGALLO 826—Bs. AIRES

Cáncer SIN RADIUM NI OPERACION — Dr. GUAITA — CORDOBA 969

SOCIEDAD HIPOTECARIA

BELGA-AMERICANA

Banco Hipotecario Franco-Argentino 226 - Bartolomé Mitre - 226

Hace préstamos hipotecarios en oro sobre propiedades en la capital federal y sobre establecimientos de campo, a largos plazos y sin límite en la cantidad.

A TODOS

los que sufren de enfermedades respiratorias como: tos, bronquitis, tos convulsa, asma, tisis, bneumonía, etc., ofrezco indicar un remedio que me ha curado completamente. Dirigirse por carta al señor E. K., Calle Dávila 879, Buenos Aires.

Doctora GIORGI

Médica de la Maternidad del Hospital San Roque.—Enfermedades de señoras y partos. Trasladó su consultorio a Corrientes 1212.

Dr. HOURCADE

INTERNAS, SECRETAS, URINARIAS DE 2 a 5 - INDEPENDENCIA 714

Dr. H. CASSINELLI

Cirujano del hospital Alvear, Especialmente operaciones y enfermedades de señoras. Viamonte 2458. De 3 a 5. U. T. 4980, Mitre.

CORAZON, ESTOMAGO y PULMONES

Dr. Diego Dávison, ex médico interno del Hosp. Real de Edimburgo.—Rayos X. Consultas de 1 a 4. Bartolomé Mitre 1417. v21n

Tuberculosis

MODERNO TRATAMIENTO

NERVIOSAS, ESTOMAGO y NIÑOS

Dr. E. Feinmann. Billinghurst 1080.

Secretas - Piel

Uretritis, Cistitis, Estrechez, Prostatitis, Impotencia.

Inyecciones, sin dolor, de **Neo Salvarsan**

Curación Radical

garantizada, por el método del Dr. Brann, de las enfermedades de las piernas: Ulceras, Várices, Eczemas, Hinchazones, Reumatismo.

Doctor E. de la Lama

Médico Director de la Clínica Modelo Rivadavia 1158, De 8 a. m. a 6 p. m.

Dr. Delfino

Unicamente Garganta, Nariz y Oídos. LAVALLE 959, de 1 a 5. - U. T. 1754, Lib.

Dr. P. G. RIVERO

Médico oculista del Hospital Militar. Enfermedades de los ojos, y anteojos. - PARAGUAY 833, de 2 a 5.

Secretas-Urinarias-Piel

Dr. Saraceni ESPECIALISTA

CURA RAPIDA de Enfermedades SECRETAS y Piel - Estrechez - Prostatitis - Ulceras - Impotencia - Cura de la AVARIOSIS con aplicación sin dolor del

606 - 914

CORRIENTES 1777 De 8 a 11 a.m. y de 2 a 8 p.m.

Dr. JULIAN PANELO

CLINICA MEDICA

Corazón, pulmones y enfermedades internas, calle Cangallo 1571, de 1 a 3. vln.

Dr. PACIFICO DIAZ

Especialista en enfermedades de la piel Bmé. MITRE 1842, de 2 a 5 p. m. vln.

Dr. ROA

Jefe del consultorio de Piel y Avariosis del Hosp. Fernández. Piel, Secretas, Estómago e Intestinos. Esmeralda 491, a 3 a 6.

HEMORROIDES

PERDIDAS DE SANGRE

Se curan con "SUPOSITORIOS SALVANUS" Caja para 10 curaciones $ 4.50 LAVALLE 1001 — SARMIENTO 531

Dr. RAUL ARGAÑARAZ

MEDICO — OCULISTA

Profesor suplente de la Facultad. Enfermedades de los ojos. Anteojos. PARAGUAY núm. 910, de 2 a 5 p. m.

En tiempo de

EPIDEMIA

más vale un gramo de prevención que diez kilos de remedios.

Tome Vd. una copita de HESPERIDINA 3 veces al día.

Los antiguos habitantes recordando los años 1871 y 1886 endosarán esta recomendación.

OFICINA de RECLAMACIONES

ADMINISTRATIVA Y JUDICIAL ANTE LOS

FERROCARRILES

Y DEMAS EMPRESAS DE TRASPORTE

BAJO LA DIRECCION PERSONAL DEL

DR. BERNARDO SAN MARTIN

ABOGADO

Esta oficina se dedica especialmente a tramitar toda clase de reclamos ante los ferrocarriles, por pérdidas, averías, demoras, etc., en el trasporte de las cargas, hoy tan frecuente, y que las empresas obstaculizan de una manera tan marcada o no hacen lugar a las mismas, con cualquier excusa baladí. Cuenta para ello con personal activo y competente, además del estudio detenido que su director ha hecho de todas las leyes y decretos vigentes sobre esta materia, lo que le permite exigir en cada caso, estrictamente lo que autorizan las mismas. Se hace cargo del trámite de las reclamaciones, como de los juicios que haya que entablar contra las empresas, en las condiciones más favorables para los clientes.

Por mayores datos, dirigirse directamente al doctor Bernardo San Martín, Av. de Mayo 1334, U. T. 5039 (Libertad). v27

Dr. Noceti

Enfermedades de los OJOS y ANTEOJOS MAIPU 835, de 1 a 4

Dr. Zambrini Prof. suplente de la Facultad y jefe de clínica del servicio de nariz, garganta y oídos del Hospital San Roque. Tucumán núm. 531, de 2 a 4 p. m.

Dr. BAFICO Especialista en piel, secretas y génito urinarias. Enfermedades de señoras. Ex director del Sanatorio de señoras y médico de sala del Hosp. Rawson. Tucumán 719 de 2 a 7.

Dr. JOSE DE LUCA

Profesor especialista en garganta, nariz y oídos. De 2 a 4. CANGALLO 1059. v31

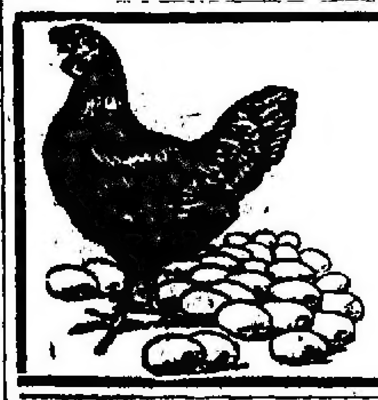

CON POCO TRABAJO

Vd. podrá ganar una fortuna

Las gallinas, pollitos y demás aves de corral, atendiéndolas en debida forma, rinden grandes beneficios.

Escribanos y le remitiremos las explicaciones necesarias al respecto.

M. G. DE LA TORRE Y Cía.

SALTA 1081.—BUENOS AIRES

AMONIACO ANHIDRO

(97 o|o. mínimo garantido) GAS AMONIACO para maquinarias, heladeras, frigoríficos, fábricas de hielo, etc. Cotizamos hoy a $ 30.00 papel, neto por cada kilo, sin envase, puesto a domicilio o vagón Buenos Aires.

Formule su pedido con tiempo, enviando los respectivos envases vacíos.

COMPAÑIA PRIMITIVA DE GAS DE BUENOS AIRES, Lda.

1169 - ALSINA - 1169 v27

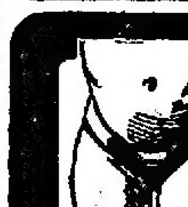

HERNIAS (Quebraduras) se reducen radical y rápidamente por antiguas y voluminosas que sean a toda edad y sexo, con el reductor "DORAT", patentado y garantido (siete grandes premios). "Gratis" para todo herniado. Es de interés leer el folleto que remitimos GRATIS, por carta o personalmente. Pidan Dorat, 577 Esmeralda 577, Buenos Aires.

OFERTA SIN PRECEDENTE

LOS LENTES Y ANTEOJOS ENCHAPADOS EN ORO GARANTIDOS POR QUINCE AÑOS QUE

ANTES COSTABAN **$ 15 m/n** — AHORA **$ 5 m/n**

POR ALGUNOS DIAS SOLAMENTE

Cristal Madagascar. Mejores calidades a precios sin competencia. Examen gratis de la vista por el afamado especialista norteamericano J. S. ROBIN - Diplomado en Norte América - C. Pellegrini 184 Bs. As.

Dr. C. VILA Especialista internas y nerviosas. (Corazón, Estóm., Pulm., Vient., Sangre, etc.) Rayos X. Electr. 606 o 914. CANGALLO 2158. 2 a 4 menos sábados. v17dic

Dr. CHABROUX Diplomado del Hosp. de París (St. Louis, Urología, etc.) Jefe del servicio de Piel, Secretas y Urinarias del Hosp. Alvear. B. MITRE 783, de 2 a 6.30 p. m. v34n

¿ESTA VD. HERNIADO?

A todos los Herniados regalo un precioso libro que contiene el método completo para curar la hernia en el hogar, sin operación. Se remite gratis. Pídalo hoy mismo a

MORASSUT

CALLE SARMIENTO 1584 — ROSARIO — Teléfono 2316

Dr. BARRIO

Médico jefe de sala del Hospital Muñiz. Pulmón, (Tuberculosis), Corazón, Digestivas. Rayos X.—San Juan 1841, de 2 a 5. v2n.

BRONQUITIS - ASMA

Tos, resfríos mal curados, catarros, fatiga, debilidad. Cura especial. — Rayos X. — Dr. Torrents, de 1 a 5. B. de Irigoyen 247.

NIÑAS Y MADRES

Madres: ¿Queréis asegurar el porvenir de vuestras hijas? Niñas: ¿Queréis independizaros y ganar un buen sueldo mensual? Madres y Niñas: ¿Queréis reducir el presupuesto de gastos del hogar introduciendo una apreciable economía sin privaros de nada? Aprended una profesión. El Corte y Confección es la más sencilla y la más indicada para la mujer y le proporcionará un buen sueldo mensual a la que lo necesite y todas adquirirán preciosos conocimientos. El Corte y Confección ennoblece y dignifica a la mujer y constituye la mejor dote para la niña, pues en caso de necesidad podrá trabajar honradamente. Puede Vd. aprenderlo en casa, sin abandonar las ocupaciones habituales y sólo en los momentos desocupados con el sorprendente e infalible sistema de "La Silueta de París" que concede en pocos días, aun a las más inexpertas, en admirables modistas-cortadoras. Además, enseña mil secretos de valor indiscutible para el hogar: confección de trajes-sastre, vestidos de fantasía, polleras, blusas, tapados y toda clase de ropa en general.

Todas deben leer nuestra "Hoja de Lecciones Utiles" que remitimos GRATIS a cualquier punto de la República. Pídalo HOY MISMO y se dará Vd. cuenta con qué facilidad y rápido en pocos días aprenderá a cortar y confeccionar sus vestidos. Escriba a "La Silueta de París", calle Tucumán 6[illegible], Buenos Aires.

Dr. NOVAS

Jefe de Clínica de la Facultad. Médico del Hosp. Clínicas. Enfermedades internas. Tuberculosis. Neumotórax artificial. Tuberculinas. Rayos X. Callao 292, de 3 a 5.

Oído, Nariz y Garganta

Dr. A. MARTINI de los hospitales de Turín y Génova. Director del servicio de oído, nariz y garganta del Hospital Italiano. Consultas de 2 a 5 p. m., ALSINA 1648. v1n

CREDITOS

en 10 MENSUALIDADES

Tienda **LA PIEDAD**

Bmé. MITRE esq. CERRITO

Bs. AIRES

URODONAL
rejuvenece

Reumatismo
Gota
Mal de Piedra
Neuralgias
Ciática
Arterio-Esclerosis
Obesidad
Acidez

El URODONAL realiza una verdadera sangría úrica (ácido úrico, uratos y oxalatos).

Comunicaciones a la Academia de Medicina de París (10 de Noviembre de 1908), y a la Academia de Ciencias de París (14 de Diciembre de 1908).

Establecimientos Chatelain, 2 bis, rue de Valenciennes, París. — En toda farmacia, precio del frasco $ 4 c/l. Unicos introductores: MARCELO LECZINSKI y Cía., San Martín 684, Buenos Aires.

— Retire... retire estos cachivaches, que me recuerdan mis pasados sufrimientos. Gracias al URODONAL, ya estoy curado, rejuvenecido y dispuesto a disfrutar nuevamente de la vida.

« Muchos maestros han demostrado la utilidad del Urodonal y sus preciosas propiedades, y la necesidad de prescribir dicho medicamento en la lucha contra la retención úrica ha llegado á ser una especie de axioma médico. Pero el uso del Urodonal en los casos de que acabamos de hablar será no menos acertado, dará resultados no menos favorables. Conozco a cierto compañero que antes, al final de cada invierno, sufría parecidamente durante varias semanas y se veía obligado a reducir considerablemente el total de su trabajo. Ahora se ahorra aquella pequeña crisis, merced al uso del Urodonal tomado en dósis de tres cucharadas, todos los días, durante un mes o seis semanas. »

Dr A. STIÈVENARD,
Ex-Médico Ayudante de los Hospitales de Bruselas, Profesor de Higiene en la Central de Educación.

« Un tío mío, el señor G. M. Perihi, padecía hacía mucho de cálculos en la vejiga y de otras molestias uricémicas, le hize probar el Urodonal, que le dió gran satisfacción. Desde el día que empleó ese remedio, la cistitis se paró, la orina fué más clara y el estado general mucho mejor. »

Cav. Dr Iccio HOTZ
Guastalla (Reggio-Emilia) Italia

URODONAL limpia los riñones, lava el hígado y las articulaciones, disolviendo el ácido úrico, activa la nutrición y oxida las grasas.

GYRALDOSE
para los cuidados íntimos de las Señoras

Baños locales
Consecuencias de alumbramiento
Metritis, Salpingitis
Fibromas

La mujer que no se cuida o que se cuida mal acaba por ser una desarreglada, a veces una enferma.

Toda mujer que la usa de mañana y al acostarse conserva un bienestar perfecto y se asegura contra las molestias que pueden turbarla.

— Vamos, doctor, merced a la GYRALDOSE y a sus buenos consejos, veo el fin de mis sufrimientos.

La *Gyraldose* es un producto antiséptico, no cáustico, desodorizante y microbicida, a base de ácido tímico, de trioximetileno o triformol y alúmina sulfatada. Está formalmente indicada en la leucorrea. Es el medicamento de elección contra esta dolencia tan frecuente y tan descuidada. La *Gyraldose*, merced a sus componentes químicos armoniosamente elegidos, responde a todas las indicaciones terapéuticas, gracias al ácido tímico y al trioximetileno, antisépticos escogidos, y a la alúmina sulfatada, astringente que tonifica las mucosas.

Preparada en los Laboratorios del URODONAL y presentando las mismas garantías científicas.

Establecimientos Chatelain, 2 bis, rue de Valenciennes, París. En toda farmacia, precio de la caja $ 2.75 c/l. Unicos introductores, MARCELO LECZINSKI y Cía. San Martín 684, Bs. Aires.

Secretas - Venéreas
Dr. L. VETERE
De la Universidad de Nápoles y Buenos Aires. Cura rápida enfermedades venéreas, internas y de señoras. POZOS 611. De 7 a 10 a. m. y de 2 a 4 p. m. U. T. 842, Libertad

Dr. ANGEL J. VILLA
Cirujano del Hospital Fernández (mujeres). Partos, enfermedades de señoras y cirugía abdominal. Consultas: lunes, miércoles y viernes, de 3 a 5. Otros días a horas pedidas. Suipacha 155. U.T. 800, Libertad.

Dr. JOSE INGENIEROS Enfermedades nerviosas. Consultas todos los días, de 1 a 4.— VIAMONTE 748. v31

MUESTRAS GRATIS

Un fabricante en gran escala solicita agentes para vender camisas, ropa interior, medias, pañuelos, cuellos, trajes para mujeres y niñas, ropa interior de muselina, blusas, faldas, ropa para muchachos y niños, y demás mercancía en general. MADISON MILLS, 503 Broadway, New York, U.S.A.

Dr. RAFFO Estómago, intestinos (dispepsia, colitis) etc. Sangre (debilidad, anemia, etc.). VIAMONTE 1617, de 4 a 6 p. m.

Dr. M. KUTYN
DENTISTA NORTEAMERICANO

DENTADURAS FIJAS
OPERACIONES SIN DOLOR
AVENIDA DE MAYO 1411
De 10 a 11 y de 3 a 5 - U. T. 1283, Libertad

CONTRA LA
GRIPPE

20 gramos de LYSOFORM en un litro de agua es la proporción necesaria para desinfectar perfectamente su casa.

Venta en todas partes

APRENDA

A alimentarse y curará sus dolencias y debilidades. Nada le cuesta informarse. A todo solicitante remito gratis, por correo, interesantes libritos con instrucciones. No demore su pedido. Escriba ahora mismo. Dr. E. K. MAHON, Venezuela 670, Buenos Aires. Profesor de Fisiodietética - Consultas de 2 a 6 p.m.

TOS
"Desaparece en veinticuatro horas con la BRONCO-PULMINA "TEGAMI"
a base de Dionina-Guayacol y Glicerofosfatos
FARMACIA TEGAMI — 210, C. Pellegrini 211

Si desea gozar de buena salud, sea cual fuere la causa de su dolencia, tonifique su organismo y depure su sangre

Las investigaciones realizadas en los últimos años sobre los estragos producidos por la debilidad general, han llevado el convencimiento a las eminencias médicas, de que la anemia, clorosis, agotamiento nervioso (neurastenia), imperfecto desarrollo de los huesos (raquitismo), desarreglos menstruales, de la digestión, del hígado, riñones, etc., así como la predisposición para contraer afecciones infecciosas, como el reumatismo, el tifus, la tuberculosis, la sífilis, etc., y sus derivadas, se deben exclusivamente a la pobreza e impureza de la sangre.

Es la sangre el laboratorio químico del cuerpo humano, puesto que en ella y no en el estómago (como vulgarmente se cree), se ejerce la verdadera asimilación de los alimentos transformándose en substancia vital que llevada en constante movimiento a las diferentes partes del organismo va dejando no solamente los principios nutritivos indispensables a su funcionamiento, sino que se apodera de los elementos nocivos para por medio de los resortes a ella peculiares expelerlos al exterior.

[illegible]

Depósito: [illegible]

NUEVA TORRE DE BABEL

Pero en este caso las naciones todas se entienden para poner el maravilloso **DENTOL** por las nubes.

El **Dentol** (lo mismo el agua que la pasta o el polvo) es un dentífrico soberanamente antiséptico y a la vez dotado del más agradable perfume.

En efecto, creado el **Dentol**, de conformidad con las doctrinas del sabio Pasteur, destruye los microbios nocivos para la boca, impide la formación de caries en los dientes y destruye esta de un modo infalible, así como las inflamaciones de las encías y de la garganta, comunicando a la dentadura, en muy pocos días, una blancura brillante, y destruyendo el tártaro.

Deja en la boca una deliciosa y persistente sensación de frescura; su acción antiséptica contra los microbios, se prolonga en la boca durante **24 horas como mínimum**.

Una bolita de algodón, empapada de **Dentol**, calma instantáneamente los dolores de muelas por violento que sean.

El **Dentol** se vende en las principales farmacias y perfumerías.

Depósito general: [illegible] Jacob, París.

FRACTURAS, LUXACIONES
Golpes, torceduras, dificultad en los movimientos. Parálisis. Kinesi-Maso-Electroterapia. D. Gnin Vilá Sarandí 27 de 3 a 6.

Dr. ELIZALDE Jefe de clínica del servicio de las enfermedades del riñón, próstata, vejiga, etc., en el Hospital San Roque. Consultas de 3 a 6. PARAGUAY 993. perm.

NO MAS OBESIDAD
NO MAS ENCORVADOS
- Aparatos Herniarios -

Hoy es obeso o encorvado el que quiere. Con el uso de nuestras fajas y espalderas puede uno corregirse completamente. Casa la más importante de Sud América para la confección de fajas abdominales para vientres caídos y riñón móvil, hipogástrica, hernias y apendicitis operadas. Aparatos modernos para las hernias. Medias de goma. Vendas elásticas. Muletas. Aparatos ortopédicos en general.
Nunca debe Vd. comprarse un braguero sin previa visita a nuestros aparatos herniarios elásticos modernos.
BERTEA y REMONDINO
Carlos Pellegrini 119, Buenos Aires

Dr. AYNES
Secretas, nerviosas y vías urinarias, 000-014, Esmeralda 164. Consultas de 12 a 9 p. m. Empleados y pobres, gratis.

SECRETAS Y URINARIAS
Curación científica, debilidad vital, estrechez, vejiga y próstata. Doctor Torti. Piedras 372. De 9 a 11, 3 a 5 y 7 a 8. v31

Tuberculosis pulmonar Unicamente. Dr. Francisco Destéfano. Profesor suplente de la Facultad de Medicina. — CORDOBA 2037, de 1 a 4. v15n

Dr. ROMULO GIL
Médico oculista del Hospital de Clínicas. Enfermedades de ojos y anteojos.—Cangallo núm. 1409, de 2 a 4.

Dr. LEON PEREIRA
Profesor de odontología de la Facultad de Medicina. Atiende enfermedades de los dientes y de la boca. Hace dentaduras artificiales. — ESMERALDA 246.

Dr. ZACARIAS GUZMAN
DE REGRESO DE EUROPA CON
RADIUM para Cáncer, Tumores, Angiomas (manchas vinosas) etc., Enfermedades de la Piel. — RAYOS ULTRA-VIOLETA.
Larrea 718, de 1 a 4 p. m. U. T. 5626, Juncal

RIÑONES, VEJIGA, PROSTATA
Dr. ANGEL F. ORTIZ
Jefe de la especialidad del Hospital Fernández, CANGALLO 1610, de 2 a 4. En LA PRENSA, los sábados, de 9 a 10 a. m.

SANATORIO DE CIRUGIA
Dr. F. Llobet — Dr. A. J. Mediano
Viamonte 1582, U. T. 988 (Juncal)

Dr. Carlos Alberto Castaño
Jefe de clínica ginecológica de la Facultad de Medicina en el servicio del profesor Bazterrica. Médico del Hospital de Clínicas (sala 10). Especialista en enfermedades de señoras, vías urinarias y cirugía abdominal. Consultorio PARAGUAY 727, de 2 a 5.

Un remedio a tiempo evita en el 90 o|o de los casos, una enfermedad larga y costosa.

El medico en casa

del Dr. W. O'GORMAN es el libro que Vd. necesita, para prevenir TODAS LAS ENFERMEDADES.
Por sólo UN PESO tendrá Vd. 1.000 recetas, 500 grabados y 350 páginas.
Edición de lujo, $ 2.—
Lo remitiremos libre de porte. Pedidos C. BRAGGIO 412 Alsina, o en toda librería

Doctora GAUDINO
Ex jefe de clínica de la Facultad, Médica Maternidad del Hosp. San Roque. Señoras. Partos. De 3 a 5, VIAMONTE 1566. v30

Dr. R. F. WERNICKE
Jefe del servicio de piel y venéreas del hospital Alvear. Lunes, miércoles, jueves y sábado, de 4 a 6, CORDOBA 1233. v6nov.

Dr. CHUECO Jefe del servicio de cirugía de señoras del H. Fernández. (Atiende señoras únicamente). Ha trasladado su consultorio a ESMERALDA 517-Bs. As. De 3 a 5. v11nov.

Cassullo Hnos.

Cirujanos dentistas Especialistas en dentaduras de puente con dientes de nuestra invención, novísimo sistema propio de la casa, garantida la más sólida, hermosa y cómoda.
Enviamos folletos a quien lo solicite. Extracciones sin dolor. AVENIDA DE MAYO 1111, Buenos Aires.—ANDES 206, Montevideo. Esta casa no tiene representantes en ningún punto de la República.

Dr. VAGNI
Unicamente Garganta, Nariz y Oídos
ALSINA 1761. De 4 a 6. Jueves de 1 a 2

Dr. O'Farrell Profesor de la Facultad y Director de la Maternidad del Hospital Rawson. Atiende especialmente enfermedades de señoras. De 2 a 4 p. m. VIAMONTE 550. v31

CASA
Baño Hnos.
FLORIDA y PARAGUAY
Especial en AJUARES para NOVIAS y NOVIOS
y única en el país que no especula con la guerra
SABANAS de riquísimo hilo desde $ 18.— m/n. c/u
CAMISAS de hilo fino bordadas a mano, desde $ 5.95.
Solicítese Catálogo ilustrado
NO TIENE SUCURSAL

PLACAS
Coronas de bronce, recuerdos en tumbas. P. BARREIRO, Sáenz Peña 153, B. Aires.

Tuberculosis
Tratamiento por el Suero Antituberculoso. Vómitos y esputos de sangre, tos, fatiga, sudores, etc. Pensiones de varios precios. Sanatorio inglés, Temperley (F. C. Sud), a 20 minutos de Buenos Aires.

Placas, Coronas, Candelabros y artículos de bronce artístico para recuerdos y homenajes en tumbas. PEDRO GASPAR Corrientes 2533 - Buenos Aires.

AVISOS FUNEBRES

SEPELIOS

JULIA MATTANOS [illegible] — q. e. p. d. — Falleció el 26 de octubre de 1918. [illegible] hija política [illegible] invitan a sus relaciones a acompañar los restos de la extinta al [illegible], hoy domingo 27, a las 9 a. m. [illegible] El duelo se despedirá por tarjeta. [illegible] Carruajes [illegible] calle Tacuarí 24[illegible].

JUANA VENTURA — q. e. p. d. — Falleció el 25 de octubre de 1918, confortada con los auxilios de la santa religión y la bendición papal. — Sus hermanos Miguel, Manuel, María Ventura de Larco, Catalina, Angela y Luis; su hermana política, sobrinos y demás deudos invitan a sus relaciones a acompañar sus restos al cementerio del Norte, hoy domingo 27, a las 9.30 a. m. En la iglesia de Nuestra Señora del Pilar se dirá una misa de cuerpo presente a las 10 a. m. Se ruega no enviar coronas. El duelo se despedirá por tarjeta. Casa mortuoria, Lavalle 811. — Carruajes en la cochería Tacuarí, calle Tacuarí 244. v27

LORENZO BUSSO — q. e. p. d. — Falleció en Moreno (F. C. O.), el 25 de octubre de 1918, confortado con los auxilios de la santa religión y la bendición papal. — Su esposa Catalina A. de Busso, sus hijos Carlos, Bartolo, Ramón, Carolina y Lorenzo, sus hijos políticos Teodoro M. de Busso, Amalia M. de Busso, Rosa D. de Busso y Antonio Busso, sus hermanos Francisco B. de Ferrari y Bernardo Busso, sus hermanos políticos, nietos, primos y demás deudos, invitan a sus relaciones a acompañar los restos del extinto al cementerio de la localidad, hoy domingo [illegible] Se dirá una misa de cuerpo presente. El duelo se despedirá por tarjeta. Se ruega no enviar coronas. [illegible] Juan Salaberry. v27

MARIA ENCARNACION RAMOS. — q. e. p. d. — Falleció el 26 de octubre de 1918. — Sus padres Santiago Ramos y [illegible] Alonso de Ramos, sus hermanos [illegible], María Rosa R. de Lucas, [illegible] José, su hermano político [illegible], tíos, primos, sobrinos y demás deudos invitan a sus relaciones a acompañar los restos de la extinta al cementerio del Oeste, hoy domingo [illegible] a las 9 a. m. Casa mortuoria [illegible]. El duelo se despedirá por tarjeta. Nota: Carruajes disponibles [illegible] Rioja [illegible].

DELFINA BERMINI DE TORTAROLO — q. e. p. d. — Falleció el 26 de octubre de 1918, confortada con los auxilios de la santa religión. — Su esposo [illegible], sus hijos Elsa, Ada, Angela [illegible], su señor padre Mateo Jelmini, [illegible] Carlos y Emilio [illegible], Rosa Carolina, Angela, Marcos [illegible], sobrinos, primos y demás deudos invitan a sus relaciones a acompañar los restos de la extinta al cementerio [illegible], hoy domingo 27 a las [illegible] p. m. El duelo se despedirá por tarjeta. Se ruega no enviar coronas. Casa mortuoria [illegible] Carruajes, casa Lázaro Costa, Callao y Santa Fe, y Rioja 280.

[illegible] MONTOLA — q. e. p. d. — Falleció el [illegible] de octubre de 1918. — Su esposo José Montola, sus padres Antonio [illegible], María C. de Cellia, [illegible] C. de Garimberti, [illegible] Couvert, Juan, Celia [illegible], María Celia [illegible], Isabel [illegible] y Antonio [illegible], hermanos políticos, sobrinos, primos y demás deudos invitan a sus relaciones a acompañar los restos de la extinta al cementerio del Oeste, hoy domingo 27 a las 2.30. Unica invitación. El duelo se despedirá por tarjeta. Se ruega no enviar coronas. Casa mortuoria, Salcedo 3165. — Nota: Carruajes en la casa Lázaro Bancheró, [illegible].

GENARO DAGROSA — q. e. p. d. — Falleció el 26 de octubre de 1918, confortado con los auxilios de la santa religión y la bendición papal. — Su esposa María Rosales de Dagrosa; su hija María Roque, sus hermanos políticos Vitalia B. de Falcone, Florencio Basualdo, [illegible] de Caria, sus tíos, sobrinos y demás deudos invitan a sus relaciones a acompañar los restos del extinto al cementerio del Oeste, hoy domingo 27 a las 2 p. m. Casa mortuoria, B. Mitre 1709. — Nota: Carruajes casa Spallarossa, Azcuénaga 940.

JULITO ANTONIO BALLESTEROS — q. e. p. d. — Falleció el 26 de octubre de 1918, confortado con los auxilios de la santa religión. — Sus padres Julio C. Ballesteros y Catalina M. de Ballesteros, su abuela Elena E. de Ballesteros, bisabuela, tíos, primos y demás deudos invitan a sus relaciones a acompañar los restos del extinto al cementerio del Oeste, hoy domingo 27, a las [illegible] p. m. El duelo se despedirá por tarjeta. Se ruega no enviar coronas. La comitiva fúnebre partirá del hospital de Niños, Bustamante y Paraguay. — Carruajes Casa Lázaro Costa, Callao y Santa Fe y Rioja 280.

YOLANDA MONZO — q. e. p. d. — Falleció el 26 de octubre de 1918. — Sus padres José Monzo y Carmen M. de Monzo, [illegible], sus abuelos, tíos, primos y demás deudos invitan a sus relaciones a acompañar los restos de la extinta al cementerio del Oeste, hoy domingo 27, a las 10 a. m. El duelo se despedirá por tarjeta. Casa mortuoria, Constitución [illegible]. Carruajes: Casa Lázaro Costa, Callao y Santa Fe y Rioja 280.

FILOMENA CRIVELLI DE GALLETTI — q. e. p. d. — Falleció el 26 de octubre de 1918, confortada con los auxilios de la santa religión y la bendición papal. — Sus hijos Juan José, Julio Marcelo y Angela María Galletti, su hermano político Antonio Galletti (ausente), primos, sobrinos y demás deudos invitan a sus relaciones a acompañar los restos de la extinta al cementerio del Oeste, mañana lunes 28, a las 10 a. m. El duelo se despedirá por tarjeta. Se ruega no enviar coronas. Casa mortuoria, General Urquiza 511. Carruajes: Casa Lázaro Costa, Callao y Santa Fe y Rioja 280. v28

LEOPOLDO A. ETCHEGARAY — q. e. p. d. — Falleció el 26 de octubre de 1918, confortado con los auxilios de la santa religión y la bendición papal. — Sus hermanos Eufemia E. de Varando, Ernesto, Eduardo A., Juan Pedro, Luis Antonio y Esteban José Etchegaray, sus hermanos políticos doctor Washington Varando, Amy Murray Vivanco de Etchegaray y Mercedes Antonia Chiarino de Etchegaray, su prometida María Margarita Durán, tíos, sobrinos, primos y demás deudos invitan a sus relaciones a acompañar los restos del extinto al cementerio del Norte, mañana lunes 28, a las 9.45 a. m. En la iglesia de Nuestra Señora del Pilar se oficiará una misa de cuerpo presente a las 10.30 a. m. Se ruega no enviar coronas. El duelo se despedirá por tarjeta. Casa mortuoria, Charcas [illegible]. Nota: Carruajes Mirás, Balcarce [illegible] y Callao y Córdoba.

PABLO J. DELLEPIANE — q. e. p. d. — Falleció el 26 de octubre de 1918. — Sus hermanos Manuel L., Ricardo E. [illegible] Dellepiane; su abuela Angela [illegible] Cassano, tíos, primos y demás deudos invitan a sus relaciones a acompañar los restos del extinto al cementerio del Norte, hoy domingo 27, a las 4 p. m. Se ruega no enviar coronas. El duelo se despedirá por tarjeta. Casa mortuoria, Carlos Pellegrini 690. — Nota: Carruajes Mirás, Balcarce 212 y Callao y Córdoba.

MARIA L. DE TORRES — q. e. p. d. — Falleció el 26 de octubre de 1918. — Sus [illegible], José y Angela T. [illegible], sus hijos políticos [illegible] E. de Torres (ausente), sus nietos, [illegible] invitan a sus relaciones a acompañar los restos de la extinta al cementerio del Oeste, hoy domingo [illegible] El duelo se despedirá [illegible]. Unica invitación. Casa mortuoria [illegible] — Nota: Carruajes Mirás, Balcarce 212 y Callao y Córdoba.

ARTHUR MORRISON (27)

EL TRIANGULO ROJO

Naturalmente [illegible] para aceptar, y a fuerza de las seguridades que le daba Hewitt, Plummer no planteó ninguna otra objeción.

Hewitt mandó su telegrama y algunos minutos después tomábamos un "cab" que nos llevó al ministerio de Marina.

—He aquí los hechos—comenzó diciendo Plummer; recordarán ustedes que cuando Mayes pudo escapar al final del asunto de los valores de Bell yo lo esperaba con uno de mis empleados en la casa [illegible] vimos un minuto cuando [illegible] ascensor. Pues bien, ese colega era un hombre muy inteligente, llamado Corder, un tipo que tiene una memoria asombrosa para las fisonomías. Corder está ahora encargado de este asunto y disfrazado de vendedor, anda rodando por los alrededores de Whitehall vigilando a un individuo a quien buscamos.

"Esta mañana se recibió en Scotland Yard una nota urgente para pedir el envío inmediato de un inspector capaz, y fuí yo el elegido. Al llegar allí vi a Corder que caminaba con aire indiferente por la orilla de la acera y naturalmente hice como que no lo había visto; nosotros, los de Scotland Yard nunca nos reconocemos en la calle. Pero Corder se acercó a mí y fingiendo pedirme fuego para su pipa me explicó en pocas palabras que había visto a Mayes no hacía una hora, salir del ministerio de Marina.

"Comprenderán ustedes que esto me llamó vivamente la atención. Yo todavía no sabía para qué me llamaban, pero si había algo, era lógico suponer que aquel individuo debía estar mezclado al asunto puesto que se hallaba allí en aquel momento.

"Corder no lo había visto más que una vez en el ascensor de la casa [illegible], pero ya les he dicho a ustedes que tiene una memoria prodigiosa y que es muy fisonomista. [illegible] de no haberse equivocado. No lo había visto entrar al ministerio, pero pasaba en el momento en que había salido y había anotado la hora exacta a fin de poder prevenirme en la primera ocasión. Eran las once y treinta y dos minutos cuando [illegible] rápidamente en [illegible] y había desaparecido. Para [illegible] detener el "cab" [illegible] de la calle y nos dió [illegible] Corder [illegible] por la dirección [illegible] del "cab".

"Al [illegible] Corder había arrestado en aquel momento [illegible]

[illegible] el ministerio.

[illegible] Hewitt [illegible]

[illegible] Plummer [illegible] de los hombres en busca de [illegible] dinero [illegible]

Hewitt lo hizo y me rogó que hiciera [illegible] para el caso en que encontrara por casualidad [illegible] mediodía y como ya llegábamos a nuestro destino, Plummer completó rápidamente el relato.

—Al llegar al ministerio, prosiguió, encontré a todo el mundo presa de terrible agitación. Una [illegible] del código de que se sirven para comunicar las órdenes oficiales que se transmiten a la flota en todas partes del mundo y por medio del [illegible] responden y hacen sus informes [illegible] desaparecido [illegible]

[illegible] llamado [illegible] hombre de una [illegible] el que tenía [illegible]

[illegible] llegado [illegible] estaba en [illegible] en el cofre [illegible] a las diez [illegible] a las doce [illegible] el código [illegible] porque había [illegible] el código [illegible]

"Ahora bien, he [illegible] caja de hierro [illegible] resistente [illegible] las horas [illegible] No he descubierto [illegible] Telfer [illegible] haya visto [illegible] ministerio a [illegible] precisamente [illegible] Telfer a la cabeza [illegible]

"Naturalmente, al [illegible] esto no probaría [illegible] pero conociéndolo a Mayes como lo conocemos, nos es permitido suponer que hay más de una simple coincidencia.

"Esto es hasta ahora todo lo que he podido descubrir, ya ven ustedes que es bien poca cosa. No necesito insistir sobre la importancia que tiene este robo, sobre todo en un período en [illegible] como el que atravesamos [illegible] nuestros enemigos [illegible] bien caro por conocer [illegible] documento.

[illegible] tomado medidas para [illegible] una vigilancia [illegible] ciertos puntos sospechosos [illegible] lo haya dejado [illegible] volveré a [illegible] órdenes. Hemos llegado.

La oficina del señor Roberto Telfer [illegible] corredor largo [illegible] alto y la puerta [illegible] las demás que [illegible] sino por un [illegible] de este letrero [illegible] al público".

[illegible] Telfer estaba solo [illegible] treinta años [illegible] y que usaba [illegible] entró y [illegible] pelotas [illegible]

[illegible] usted [illegible] a Hewitt [illegible] el inspector [illegible] inmediatamente [illegible] Martín Hewitt, porque [illegible] los mejores [illegible] respecto.

[illegible] Hewitt a quien [illegible] de nombre [illegible] tenido la bondad, en vista [illegible] resultados en que nos [illegible] necesidad de proceder [illegible] de consentir en prestarnos [illegible] y su amigo Brett [illegible] que su concurso [illegible] de gran utilidad. ¿Quiere [illegible] la bondad de dar al señor [illegible] las indicaciones que sean necesarias? Yo tengo que ir a Scotland Yard para dar nuevas instrucciones, pero volveré en seguida.

[illegible] mucho gusto—dijo el señor Telfer. Estoy muy dispuesto a responder a las preguntas que se sirva hacerme el señor Hewitt, si eso puede ayudar a reparar la terrible desgracia sucedida, a condición naturalmente, de que estas preguntas se mantengan en el límite que estoy autorizado a responder. Pregunte usted todo lo que quiera, señor, y perdóneme usted si no le respondo con toda la claridad con que desearía hacerlo. Hoy [illegible] nerviosa, y he dormido [illegible] estos últimos tiempos [illegible] intenso [illegible] por completo, porque no necesito [illegible] que soy responsable [illegible] del código [illegible] pronto, soy hombre perdido. En cuanto a lo demás, usted [illegible] consecuencias [illegible] puede acarrear este suceso.

—Estaba guardada en la caja de hierro—dijo Hewitt, indicando una puerta en la que se abría en la pared—. ¿Quiere usted permitirme examinarla?

—Ciertamente—respondió Telfer sacando de su bolsillo un llavero—. El código estaba aquí, en este compartimiento cuando lo saqué esta mañana [illegible]. Cuando me hube servido de él, lo volví a colocar en el mismo sitio, luego cerré la puerta de la caja. En seguida llevé el texto del telegrama, junto con la copia cifrada al escritorio del inspector, y luego volví nuevamente aquí.

Mientras tanto Hewitt examinaba atentamente la cerradura con ayuda de su lente de aumento.

—No hay huella alguna de efracción—declaró. Además, lo contrario sería sorprendente, porque ni aun con un estuche completo de ladrón sería posible forzar esta cerradura en menos de medio día. No, decididamente no ha sido así como han robado el documento. ¿Está usted bien seguro de haber cerrado la caja de hierro a las diez y veinte, antes de ir a la oficina del inspector?

—Absolutamente cierto, dejé, eso sí, el llavero colgando de la cerradura mientras trascribía el despacho y como era muy corto no tardé mucho tiempo, entonces volví a poner el código en su sitio, cerré la caja de hierro, y enseguida me serví de otra llave de mi llavero para cerrar este cajón del escritorio. Hasta las diez y veinte no tuve necesidad de volver a abrir la caja de hierro, cuando el secretario del inspector vino a traer [illegible] despacho [illegible] momento [illegible] todavía, pero cuando [illegible] advertí que faltaba el código.

—¿Está Vd. seguro de no haber abierto la caja en ese intervalo?

—Segurísimo. La cerré a las diez y veinte y la abrí nuevamente dos horas después. Eso es todo.

—¿Pero naturalmente no se quedaría Vd. durante todo ese tiempo en su despacho?

—No. Le he dicho a Vd. que a las diez y veinte fuí a la oficina del inspector y después de eso, por diversas razones, salí otras dos o tres veces. Pero cada vez tuve la precaución de cerrar con llave la puerta de mi escritorio.

—¡Ah! ¿La cerró Vd.? Eso es muy importante. ¿Y se dejó a Vd. todas sus llaves?

—Sí, todas. Yo tenía el llavero en el bolsillo y saqué también la llave de la puerta. Hay en el escritorio documentos de cierta importancia y si dejaba la puerta abierta me exponía a que cualquiera que pasara por el corredor entrara a enterarse de lo que no le importaba.

—La cerradura de la puerta es más fácil de forzar que la de la caja de hierro, observó Hewitt después de haberla examinado. Pero eso no habría servido al ladrón de gran cosa desde el momento que la caja de hierro estaba cerrada. En resumen, los hechos son los siguientes: Vd. guardó cuidadosamente el código a las diez y veinte y salió Vd. dos o tres veces de la habitación, pero dejando siempre cerrada la puerta de la caja de hierro [illegible] de la habitación, teniendo [illegible] las llaves en su poder; luego a [illegible] y veinte es decir dos horas [illegible] después de haber guardado Vd. [illegible] abrió Vd. nuevamente la [illegible] hecho en presencia del secretario del inspector, advirtiendo [illegible] que el código había desaparecido. ¿Es eso?

—Sí, señor—respondió Telfer que se había puesto más pálido aún que [illegible]. Parece absurdo, fantástico, inadmisible, ¡y no obstante es así!

—Sin embargo, como no podemos [illegible] en esto una explicación [illegible], es preciso buscar más lejos, dijo Hewitt con calma. Dígame Vd. [illegible] medios de entrar en este escritorio si no es por la puerta que da al corredor. Veo que hay ahí otra puerta, ¿adónde conduce?

—Es una puerta que está condenada desde tiempo inmemorial. Da a una habitación parecida a ésta que comunica igualmente con el corredor; sirve para almacenar los documentos viejos que no tienen gran importancia [illegible] hasta creo que hay montones [illegible] colocados contra la puerta. Si Vd. quiere voy a pedir la llave para que Vd. entre si lo considera conveniente.

[illegible] la llave y se abrió la puerta que daba al corredor. Como lo había dicho Telfer la habitación estaba llena de papeles atados en paquetes y cubiertos con una espesa capa de polvo. Como lo había supuesto había un montón de paquetes arrimados contra la puerta y se veía claramente que nadie había entrado allí desde hacía meses, y tal vez años.

—Queda la claraboya, dijo Hewitt, porque veo señor Telfer que su escritorio recibe la luz de arriba y no tiene ventana. Me parece que no se abre en esta claraboya más que el ventilador giratorio, ¿no es así?

(Continuará)

CARLOS E. MONTOVIO LEVALLE — q. e. p. d. — Falleció el 26 de octubre de 1918, confortado con los auxilios de la santa religión y la bendición papal. — Su señora madre Beatriz Levalle de Montovio; sus hermanos Beatriz M. de de la Serna, Nicasio, Carmen M. de Baldes, Aníbal M. de Almeyra, María Luisa M. de Almeyra, Alberto, Enrique, María Adela y Ernesto M. Montovio; sus hermanos políticos Ernesto M. Baldes, Carlos S. Almeyra y David Almeyra; tíos, sobrinos, primos y demás deudos invitan a sus relaciones a acompañar los restos del extinto al cementerio del Norte, hoy domingo 27, a las 11.30 a. m. Se ruega no enviar coronas. El duelo se despedirá por tarjeta. Casa mortuoria, Córdoba 3009. Nota: Carruajes Mirás, Balcarce 212, y Callao y Córdoba.

CLARITA ANA ESPÓSITO — q. e. p. d. — Falleció el 24 de octubre de 1918. — Sus padres, Guillermo Espósito e Inés Casal de Espósito; sus hermanitas María Elena, Inés Virginia, Julia Arminda y Guillermina; Petrona M. de Casal, abuela; sus tíos, Rafael Espósito, Virginia E. de Calieni, María Elena Casal y Rafael Calieni; primos y demás deudos invitan a sus relaciones a acompañar los restos de la extinta al cementerio del Oeste, hoy domingo 27, a las 2.30 p. m. Casa mortuoria: Chacabuco 1358. El duelo se despedirá por tarjeta. Única invitación. Nota: carruajes en la empresa de M. Martínez, Garay 1061.

RODOLFO ORESTES GIANSETTO — q. e. p. d. — Falleció el 26 de octubre de 1918. — Sus padres José Giansetto y Emilia Brucco, su hermanita Aliola Catalina, sus abuelos, tíos, primos y demás deudos invitan a sus relaciones a acompañar los restos del extinto al cementerio del Oeste hoy domingo 27 de octubre a las 9.30 a. m. Casa mortuoria, Tacuarí 1413. Única invitación. El duelo se despedirá por tarjeta. Nota: Carruajes en la empresa de M. Martínez, Garay 1061.

MARIA ANA P. DE CINCIONI. — q. e. p. d. — Falleció el 26 de octubre de 1918. — Su esposo Aurelio Cincioni, sus hijos Concepción C. de Yacubucci, Vicente, María C. de Albani y Margarita C. de Pagano, sus hijos políticos Angel Albani y Pascual Pagano, nietos y demás deudos invitan a sus relaciones a acompañar los restos de la extinta al cementerio del Oeste, hoy 27 de octubre, a las 9.30 a. m. El duelo se despedirá por tarjeta. Se ruega no enviar coronas. Casa mortuoria, Canning 3061. — Nota: Carruajes empresa Gentile y Ghirimoldi, Santa Fe 2921 y Libertad 994.

JUAN BACIGALUPI — q. e. p. d. — Falleció el 26 de octubre de 1918. — Su esposa, María Vale de Bacigalupi, sus hijos, Juan y Miguel, su hija política Nicolasa Souto, sus nietos, su hermana política, sobrinos y demás deudos invitan a sus relaciones a acompañar los restos de la extinta al cementerio de Avellaneda, hoy domingo 27 a las 9.30 de la mañana. Casa mortuoria, Pavón 1100, Avellaneda. El duelo se despedirá por tarjeta. — Nota: carruajes en la empresa de F. Peruilh, Mitre 685, Avellaneda y Domínguez y Agüero, Piñeyro.

MARIA TERESA SOLMONESE. — q. e. p. d. — Falleció el 26 de octubre de 1918. — Sus padres, Juan Solmonese, y Ana Furioso de Solmonese; sus hermanos, María, Herminia, Estanislao y Juana Solmonese, tíos y demás deudos invitan a sus relaciones a acompañar los restos de la extinta al cementerio del Oeste hoy domingo 27 a las 9.30 a. m. Casa mortuoria: Almagro 1343. Se ruega no enviar coronas. Nota: Carruajes en la empresa Bidone de Corallo y Castellini, Canning 1463, hasta las 9 a. m.

JUAN ALVAREZ. — q. e. p. d. — Falleció en Lomas de Zamora el 26 de octubre de 1918. — Sus hijos, Celestina A. de Vivero, Luis, Paulina A. de Reboiro, Pedro, y Josefa, hijos políticos Francisco Vivero y Malquiades Reboeiro, nietos, sobrinos, primos y demás deudos invitan a sus relaciones a acompañar los restos del extinto al cementerio local, hoy domingo 27 a la 1 y 45 p. m. El duelo se despedirá por tarjeta. Casa mortuoria: Saavedra 573, Lomas. El servicio fúnebre a cargo de la empresa Lassalle Hnos.

CELESTE HUGUET — q. e. p. d. — Falleció el 26 de octubre de 1918. — Sus padres Julio Huguet e Isabel S. de Huguet; sus hermanos Julio y Alberto; sus abuelos, tíos, primos y demás deudos invitan a sus relaciones a acompañar los restos de la extinta al cementerio del Oeste, hoy domingo 27, a las 3.30 p. m. Casa mortuoria, Directorio 337. Nota: Carruajes en la empresa Manuel Costa y Cía., Rioja 170. Sucesor: Pedro A. Moreyra.

JOSÉ MAZZONI — q. e. p. d. — Falleció el 26 de octubre de 1918. — Su esposa Julia Macri de Mazzoni; sus hijos Rosa, Natalio, Salvador, José, Alicia, Cicilia y Elvira; sus hermanos políticos y demás deudos invitan a sus relaciones a acompañar los restos del extinto al cementerio del Oeste, hoy domingo 27, a las 10 a. m. Única invitación. Casa mortuoria, Chile 1855. Nota: Carruajes en la empresa Rey Hnos., Sarandí 929.

CELESTINA ROGE DE MASSONE — q. e. p. d. — Falleció el 26 de octubre de 1918. — Sus hijos Santiago, Andrés, María Antonia, Francisco Luis, María Celestina, Juana Antonia y Mercedes Massone; sobrinos, primos y demás deudos invitan a sus relaciones a acompañar los restos de la extinta al cementerio de Flores, hoy domingo 27 a las 4 p. m. Única invitación. El duelo se despedirá por tarjeta. Casa mortuoria, Rivadavia 7379. Se ruega no enviar coronas. — Nota: Carruajes en la empresa de Luis Tarulla y Hno., Rivadavia 7274.

VICTORIO FIGALLO — q. e. p. d. — Falleció en Coronel Brandzen (provincia de Buenos Aires), el 26 de octubre de 1918. — Su esposa Juana Oliveri de Figallo; sus hijos Elvira, Alfredo, Haydée, Aldo y Bernabé; su señora madre Rosario M. de Figallo; su señora madre política Angela B. de Oliveri; sus hermanos, hermanos políticos, sobrinos y demás deudos invitan a sus relaciones a acompañar los restos del extinto al cementerio de Flores, hoy domingo 27. La comitiva fúnebre partirá de la estación Constitución a la 1 p. m. Única invitación. El duelo se despedirá por tarjeta. Se ruega no enviar coronas. — Nota: Carruajes en la empresa de Luis Tarulla y Hno., Rivadavia 7274.

JUAN C. MACHIAVELLO — q. e. p. d. — Falleció el 26 de octubre de 1918. — Su esposa Celmira Pérez de Machiavello; sus hermanos; sus padres políticos Pedro A. Pérez y Plácida O. de Pérez; sus hermanos políticos, tíos, sobrinos, primos y demás deudos invitan a sus relaciones a acompañar los restos del extinto al cementerio del Oeste, hoy domingo 27, a las 4 p. m. Única invitación. El duelo se despedirá por tarjeta. Casa mortuoria, Rivadavia 8690. Se ruega no enviar coronas. Nota: Carruajes en la empresa de Luis Tarulla y Hno., Rivadavia 7274.

MICAELA DE SIMONE de MANGO. — q. e. p. d. — Falleció el 26 de octubre de 1918. — Su hijo Leonardo Mango; sus hermanos Clemente y Pascual De Simone (ausentes), hijos políticos, sobrinos, nietos y demás deudos invitan a sus relaciones a acompañar los restos de la extinta al cementerio del Oeste hoy domingo 27 a las 9 a. m. Única invitación. Casa mortuoria: Pavón 1259. El duelo se despedirá por tarjeta. Se ruega no enviar coronas. Nota: Carruajes casa Emilio Liberti, Solís 1545 y Filiberto 1701 al 25.

JUAN J. BARABINO — q. e. p. d. — Falleció el 26 de octubre de 1918. — Su esposa Sarah Bollini de Barabino, su señora madre Albina P. de Barabino; madre política Rosa P. de Bollini; hermanos Enrique, María B. de Pellegrini, Pedro (ausente), Daría Ana, Albina y Alcira; hermanos políticos, sobrinos, primos y demás deudos ruegan a sus relaciones quieran acompañar los restos del extinto al cementerio del Oeste hoy domingo 27 a las 4 p. m. Casa mortuoria, Peña 3142. — En la Compañía Nacional, B. Mitre 1132, habrá carruajes.

CATALINA VOLPI DE CANEVARI — q. e. p. d. — Falleció el 26 de octubre de 1918, confortada con los auxilios de la santa religión y la bendición papal. — Su esposo Aquiles Canevari, sus hijos María C. de Campero, Aquiles, Orestes, Pedro, Adelaida, Angel, Luisa, Josefa C. de Trípoli, América, Amelia y Primo; sus hijos políticos Ramón Campero, Paola B. de Canevari, Adela C. de Canevari, y Nicolás Trípoli; sus hermanos María Volpi (ausente), Magdalena V. de Sangiacomo, Luis y David Volpi; sus hermanos políticos Inocencio Sangiacomo y Ernesta Caro de Volpi, nietos, sobrinos y demás deudos invitan a sus relaciones a acompañar los restos de la extinta al cementerio del Norte hoy domingo 27 a las 9.45 a. m. En la iglesia del Pilar se dirá una misa de cuerpo presente a las 10.30 a. m. El duelo se despedirá por tarjeta. Casa mortuoria, Charcas 3920. — Nota: Servicio, empresa Volpi.

JUAN MARTIN ZAPIOLA — q. e. p. d. — Falleció el 26 de octubre de 1918. — Su esposa María Rosch de Zapiola; sus hijos Josefa Z. de Solari, Nicanor, María T. Z. de Schoon, Sara, María Elena, Raquel, Judit y José María Zapiola; sus hijos políticos Darío Solari y Pablo Schoon; sus nietos, hermanos, sobrinos, primos y demás deudos invitan a sus relaciones a acompañar los restos del extinto al cementerio del Oeste, hoy domingo 27 a las 3 p. m. El duelo se despedirá por tarjeta. Casa mortuoria, Laprida 1256. Se ruega no enviar coronas. — Nota: Servicio, empresa Volpi.

FRANCISCA P. DE FESINA — q. e. p. d. — Falleció el 26 de octubre de 1918. — Su esposo Gabriel Fesina; sus hijos Miguel, Pascual y Gabriel Fesina; sobrinos, primos y demás deudos invitan a sus relaciones a acompañar los restos de la extinta al cementerio del Oeste, hoy domingo 27 a las 8 a. m. Única invitación. El duelo se despedirá por tarjeta. Casa mortuoria, Boedo 1571. — Nota: Carruajes casa Lázaro Banchero, Garay 3357.

JOSE MARCILESE — q. e. p. d. — Falleció en La Plata el 26 de octubre de 1918. — Sus hijos María Luisa M. de Sheddon, María M. de Etchichurry, coronel José P., Juan C. y Pablo; sus entenadas Marcelina B. de Lagarreta y Mariana B. de Lataillade; su hermano Pablo; sus hijos o hijas políticos Melitón Lagarreta y comandante Alejandro Etchichurry, y Margarita E. de Marcilese, Graciana D. de Marcilese y María Luisa D. de Marcilese; sus nietos, nietas y bisnieta, y demás deudos invitan a sus relaciones a acompañar los restos del extinto al cementerio de La Plata, hoy domingo 27, a las 4 p. m. Única invitación. Casa mortuoria, calle 67 núm. 524. El duelo se despedirá por tarjeta. Se ruega no enviar coronas. Nota: Habrá carruajes en la empresa de Boscha Hnos.

JORGE FAUSTINO RODRIGUEZ CASTELLI — q. e. p. d. — Falleció el 26 de octubre de 1918. — Sus padres Faustino Rodríguez Saavedra y Celma María Castelli Almeira; sus hermanitos Susana Celma y Horacio Miguel; sus abuelos Miguel Rodríguez y Carmen Saavedra de Rodríguez; sus tíos, tíos políticos, primos y demás deudos invitan a sus relaciones a acompañar los restos del extinto al cementerio del Norte, hoy domingo 27 a las 10 a. m. Casa mortuoria, Bulnes 3042. Se ruega no enviar coronas. El duelo se despedirá por tarjeta. — Carruajes casa Salvador Marino, Rivadavia 3681 y Bulnes 27.

MARIA AMORIÑO SAVINO — q. e. p. d. — Falleció el 26 de octubre de 1918. — Sus padres, Miguel Savino y Catalina Scarpitta de Savino; sus hermanas Ana, Emma, y Amalia; su tío José Savino, tíos, primos y demás deudos invitan a sus relaciones a acompañar los restos de la extinta al cementerio del Oeste hoy domingo 27 a las 10 a. m. Única invitación. El duelo se despedirá por tarjeta. Casa mortuoria, Carlos Calvo 3846. — Nota: Carruajes en la casa Gini, Sáenz Peña 1332 y Estados Unidos 980.

JOSÉ SOUTERI — q. e. p. d. — Falleció el 26 de octubre de 1918. — Su esposa Rosa L. de Souteri; sus hijos Vicente, Dominga L. de Marroni, Alejandro y Francisco; sus hijos políticos Francisco Marroni y Lucía Postiglioni; nietos, primos, sobrinos y demás deudos invitan a sus relaciones a acompañar los restos del extinto al cementerio del Oeste, hoy domingo 27 a las 10 a. m. El duelo se despedirá por tarjeta. Casa mortuoria, Alvarez 1575. — Nota: Carruajes en la casa Verlini, Córdoba 3870.

MARIA LUISA LEIMI — q. e. p. d. — Falleció el 26 de octubre de 1918. — Sus padres Luis Leimi y María Cogorno de Leimi; sus hermanitas; su tía Amelia M. Cogorno y demás deudos invitan a sus relaciones a acompañar los restos de la extinta al cementerio del Oeste, hoy domingo 27, a las 4 p. m. El duelo se despedirá por tarjeta. Casa mortuoria, Gral. Paz 1372 (Belgrano). Nota: Carruajes en la cochería de Miguel Costa, Cabildo 2850.

LIDIA MINUTO DE BRIGNONE — q. e. p. d. — Falleció el 26 de octubre de 1918. — Su esposo José M. Brignone; sus hijos Carlota Lidia, Celia Angela y José Alberto; su señora madre política Carlota C. de Brignone; sus hermanos Adela M. de Norero, Juan A. y Ardemia M. de Caorsi; sus hermanos políticos Juan Caorsi, Luis Norero, Isabel M. de Minuto, Antonio Caorsi, Emilia B. de Bonifante, Jerónimo Brignone y Félix Bonfante; su tía Clara M. de Raffo; sus tíos, sobrinos, primos y demás deudos invitan a sus relaciones a acompañar los restos de la extinta al cementerio del Norte, mañana lunes 28, previa misa de cuerpo presente que se oficiará en la iglesia del Pilar a la hora que se indicará en los diarios de la mañana. Se ruega no enviar coronas. El duelo se despedirá por tarjeta. Casa mortuoria, Almirante Brown 456. — Nota: Carruajes en la empresa de Domingo Falcone, La Madrid 447 al 457. v28

LUIS BISCEGLIA — q. e. p. d. — Falleció el día 26 de octubre de 1918. — Su esposa Rosa Filice de Bisceglia; sus hijos Matilde B. de Flotta, Francisco, Emilia, Luisa, Pascual, Alfonso, Fabio, Ernesto y Julia; sus hijos políticos Francisco Flotta, Luisa Taddeo de Bisceglia y Josefa Baldi de Bisceglia; sus nietos, sobrinos, primos y demás deudos invitan a sus relaciones a acompañar los restos del extinto al cementerio del Oeste, hoy domingo 27 a las 3 p. m. Se ruega no enviar coronas. El duelo se despedirá por tarjeta. Casa mortuoria, Brandzen 1768. — Carruajes, casa Salvador Marino, Rivadavia 3681 y Bulnes 27.

JUAN ESCANIZA — q. e. p. d. — Falleció el 26 de octubre de 1918. — Su esposa Catalina Fulótico de Escaniza; sus hijos Catalina, Miguel, Roque, Juan, María, Angela, Rosa, Anita y Lucía; su padre Miguel Escaniza; sus hermanos y hermanas; sus hermanos políticos y hermanas políticas, sobrinos, primos y demás deudos, invitan a sus relaciones a acompañar los restos del extinto al cementerio del Oeste, hoy domingo 27, a las 3 p. m. El duelo se despedirá por tarjeta. Casa mortuoria, Arriola 35. Nota: Carruajes en la empresa de V. J. Fazzi, Rioja 1917|23 y Av. La Plata 659|61.

NICOLAS JUAN PISANO — q. e. p. d. — Falleció el 26 de octubre de 1918, confortado con los auxilios de la santa religión. — Sus hermanos Amelia P. de Zoani, Pedro A., José F., Juana y Eduardo Pisano; sus hermanos políticos Agustín Zoani; sus sobrinitas Amanda C. y Haydée A. Zoani, y demás deudos invitan a sus relaciones a acompañar los restos del extinto al cementerio del Oeste, hoy domingo 27, a las 4 p. m. Única invitación. El duelo se despedirá por tarjeta. Casa mortuoria, Rosetti 454. Nota: Carruajes en la casa Giordano y Hno., Gorriti 3402 al 28.

JUAN DELLABIANCA — q. e. p. d. — Falleció el 26 de octubre de 1918. — Su esposa Julia Valle de Dellabianca; sus hijos Romeo, Julieta, Amalia, Esther D. de Rambaldi, Clelia, Horacio, y María Angela; sus hijos políticos Mercedes M. de Dellabianca y Atilio R. Rapaldi; sus hermanos y hermanos políticos; sus nietos, sobrinos y demás deudos invitan a sus relaciones a acompañar los restos del extinto al cementerio del Oeste, hoy domingo 27, a las 3 p. m. Única invitación. El duelo se despedirá por tarjeta. Se ruega no enviar coronas. Casa mortuoria, Franklin 1140. Carruajes en la empresa de Vicente González, Laprida 1239|33.

GUILLERMO VENTURA CHAMPION — q. e. p. d. — Falleció el 26 de octubre de 1918. — Su esposa Rosa Cecchio de Champion; su hijito José Amadeo; su señora madre Celestina Dalesson de Champion; sus hermanos Amadeo, Fernando, José Antonio y Esther; sus hermanos políticos José Domenech, Rosa Catáneo, Magdalena Lavera e Irene Plana; tíos, tías, sobrinos, primos y demás deudos invitan a sus relaciones a acompañar los restos del extinto al cementerio de la localidad, hoy domingo 27, a las 4 p. m. Casa mortuoria, Romero 1843, Tigre. Única invitación. El duelo se despedirá por tarjeta. Servicio fúnebre empresa Fara y Giglio, Avenida Cazón 1193, Tigre.

JUANA FERRO DE GONZALEZ — q. e. p. d. — Falleció en Quilmes, el 26 de octubre de 1918. — Su esposo José González Giraldez; sus hijos Ricardo, Roberto José y Luis; su hija adoptiva Juanita; sus hermanos Juan, María y Julia Ferro; sus hermanos políticos Manuel, Angel Dolores, Pilar y Josefa González Giráldez (ausentes); sobrinos y demás deudos invitan a sus relaciones a acompañar los restos de la extinta al cementerio local, mañana lunes 28, a las 10 a. m. Se ruega no enviar coronas. Casa mortuoria, Humberto I 366. — Carruajes en la cochería Roverano.

HOMENAJES

CARLOS P. VENTURA. — q. e. p. d. — Falleció el 13 de julio de 1917. — **RÓMULO VENTURA.** — q. e. p. d. — Falleció el 11 de septiembre de 1917. — La Sociedad Cosmopolita del Bañado, invita a los socios y amigos a la colocación de la placa que en homenaje a su memoria se efectuará hoy domingo 27 a las 9 a. m., en el cementerio de Flores. v27

MISAS Y FUNERALES

ELISAMBURU JUAN B. — q. e. p. d. — Misas cabo de año, en la iglesia San Carlos, el martes 29, a las 10 a. m. v28

GERARDO CANOSA — q. e. p. d. — Falleció el 27 de octubre de 1917. — La familia invita a sus relaciones al funeral que en sufragio de su alma, se celebrará en la capilla de San Francisco Javier, Serrano 1661, mañana lunes 28, a las 10 a. m.

ROBERTO P. RUIZ — q. e. p. d. — Falleció el 21 de diciembre de 1913, confortado con los auxilios de la santa religión. — Su señora madre, Jerónima Cuculiu de Ruiz; sus hermanos, hermanos políticos y demás deudos invitan a las misas que se dirán en la iglesia de San Miguel, mañana lunes 28, a las 10 a. m. v28

ROBERTO P. RUIZ. — q. e. p. d. — Falleció el 21 de diciembre de 1913. — La C. D. de los condiscípulos del Colegio del Salvador, egresados en 1910, invita a sus socios a las misas que se rezarán en la iglesia de San Miguel mañana lunes a las 10 a. m. y después a las 11 a la colocación de la placa en el cementerio del Norte. v28

MARIA MERCEDES MASSINI. — q. e. p. d. — Falleció el 28 de octubre de 1917. — Sus padres, Publio C. Massini y Clara Vidal de Massini; su abuela, Dolores de Udaeta de Massini; hermanos, hermanos políticos y demás deudos invitan a sus relaciones a las misas que en sufragio de su alma se celebrarán en la iglesia de San Nicolás de Bari el martes 29 del corriente a las 11 a. m. v29

LUISA A. DRAGO DE BARRAGAN. — q. e. p. d. — Falleció el 27 de septiembre de 1918. — Su esposo Remigio R. Barragán, sus hijos Rudesindo R., A. Alejandro, Zelmira J., y Daniel E. Barragán, sus hermanos, hermanas políticas y demás deudos invitan a sus relaciones a las misas que en sufragio de su alma, se celebrarán mañana 28 de octubre a las 10 a. m. en la iglesia parroquial de Florencio Varela, F. C. S. Única invitación. v27

SECCION REMATES

Bravo Barros y Cía.

AVISOS NUEVOS

HOY — CASA SARMIENTO 3075. — Para renta. Entre Ecuador y Bermejo. A dos cuadras de las avenidas Pueyrredón y Corrientes. Base, $ 9.000. HOY, a las 4.30 p. m., en la misma propiedad. — BRAVO BARROS y Cía. 1p

HOY — CASA en SAAVEDRA. Pinto 3693 esquina Jaramillo. Judicial. A una cuadra del Parque Saavedra y de la calle Republiquetas y a tres de Crámer. Base, $ 6.877.60. HOY, a las 2 p. m., en la misma propiedad. — BRAVO BARROS y Cía. 1p

HOY — CASA EN LANUS. Judicial, Santa Rosa 3302 a 3503, esquina Pringles 803. A una cuadra del adoquinado y del tranvía y a siete al NE. de la estación. Base, $ 5.000. HOY, a las 4 p. m., en la misma propiedad. — BRAVO BARROS y Cía. 1p

BRAVO BARROS & Cía.

HOY — EN VILLA DEVOTO. Centrales. Tres lotes muy bien situados. Avenida Nacional esquina Sanabria. Adoquinado pago. A una cuadra de los tranvías eléctricos y de la plaza y a tres de la estación. Con opción. Base $ 6 la vara. A plazos. HOY, a las 3 p. m., en los mismos terrenos. — BRAVO BARROS y Cía. 1p

HOY — GENERAL URQUIZA 332 a 334. Con cédulas. Casa para negocio y familia. En una ubicación importante. Al lado de Belgrano y a tres cuadras de Rivadavia. Base, $ 16.000. Tiene 12.000 cédulas L. El resto a plazo. Se adquiere con muy poco dinero al contado. HOY, a las 4 p. m., en la misma propiedad. — BRAVO BARROS y Cía. 1p

HOY — MODERNA EN COlegiales. Una buena casa, muy barata, Amenábar 311, entre Newbery y Chacarita. A una cuadra de General Paz, a dos de Cabildo, y a cuatro de la estación Colegiales. Renta, $ 720 al año. Base, $ 5.000. HOY, a las 4 p. m., en la misma propiedad. — BRAVO BARROS y Cía. 1p

HOY — CASA en BANFIELD. Judicial. Bulevar La Plata entre San Juan y Rioja. A seis cuadras del bulevar Rodríguez, a ocho del tranvía eléctrico y a once de la estación. Base, $ 4.000. HOY, a las 2 p. m., en la misma propiedad. — BRAVO BARROS y Cía. 1p

HOY — CASA EN LANUS. Judicial. Calle San Carlos 4250, entre Sitio de Montevideo y Tucumán. Adoquinado en la esquina y a cinco cuadras y media de la estación. Base, $ 2.621.33. HOY, a las 3.30 p. m., en la misma propiedad. — BRAVO BARROS y Cía. 1p

HOY — CENTRAL EN LA Plata. Muy bien ubicado. Para renta. Calle 51 número 426 a 430, entre 3 y 4. A dos cuadras y media del palacio de Gobierno, plaza San Martín, legislatura y del Bosque. Base, $ 6.000. HOY, a las 3 p. m., en la misma propiedad. — BRAVO BARROS y Cía. 1p

HOY — SEIS CASAS DE renta — Modernas. En pleno centro de Flores, Ramón L. Falcón esquina Varela. Tres grupos de casas de altos y bajos, construidas con materiales seleccionados, en una ubicación excepcional. A una cuadra de Rivadavia. Bases, $ 32.000 la esquina y $ 23.000 cada uno de los grupos con frente a Ramón L. Falcón. A uno, dos o tres años de plazo. HOY, a las 3 p. m., en las mismas propiedades. — BRAVO BARROS y Cía. 1p

HOY — EN VILLA DEVOTO. — Al lado de la estación del tranvía Lacroze y a tres cuadras de la plaza. Nueve lotes, altos, muy lindos. En la manzana comprendida por las calles Tequendama, San Nicolás, Vallejos y Esperanza. Sin base. A plazos. HOY, a las 3 p. m., en los mismos terrenos. — BRAVO BARROS y Cía. 1p

HOY — PARA HABITAR. En Caballito. Una amplia casa con jardines, Picheuta 218, con frente también a San Ireneo 243, entre Formosa y Guayaquil, a dos cuadras de Rivadavia y del subterráneo. Edificio muy bien tenido. Base, pesos 40.000. HOY, a las 4.30 p. m., en la misma propiedad. — BRAVO BARROS y Cía. 1p

HOY — GRAN RENTA. AL Sur. — Judicial. Rioja 1376 y 1378. Propiedad moderna, de altos, constituida por una casa de familia y seis departamentos. A una cuadra de la avenida San Juan. Produce $ 5.316, al año. Base, $ 39.438. HOY, a las 2 p. m., en la misma propiedad. — BRAVO BARROS y Cía. 1p

HOY — EN BELGRANO. Casa-quinta, Cuba 3215 esquina Apipé. A dos cuadras de la avenida Cabildo y de la estación Núñez. 1.980 varas cuadradas, con una excelente casa-habitación y jardines. Muy bien ubicada. Base, $ 35.000. A cinco años de plazo. HOY, a las 3 p. m., en la misma propiedad. — BRAVO BARROS y Cía. 1p

HOY — AL SUD. PARA VIvir. Judicial. Casa Loria 1463, entre Cochabamba y Constitución. A una cuadra de la avenida San Juan y con adoquinado al frente. Base, $ 17.593.33. HOY, a las 2 p. m., en la misma propiedad. — BRAVO BARROS y Cía. 1p

ESTANZUELA EN ADOLFO Alsina. — Con los edificios, plantaciones, haciendas, muebles, útiles y enseres. En plena producción, 200 hectáreas de campo alto, mejorable. A sólo 30 cuadras al SE. de la estación Gazcón del ferrocarril Pacífico (ramal de Pico a Bahía Blanca). Base única, pesos 38.000.
EL MIERCOLES 6 de noviembre, a las 3 p. m., en nuestro hall, 351 San Martín 361. Está alambrada en el perímetro con seis y siete hilos y dividida en seis potreros. Casa principal estilo chalet, completamente amueblada, compuesta de amplio comedor, tres dormitorios, cuarto de baño, cocina, despensa, sótano, galería, casa y cocina para encargado, cremería, galpón nuevo de 18 metros por 8, con taller, otro galpón, molino con cañería, quinta, 30 hectáreas alfalfadas y 125 hectáreas sembradas de trigo, 30 animales yeguarizos de labranza, 44 vacunos (vacas lecheras, terneros y un buen toro), Cosechadora "Deering", sembradora "Ideal", guadañadora, rastra de 16 discos, rastrillo, arados de ojos "Oliver" y "Mantels", dos arados sencillos, máquina para cortar paja, desnatadora "Alfa Laval", máquina mantequera, herramientas para carpintería, herrero y hojalatero. Tres carros de cuatro ruedas, un break, un sulky, guarniciones de trabajo para quince animales y tres para coche, 1250 chapas de hierro galvanizado, tirantes de madera, etc. Es conocida por de Ecke. Se visita por Gazcón, dirigiéndose al señor Rómulo Rosso, frente a la estación. Títulos perfectos. Mayores informes y planos 351 San Martín 361. — BRAVO BARROS y Cía.

CASA y TERRENO EN BANfield. — Casa Rodríguez Peña 885 y terreno con construcciones, calle San Juan entre French y Rodríguez Peña. A una cuadra del tranvía eléctrico y a ocho cuadras de la estación. Base, $ 3 [illegible] En un lote.
EL DOMINGO 3 de noviembre, a las 2 p. m., en la misma propiedad. Casa. Mide 10 por 41v57 y 41v71 [illegible] habitaciones, cocina, galería, molino. Desocupada. Terreno: Lindero por los fondos [illegible] Mide 10v17 por 63v51. Tiene dos piezas de madera y cocina. Títulos perfectos. Informes, 351 San Martín 361. — BRAVO BARROS y Cía. o27

ESQUINA MODERNA — EN Floresta. De altos. Dos casas de familia, Tandil 3396 a 3387 y Azul. A una cuadra de Directorio, a tres de Provincias Unidas y a cinco de Rivadavia. Base, $ [illegible] Importe deberá [illegible] al contado.
EL DOMINGO 3 de noviembre, a las 4, en la misma propiedad. Terreno: 11 varas por 20 varas. Ad corpus. Edificio. Planta baja. Vestíbulo, sala, con los dos habitaciones, cuarto de baño, cocina, pieza de servicio. Planta alta. Igual distribución que la casa baja, más escritorio. Frente imitación piedra, escaleras de mármol, cielos rasos de yeso, pisos pino tea y mosaico, carpintería y celosías de cedro. Títulos perfectos. Escrituras por ante el escribano que designe el vendedor. Informes, 351 San Martín 361. — BRAVO BARROS y Cía. o27

CASA CEVALLOS 387 — JUdicial. Sobre la plaza del Congreso y a tres cuadras de la avenida de Mayo. Edificio que produce $ 1.800 de renta al año, en terreno de medidas excepcionales. Juez doctor Uladislao F. Padilla, secretario doctor Ricardo Bollini. Testamentaria de doña Laura Verzura de [illegible] Base, $ 15.151.52.
EL SABADO 2 de noviembre, a las 3 p. m., en nuestro hall, 351 San Martín 361. Terreno: 9m35 por [illegible] (10v71 por 32v16). Edificio: Sala, comedor, cuatro habitaciones, cocina, cuarto de baño y dos piezas para el servicio. Cielos rasos de yeso, pisos de tea y mosaico, luz eléctrica, celosías y cloacas. 8 ojo a cuenta de precio. Comisión, 2 ojo. Informes, 351 San Martín 361. — BRAVO BARROS y Cía. o27

CASA EN LOMAS — MUY central, Balcarce 230, entre Belgrano y Pueyrredón. A dos cuadras al Este de la estación y con empedrado al frente. Base, pesos 8.000.
EL DOMINGO 3 de noviembre, a las 4 p. m., en la misma propiedad. Terreno: 12v38 por 37v85, teniendo a las [illegible] un martillo en contra de 2v80 por 10 varas. Ad corpus. Edificio: Sala, comedor, tres habitaciones, cocina, baño, galería y patio. Jardín, luz eléctrica y cloacas. Títulos perfectos. Informes, 351 San Martín 361. — BRAVO BARROS y Cía. o27

SOBRE CANNING y TRIUNvirato. Una excelente casa moderna, para renta, Vera 531, al lado de la esquina de Canning y a una cuadra de Triunvirato. Adoquinado pago. Preparada para altos. Produce $ 1.680 al año. Base, $ 17.000.
EL DOMINGO 3 de noviembre, a las 4.30 p. m., en la misma propiedad. Terreno: 11v54 por 34v64. Ad corpus. Edificio: Sala, siete habitaciones, cuarto de baño, cocina y dos piezas para servicio. Títulos perfectos. Informes, 351 San Martín 361. — BRAVO BARROS y Cía. o27

CASA EN COLEGIALES — Charlone 382 a 390, entre Maure y Jorge Newbery. Preparada para altos. A dos cuadras de la avenida Federico Lacroze y de los tranvías eléctricos y con adoquinado al frente. Base, $ 14.900. El comprador deberá abonar el importe al contado.
EL DOMINGO 3 de noviembre, a las 3.30 p. m., en la misma propiedad. Terreno: 9 varas por 20v32 en un costado y 19v62 en otro. Ad corpus. Edificio: Sala, dos habitaciones, cuarto de baño, cocina y pieza para servicio en altos. Frente imitación piedra, cielos rasos de yeso, pisos pino de tea y mosaico y luz eléctrica. Títulos perfectos. Escrituras por ante el escribano que designe el vendedor. Informes, 351 San Martín 361. — BRAVO BARROS y Cía. o21

UN LUJOSO PETIT HOTEL. — Sobre los jardines del Rosedal de Palermo y a sólo 60 metros de la avenida Alvear. Lafinur 3285 y terreno contiguo, Lafinur esquina Palermo, destinable a jardín. En un lote. Moderno, construido con materiales de primer orden y convenientemente distribuido. Base, $ 42.000. Reconoce 21.000 cédulas argentinas. Con llave en mano.
EL MARTES 5 de noviembre, a las 3 p. m., en nuestro hall, 351 San Martín 361. Petit-hotel: 9v78 por 15v25 y 15v92 y 9v41 en el contrafrente. Ad corpus. Rez de chaussée: Hall con escalera de roble, escritorio, garage revestido de azulejos y con cortinas metálicas, cocina con económica, pileta, alacena, carbonera y baño de servicio. Subsuelo: Dos piezas. 1.er piso principal: Hall, salón, antesala, comedor, ante-comedor con montaplatos y toilette con instalaciones. Segundo piso: cuatro habitaciones, baño con instalaciones, patio de mosaico y pieza de servicio en la azotea. Frente imitación piedra, cielos rasos de yeso artesonados, muros enduídos con panneaux y empapelados finos, pisos de parquets, pino de tea y mosaicos, vitraux d'art, luz eléctrica, gas, agua caliente y cloacas. Puede verse de 2 a 5. Terreno: frentes al NE. y SE. Superficie: 294v09. Existe un proyecto por el cual, con poco gasto, puede hacerse un frente del petit-hotel a este terreno y destinarlo luego a jardín. Títulos perfectos. Informes, 351 San Martín 361. — BRAVO BARROS y Cía. o27

PRINGLES 986 — CON CEdulas. Una buena casa para habitar o para renta, lista para ocuparla. Entre Humahuaca y Guardia Vieja y a una cuadra de la avenida Corrientes. Base, $ 11 [illegible] Reconoce una hipoteca de 9.000 cédulas argentinas.
EL DOMINGO 3 de noviembre, a las 5 p. m., en la misma propiedad. Terreno: 10 varas por 32. Ad corpus. Edificio: sala, comedor, cuatro habitaciones, cocina y dos patios. Títulos perfectos. Informes, 351 San Martín 361. — BRAVO BARROS y Cía. o27

CASA QUINTA EN MARTInez. — Sobre la barranca. A una cuadra del Paseo del Aguila, de la futura estación Esmeralda y de la avenida Pueyrredón (macadamizada), con vista al río y a tres cuadras de la avenida Aguirre macadamizada. Con buena casa-habitación. Base, $ 25.000. Mitad al contado y el resto a uno y dos años.
EL MARTES 5 de noviembre, a las 3 p. m., en nuestro hall. Terreno: 49v50 de frente a la calle Rivadavia por 37v50 a otra calle. Casa-habitación moderna, frente imitación piedra, gran terraza, vestíbulo, amplio comedor con sótano, fumoir, alacena, cocina, despensa y vestíbulo con lavadero en la planta baja y terraza, amplia terraza con vista al río, tres dormitorios, baño y terraza en altos. Garage y caballeriza de material con piso de portland y dos piezas para servicio en altos y cocina. Chalet de madera con dos piezas con sótano, depósito en altos y cámara oscura. Gran jardín con una buena colección de forestales y plantas de adorno, molino de 60 pies con depósito, tanque australiano con cañerías para riego del jardín, pequeño laguito, césped para cancha de tennis, glorietas, casita para niños, cerco de alambre tejido y ligustrum, luz eléctrica, pararrayos. Títulos perfectos. Informes, 351 San Martín 361. — BRAVO BARROS y Cía. o27

CASAS

AL SUR — CASA, LORIA 1463. Judicial. Para vivir. Entre Cochabamba y Constitución, cuadra de la avenida San Juan y con adoquinado al frente. Juez doctor Fernando M. Colombres, secretario doctor Osvaldo R. Testamentaria de don Nicolás Díaz. Base, $ 17.593.33.
EL DOMINGO 27 de octubre, a las 2 p. m., en la misma propiedad. Terreno: 8m40 (9v70) por 37m77 (39 varas) en un costado, 33m34 en otro y 8m41 (9v71) en el contrafrente. Superficie, 281 m. (335v081). Edificio, verja de material y hierro al frente, comedor, dos habitaciones bajas, dos más en altos, cuarto de baño, patio y cloacas. Escrituras por ante la oficina del señor José M. González. 8 ojo a cuenta de precio. Comisión, 2 ojo. Informes, 351 San Martín 361. — BRAVO BARROS y Cía. o13

CASA HABITACION CON jardines. — En el Caballito, Picheuta 218, con frente también a San Ireneo 243, entre Formosa y Guayaquil. A dos cuadras de la avenida Rivadavia y del subterráneo. Adoquinados pagos. Edificio cómodo, sólido. Base, $ 40.000.
EL DOMINGO 27 de octubre, a las 4.30 p. m., en la misma propiedad. Terreno: 20 varas a cada calle por 54v28. Ad corpus. Edificio: Terraza de acceso, sala, comedor, escritorio, tres habitaciones, baño, cocina, dos piezas para servicio. Frente imitación piedra, cielos rasos de yeso decorados. Gran jardín con plantas de adorno, galpón de cinc [illegible] de material y hierro [illegible] piso de portland [illegible] Informes, 351 San Martín 361. — BRAVO BARROS y Cía.

GRAN CASA - QUINTA EN Monte Grande. — "Las Mercedes" a dos cuadras al Norte de la estación y a sólo 30 minutos de Constitución. Con frente a las calles General Rodríguez, Banfield, Burzaco y General Las Heras. 16.769,30 varas cuadradas, con una preciosa casa-habitación, gran parque, jardines y todas las comodidades. Base, $ 45.000. Mitad al contado y mitad a un año de plazo con garantía hipotecaria y 7 ojo de interés anual por semestres anticipados.
EL SABADO 2 de noviembre, a las 3 p. m., en nuestro hall, 351 San Martín 361. La casa-habitación se compone de hall central con pisos de parquets, escritorio y comedor con pisos de [illegible] seis grandes dormitorios, dos cuartos de baño instalados, antecomedor, office, despensa, cocina, vestíbulo, piezas de servicio y dos amplias terrazas cubiertas. En cuerpo separado un chalet, estilo inglés con garage, caballerizas, dependencias para peones y cuarto de baño. Construcción en cal con tirantes de acero, techos de azotea, carpintería y celosías de cedro, instalación de gas acetileno, agua caliente, cloacas, motor a nafta para elevar el agua, cuidado parque con plantas de mérito, cancha de tennis, gimnasio, huerta cultivada, plantaciones de frutales, gallineros, etc. Visítese de 1 a 4. Títulos perfectos. Informes, 351 San Martín 361. — BRAVO BARROS y Cía. o28

CASA EN LANUS. JUDICIAL. Calle San Carlos 4250, entre Sitio de Montevideo y Tucumán. Con adoquinado en la esquina y a cinco cuadras y media de la estación. Juez doctor Arturo Seeber, secretario doctor Rafael Caputo. Venta ordenada en el expediente número 10156. Base, pesos 2.621.33.
EL DOMINGO 27 de octubre, a las 3.30 p. m., en la misma propiedad. Terreno: 8m66 (10 varas) 33 por 41 varas 54). Edificio: tres habitaciones, cocina, corredor con piso de mosaico, cerco de alambre tejido, vereda, aguas corrientes. 8 ojo a cuenta de precio. Comisión, 2 ojo. Informes, 351 San Martín 361. — BRAVO BARROS y Cía. o12

CASA EN LOMAS — "LOS Naranjos". Por orden del Banco de la Provincia de Buenos Aires Calle Italia 387, entre Mitre y Colombres. A cinco cuadras al Oeste de la estación y con empedrado en la esquina. Base, $ [illegible].000. El precio podrá abonarse: cuarta parte al contado y el resto constituir una hipoteca a favor del Banco mencionado y en las condiciones que establece la sección hipotecaria del mismo establecimiento pagadera por cuotas semestrales [illegible] y con el interés anual del [illegible] por ciento pagado por semestres anticipados.
EL SABADO 2 de noviembre, a las 3 de la tarde, en la misma propiedad. Terreno: [illegible] (30 varas) en un costado y [illegible] (30v50) en el otro. Edificio: sala, comedor, dos habitaciones, cuarto de baño, cocina con económica, dos piezas para servicio en altos, lavadero. Jardín y verja de material y hierro, frente imitación piedra, gas y aguas corrientes. Visítese de 4 a 5. La venta está sujeta a las condiciones que establece el Banco de la Provincia para sus operaciones. Seña, 10 ojo. Comisión, 2 ojo. Informes, 351 San Martín [illegible] — BRAVO BARROS y Cía. o28

CHILE 755 — AMPLIA CASA baja. — Judicial. Central. Nueva. Construida [illegible] Piedras y Chacabuco. [illegible] Juan Carlos Lagos, secretario [illegible] Testamentaria [illegible] Base, $ 9 [illegible]
[illegible] noviembre, a las 3 de [illegible] nuestro hall, 351 San Martín [illegible] por 65.61 metros (2v09 [illegible]) sala, dos comedores, [illegible] cuarto de baño, cocina, [illegible] y tres patios. Frente [illegible] cielos rasos de yeso, carpintería [illegible] pisos pino de tea y mosaico [illegible] de luz [illegible] Comisión, 2 ojo. Informes, 351 San Martín 361. — BRAVO BARROS y Cía. o26

CASA AL OESTE. Judicial — Sin base. Aguirre 1151, entre Godoy Cruz y Darwin. Adoquinado al frente. A cuatro cuadras de las avenidas Triunvirato y Rivera. Juez doctor Roberto Bunge, secretario doctor M. A. Marini. Testamentaria de Josefa Spinelli de Abatemarco. Al mejor postor.
EL JUEVES 7 de noviembre a las 3 en nuestro hall. TERRENO: 8m66 (10v) por [illegible] en un costado y 58m89 (68v[illegible]) en otro. EDIFICIO: Dos habitaciones, cocina de madera, patio de mosaico y fondo. 8 ojo a cuenta de precio. Comisión 2 ojo. Informes, 351 San Martín 361. — BRAVO BARROS y Cía. o23

EN COLEGIALES — CASA moderna. Muy barata, Amenábar 311, entre Jorge Newbery y Chacarita. A una cuadra de General Paz (próximamente con tranvía Lacroze), a dos de Cabildo, a tres de Federico Lacroze y a cuatro de la estación Colegiales. Base, $ 5.000. Da $ 720 al año.
EL DOMINGO 27 de octubre, a las 4 de la tarde, en la misma propiedad. Terreno: 10 varas por 15v49 y 15v41 en otro. Ad corpus. Edificio: sala, dos habitaciones, baño, cocina y en altos, una habitación amplia y cocina. Títulos perfectos. Informes, 351 San Martín 361. — BRAVO BARROS y Cía. o20

LUJOSA CASA HABITAción en Belgrano. — Avenida Los Incas 3106 esquina Zapiola y El Cano. Entre palacios. A tres cuadras de la estación del ferrocarril Rosario. Moderna, de elegante estilo, construida con materiales seleccionados, muy bien distribuida. Tiene garage y jardín. Base, $ 58.000. Mitad al contado y mitad a 1, 2 ó 3 años al 7 ojo.
EL SABADO 2 de noviembre, a las 3 de la tarde, en nuestro hall.
TERRENO — 6v51 a Los Incas, 6v93 en la ochava, 30v16 a Zapiola, 6v93 en la otra ochava y 12v12 a El Cano. Ad corpus.
EDIFICIO — Planta baja: hall, sala, comedor, office, cocina con económica, antecocina. Piso alto: hall, cuatro dormitorios, cuarto de baño, toilette y una habitación en el entrepiso. Subsuelo: Dos piezas para servicio, bodega y depósito. Azotea: Gran terraza, jardín y mirador. En cuerpo separado: garage con dos entradas independientes, lavadero, una pieza y baño para el servicio.
CONSTRUCCION — Artístico frente imitación piedra, verja de material y hierro, pisos de parquets, pino de tea y mosaicos, cielos rasos de yeso, muros con empapelados finos y recuadros de cartón piedra formando panneaux, celosías metálicas, buena carpintería o instalación de luz eléctrica y agua caliente. Adoquinados pagos. — Nota: El comprador si lo desea, podrá adquirir los riquísimos muebles que adornan esta propiedad. Puede visitarse de 3 a 5. Títulos perfectos. Informes, 351 San Martín 361. — BRAVO BARROS y Cía. o26

CASA MODERNA EN FLOresta — Judicial. Bien situada, San Eduardo 5965, entre Mercedes y Chivilcoy. Lista para ocuparla. Muy cómoda y amplia. A una cuadra de la avenida Avellaneda y de la plaza Vélez Sársfield y a cuatro y media de la avenida Rivadavia. Juez doctor Matías Mackinlay Zapiola, secretario doctor Napoleón Paz (hijo), Juicio José Coda con Héctor Cantatore. Base, $ 8.666.67.
EL DOMINGO 3 de noviembre, a las 3 de la tarde, en la misma propiedad. Terreno: 8m66 (10 varas) por 46m70 (53v93) en un costado, 46m06 (53v19) en otro y 8m68 (10v02) en el contrafrente. Edificio: Hall, sala, comedor, tres habitaciones, cuarto de baño, cocina y pieza de servicio. Jardín al frente, dos patios y fondo. Frente imitación piedra, cielos rasos de yeso, carpintería de cedro y pino, celosías, pisos pino de tea y mosaico, instalación de luz eléctrica. Desocupada. Visítese de 1 a 4. 8 ojo a cuenta de precio. Comisión 2 ojo. Informes, 351 San Martín 361. — BRAVO BARROS y Cía. o19

PROPIEDAD DE RENTA — Al Sur. Judicial. Rioja 1376 y 1378, entre Cochabamba y Constitución. Moderna, de altos, constituida por una casa de familia y seis departamentos. A una cuadra de la avenida San Juan. Renta anual: $ 5.316. Juez doctor Adolfo Casabal, secretario doctor Enrique Peña. Venta ordenada en el expediente 5337. Base, $ 39.438.
EL DOMINGO 27 de octubre, a las 2 p. m. en la misma propiedad. Terreno: 8m66 por 60m62 (10 varas por 70 v.) Edificio: Bajos: cuatro departamentos dos de tres piezas, cuarto de baño, cocina y patio y dos con dos piezas, cocina y cuarto de baño. Altos: casa con sala, escritorio, tres habitaciones, cuarto de baño, cocina y galería. Dos departamentos con dos y tres piezas, cuarto de baño y cocina. Frente imitación piedra, cielos rasos de yeso, pisos pino tea y mosaico y instalación de luz eléctrica. 8 ojo a cuenta de precio. Comisión, 2 ojo. Informes, 351 San Martín 361. — BRAVO BARROS y Cía.

GENERAL URQUIZA 332 A 334. — Con cédulas. Casa para negocio y familia. Entre Moreno y Belgrano, a tres cuadras de Rivadavia y con afirmado de asfalto al frente. Base, $ 15.000. Reconoce una hipoteca de 12.000 cédulas serie L. El excedente mitad al contado y mitad a un año y 7 ojo de interés. Se adquiere pues, con muy poco dinero al contado.
EL DOMINGO 27 de octubre, a las 4 p. m., en la misma propiedad. Terreno: 9 varas por 33. Ad corpus. Edificio: Local para negocio dividido por un tabique, comedor, cuatro habitaciones, cocina, cuarto de baño, lavadero y dos patios y en altos, tres piezas de madera. Títulos perfectos. Informes, 351 San Martín 361. — BRAVO BARROS y Cía. o20

CASA EN SANTOS LUGAres, bulevar La Plata 1680. A una cuadra de la iglesia y a tres de la estación del ferrocarril Pacífico. Con terreno amplio. Base, $ 2.200.
EL JUEVES 31 de octubre, a las 3 p. m., en nuestro hall, 351 San Martín 361. Terreno: 20 varas por 50. Ad corpus. Edificio: quiosco de madera al frente, salón y dos piezas de material, seis piezas más de material y madera, cocina y galpón con techo de cinc. Tiene cerco de material. Títulos perfectos. Escrituras por ante el escribano señor Julián Moreno (hijo). Informes, 351 San Martín 361. — BRAVO BARROS y Cía.

SEIS CASAS MODERNAS — Para renta. En pleno centro de Flores, Ramón L. Falcón esquina Varela. Tres grupos de casas de altos y bajos, construidas a todo costo, con materiales de primer orden. A 1 cuadra de Rivadavia, a 2 de la plaza e iglesia y en el punto de mayor significación de la parroquia. Producen $ 3.600 y pesos 3.120 al año. Base, $ 32.000 la esquina y $ 23.000 cada grupo con frente a Ramón Falcón. Podrán constituirse hipotecas por $ 20.000 para la esquina y $ 15.000 para las casas contiguas, a uno, dos o tres años, al 7 ojo de interés.
EL DOMINGO 27 de octubre, a las 3 de la tarde, en las mismas propiedades.
ESQUINA — 17v32 a Varela 93 a 95 por 17v32 a Ramón Falcón. Ad corpus.
DISTRIBUCION
PLANTA BAJA — Hall, sala, comedor, escritorio, toilette, cuatro dormitorios, baño, pieza de costura, cocina, patio y pieza de servicio.
ALTOS — Hall, sala, comedor, escritorio, cinco dormitorios, baño, cocina, pieza de costura y pieza de servicio.
RAMON FALCON 2613 a 2617 y 2629 a 2633 — Dos grupos iguales. Miden cada uno, 14 varas 13 por 17v32. Ad corpus.
DISTRIBUCION
PLANTA BAJA — Hall, sala, comedor, 4 habitaciones, cuarto de baño, pieza para servicio y patio.
ALTOS — Igual distribución que las casas bajas, más escritorio al frente.
CONSTRUCCION — Frente imitación piedra, escaleras de mármol, muy buena carpintería, instalaciones en los cuartos de baño, cocinas con económicas y agua caliente, luz eléctrica. Títulos perfectos. Informes, 351 San Martín 361. — BRAVO BARROS y Cía. o20

CASA CENTRAL — EN LA Plata. — Muy bien ubicada, calle 51 número 426 a 430. A dos cuadras y media del palacio de gobierno, plaza San Martín. Adoquinado al frente. Produce $ 660 al año. Base, $ 6.000. Por división de condominio.
EL DOMINGO 27 de octubre, a las 3 p. m en la misma propiedad. Terreno: según título: 10 metros por 60, debiendo deducirse 2 metros de frente por el fondo, que se [illegible] con destino a obras de salubridad. Edificio: sala, dos habitaciones, pieza de madera, cocina y patio. Títulos perfectos. Informes, 351 San Martín 361. — BRAVO BARROS y Cía. o20

CASA SARMIENTO 3075 — Para renta. Entre Ecuador y Bermejo. A dos cuadras de las avenidas Pueyrredón y Corrientes. Base, $ 9.000, de cuya suma se deducirá una hipoteca de $ 6.000 que vence el 12 de septiembre de 1919, al 8 ojo de interés. Produce $ 1.140 al año.
EL DOMINGO 27 de octubre, a las 4.30 p. m., en la misma propiedad. Terreno: 7v79 por 21v64, 21v63 y [illegible]v33 en el contrafrente. Ad corpus. Edificio: sala, comedor, dos habitaciones, cocina, baño, pieza de servicio y dos patios. Títulos perfectos. Informes, 351 San Martín 361. BRAVO BARROS y Cía.

ALSINA 1828 a 1834 y 1842 — Judicial. Sobre [illegible] pueblo y la plaza del Congreso. En una ubicación privilegiada. 1.311 varas cuadradas, con edificios, en 2 lotes. Para grandes propiedades de renta. Juez Dr. Fernando Klappenbach, secretario Dr. Jorge Figueroa Alcorta. Testamentaria de don [illegible] Martínez Rufino. [illegible] $ 138 [illegible]
EL SABADO [illegible] nuestro hall [illegible] 361. [illegible]
Escrituras por [illegible] Julio Guyot. 8 ojo [illegible] Comisión 2 ojo. Informes, 351 San Martín 361. — BRAVO BARROS y Cía.

CASA-QUINTA EN BELGRAno. — Cuba 3215 esquina Apipé 2175. A dos cuadras de Cabildo y de la estación Núñez, tranvía eléctrico al frente y adoquinado por ambas calles. 1.980 varas con buena casa-habitación y jardines. Es muy linda ubicación. Base, $ 35.000. Podrá constituirse una hipoteca por su equivalente en oro sellado, [illegible] pesos 20.000 m|n a cinco años, al 8 ojo de interés por semestres anticipados, y en las demás condiciones que el prestamista establezca para sus operaciones.
EL DOMINGO 27 de octubre, a las 3 de la tarde, en la misma propiedad. Terreno [illegible] 8v52 a Cuba por 40v95 a Apipé. Ad corpus. Edificio: Galería de entrada, gran hall con claraboya, sala, escritorio, comedor, con terraza, office, cuatro habitaciones y dos cuartos de baño. En el subsuelo: seis habitaciones, dos más pequeñas, cocina y antecocina. Cielos rasos de yeso, muros empapelados, carpintería y celosías de cedro, pisos pino de tea y mosaico y cloacas. Jardín con plantas de adorno y árboles frutales. Verja de material y hierro al frente. Adoquinado pago por Apipé y por cuenta del comprador el de la calle Cuba. Títulos perfectos. Escrituras por ante el escribano señor Andrés Ordoqui. Informes, 351 San Martín 361. — BRAVO BARROS y Cía. o18

TERRENOS

PARA GRANDES ESTABLEcimientos. — Judicial. Con frente al Riachuelo de Barracas y en la capital federal. 69.269.71 varas cuadradas, en un lote. Lindando con los talleres metalúrgicos de Vasena y con terrenos del F. C. Midland, próximos al dique Brian y a la Est. Riachuelo (hoy Ingeniero Brian), del F. C. Oeste, al frigorífico Wilson (antes Argentino), y a 3 cuadras de la avenida Amancio Alcorta. Juez Dr. Arturo Seeber, secretario Dr. Rafael Caputo. Venta ordenada en el expediente número 10156. Base, $ 9 por cada 75 decímetros cuadrados o sea la vara cuadrada. Tercera parte al contado, tercera parte a doce meses y tercera parte a diez y ocho meses contados desde el día del remate, con garantía hipotecaria y 6 ojo de interés anual por semestres anticipados.
EL JUEVES 31 de octubre, a las 3 p. m. en nuestro hall, 351 San Martín 361. Es la fracción más notable que se ofrece hoy, en venta, para fábricas, establecimientos industriales o barracas, por dar frente al canal nuevo del Riachuelo y también por las grandes avenidas adoquinadas que la rodean y que la ponen en comunicación con todos los centros de la metrópoli. Puede visitarse yendo por la avenida Alcorta hasta la calle Pepirí (ambas adoquinadas) o bien en bote desde la Boca o Barracas. 8 ojo a cuenta de precio. Comisión, 2 ojo. Informes y planos, 351 San Martín 361. — BRAVO BARROS y Cía. o11

NUEVE LOTES EN VILLA Devoto. — Al lado de la estación del tranvía Lacroze y a tres cuadras de la plaza. En la manzana comprendida por las calles Tequendama, San Nicolás, Vallejos y Esperanza. Ubicación inmejorable. Terrenos altos. Muy lindos. Sin base, al mejor postor. Mitad al contado y mitad a un año de plazo y 6 ojo de interés.
EL DOMINGO 27 de octubre, a las 3 de la tarde, en los mismos terrenos. En la venta se incluyen tres esquinas. Tienen superficies de 275.74 a 534.60 varas cuadradas. Escrituras por ante el escribano señor Luis Valiente. Títulos perfectos. Informes, y planos, 351 San Martín 361. — BRAVO BARROS y Cía. o20

TERRENOS CENTRALES — En Villa Devoto. — Avenida Nacional esquina Sanabria. Frentes al N. O. y S. O. Tres lotes en una ubicación excepcional. Adoquinado pago por la avenida Nacional. A una cuadra de los tranvías, a una y media de la Plaza y a tres de la estación. Rodeados de edificación moderna. Venta con opción. Base, 6 $ la vara. Mitad al contado y mitad a un año y 7 ojo de interés anual y en las demás condiciones que establece el prestamista para sus operaciones.
EL DOMINGO 27 de octubre a las 3 p. m. en los mismos terrenos. Miden 11v54 y 15v98 de frente por 33,34 varas de fondo. Superficies de 385 y 529,84 varas cuadradas. Tienen cerco de alambre tejido y vereda. Títulos perfectos. Escrituras por ante la oficina del señor Andrés Ordoqui. Informes y planos, 351 San Martín 361. — BRAVO BARROS y Cía. o.18

TERRENO EN VILLA URquiza. Judicial. Valdenegro entre Manuela Pedraza y Núñez. 500 varas cuadradas. Juez doctor Roberto Bunge, secretario doctor M. A. Marini. Testamentaria de doña Josefa Spinelli de Abatemarco. Sin base, al mejor postor.
EL JUEVES 7 de noviembre a las 3 p. m., en nuestro hall, 351 San Martín 361. Mide 8m66 (10v), por 43m30 (50v). 8 ojo a cuenta de precio. Comisión 2 ojo. Informes, 351 San Martín 361. — BRAVO BARROS y Cía. o23

111.000 VARAS EN HURLINgham — Con 510 metros de frente al camino macadamizado pago, de Morón a Bella Vista. A 1.500 metros en línea recta de la estación Hurlingham del F. C. Pacífico y a 20 cuadras de Morón. Venta en cuatro lotes de 21.931 a 45.947 varas cuadradas, entrando una excelente casa-habitación con todas las comodidades. Son los terrenos más altos del paraje, en una ubicación excepcional para grandes casas-quintas. Base, $ 18.000 el lote de la casa y 25 centavos la vara los lotes contiguos.
EL JUEVES 31 de octubre, a las 3 p. m., en nuestro hall, 351 San Martín 361. Está completamente cercado. En parte con alambre tejido. Linda con la quinta de la señora de Leloir. El lote número 1 tiene casa con siete habitaciones principales, gran terraza, patio cubierto, baño y dependencias, casa para el quintero, dos molinos, tanque con capacidad para 90.000 litros y cañerías, jardín y quinta. En el lote 2, una pequeña casa de material y cochera y en el lote número 4, otra casa de material. Se visita por Hurlingham. Son conocidos por de Brindani. Títulos perfectos. Escrituras por ante el escribano señor Julián Moreno (hijo). Informes y planos, 351 San Martín 361. — BRAVO BARROS y Cía. o23

TERRENO, HACIENDAS Y útiles — En Las Heras. Judicial. Un terreno frente a la estación Lozano, del F. C. G. B. A., bulevar París entre La Paz y bulevar Buenos Aires, lotes 21 y 22 de la manzana F, que mide 17m32 por 34m64; superficie 599m096. Base, $ 39.93. Las haciendas, útiles y semovientes de una chacra situada a 30 cuadras al Este de la misma estación consistentes en 14 animales yeguarizos, 18 vacunos, carros, charrette, sulky, arados, máquinas desgranadoras, cortadoras, sembradoras, básculas, galpón, casas de material a demoler, alambre tejido y otros útiles, sin base, al mejor postor, al contado. Seña 5 ojo. Comisión 2 ojo, para el terreno; 10 ojo de comisión para las haciendas y útiles. Juez doctor Juan Carlos Lagos, secretario Dr. Luis Vincent. Testamentaria de don Carlos Ricca.
EL DOMINGO 3 de noviembre a las 2 p. m. en la chacra donde se encuentran las haciendas y útiles. Informes, 351 San Martín 361. — BRAVO BARROS y Cía. o25

TERRENOS EN FLORESTA. Judicial. Cuatro lotes. Calles Tapalqué, Moreto y Ameghino. A una cuadra de la avenida Provincias Unidas y a seis de Rivadavia. Juez doctor Fernando Klappenbach, secretario doctor J. Figueroa Alcorta. Testamentaria de don Laureano Martínez Rufino. Base, $ 1.158.73 a $ 1.943.28 cada lote.
EL DOMINGO 10 de noviembre, a las 3 de la tarde, en los mismos terrenos.
AMEGHINO (antes Moreto), entre Tapalqué y Areco. Lotes 19 y 20 de la manzana F. Superficies 323.88 y 248.51 m. c. (431.87 y 331.87 varas cuadradas). Bases: pesos 1.943.28 y $ 1.492.96, respectivamente.
TAPALQUE entre Ameghino (antes Moreto) y Moreto (antes Mozart). Lote 3, manzana F. Superficie, 241m078 (322v040). Base, $ 1.450.74.
MORETO (antes Mozart) entre Tapalqué y Areco — Lote 43, manzana F. Superficie, 173m081 (235v075). Base, $ 1.158.73. Escrituras por ante el escribano señor Julio Guyot. 8 ojo a cuenta de precio. Comisión, 2 ojo. Informes y planos, 351 San Martín 361. — BRAVO BARROS y Cía. o26

CAMPOS

2.500 HECTAREAS EN LA Pampa — La Amalia, en la sección XIII, fracción D, ángulo SO. del lote 11. A diez leguas al Oeste de Telén, del F. C. Oeste. Campo fertilísimo, de condiciones inmejorables para agricultura y ganadería, con tierras arenosas y agua excelente y abundante. Base, $ 15 la hectárea. Mitad al contado y mitad a seis meses de plazo, con garantía hipotecaria y 7 ojo de interés anual anticipado.
EL JUEVES 31 de octubre, a las 3 p. m., en nuestro hall, 351 San Martín 361. Linderos: al Oeste, con Platino y Grillo, al Este, con Véliz y al Norte y Sur con el fisco. Está alambrado en todo su perímetro con seis hilos lisos y uno de púa (alambre galvanizado número 8), postes de quebracho colorado y varillas de hierro. Tiene dos piezas de hierro galvanizado, corral y jagüel. Ha estado poblado con hacienda lanar y vacuna. El ferrocarril que irá a la colonia Mitre pasará por este campo con probabilidades de tener una estación dentro del mismo. Se visita por Telén o por Victorica, dirigiéndose allí a los señores [illegible] e hijo y Calderón, quienes son los arrendatarios del campo. Se entregará dentro de los 5 días de efectuado el remate. Títulos perfectos. Informes y planos, 351 San Martín 361. — BRAVO BARROS y Cía.

CAMPO EN LA PAMPA — 310 hectáreas, 37 áreas, 85 centiáreas, en la sección IX, fracción D, parte NE. del lote 9. A quince leguas al Oeste de General Acha. Base, $ 10 la hectárea. Mitad al contado y mitad a uno o dos años de plazo, con garantía hipotecaria y 7 ojo de interés anual por semestres anticipados.
EL MIERCOLES 6 de noviembre a las 3 p. m., en nuestro hall, 351 San Martín 361. Linderos: al Norte, Saturnino Hughes, al Este y Sur, Juan Garat y al Oeste Emilio Carro. Tiene alambrado medianero en el costado Oeste. Está arrendado desde hace 14 años a una misma persona, sin contrato, a razón de $ 1.400 al año, que reputamos muy bueno. En el campo hay un pozo con agua buena. El agua se encuentra a 30 metros. Títulos perfectos. Se visita por General Acha. Informes y planos, 351 San Martín 361. — BRAVO BARROS y Cía. o33

DOS CHACRAS EN ALMIrante Brown. — Judicial. A las puertas de la capital. A 32 y 25 cuadras de la estación Claypole del ferrocarril del Sud y a 40 minutos de Constitución. Dos fracciones de 8 hectáreas, 81 áreas, 35 centiáreas, cada una. Juez doctor Arturo Seeber, secretario doctor Rafael Caputo. Venta ordenada en el juicio seguido en el expediente número 10156. Base, $ 23.602.67 cada chacra.
EL MARTES 29 de octubre, a las 3 p. m., en nuestro hall, 351 San Martín 361.
CHACRA No. 2 — Linderos: al NO., Galigniana; al SO., Aranda; al SE., quinta número 1 y al NE., quinta número 4. Alambrada en el perímetro con 4 hilos lisos y uno de púa. Población con una pieza grande, otra chica, galpón, cocina y corredor. La ocupa Francisco Ledda.
CHACRA No. 7 — Linda al NO. con Garanda; al SE., lote 5 de P. Vasena y quinta 16; al NE., con Irigoyen. Alambrada con siete hilos (incluso uno de púa) por tres costados y por el otro con alambre tejido. Tiene una pieza de material. 8 ojo a cuenta de precio. Comisión, 2 ojo. Informes y planos, 351 San Martín 361. — BRAVO BARROS y Cía. o18

"LA CAROLINA" DE C[illegible] — [illegible]dénas, en Olavarría. Judicial. En el [illegible] de con General Lamadrid. 8.446 hectáreas que comprenden ese conocido y [illegible] establecimiento, divididas en once lotes [illegible] superficies de 353 a 799 hectáreas, [illegible] do en la venta el casco de la estancia [illegible] sus valiosas poblaciones, y con 1.257 hectáreas. A 30 cuadras de la estación [illegible]ñona, a legua y media al Norte de [illegible] Elena, a 4 al SE. de Muñoz y a [illegible] guas al SO. y NE., respectivamente, de [illegible]varría y Laprida (todas estas estaciones del F. C. del Sud). En el centro de los [illegible] partidos del Sur de la provincia. Son [illegible] especialísimas, reconocidas como las mejores de la zona, ya sea para agricultura o para ganadería, con abundancia de pastos tiernos de engorde y agua excelente a poca profundidad. Orden del señor juez doctor César A. Campos, secretario doctor [illegible]to Basavilbaso. Testamentaria de don [illegible]taquio Cárdenas. Bases: $ 196.881 [illegible] sea $ 148 la hectárea, el casco de la estancia y de $ 48.201.36 a $ 109.818.96 [illegible] equivalen de $ 112 a $ 136.67 la hectárea [illegible] demás lotes.
EL LUNES 28 de octubre, a las 3 [illegible] en nuestro hall, 351 San Martín 361. Linderos: al NO., Reynoso; al NE., [illegible] al SE., Durañona y criaderos de N. [illegible] y al SO., Louge Labayen. ALAMBRADO: El campo está alambrado en todo su perímetro y dividido en 27 potreros, con 7 [illegible] postes de quebracho y ñandubay y varillas de hierro. CASCO DE LA ESTANCIA: [illegible]puesto de 1.257 hectáreas. Tiene casa principal, estilo chalet, de material, con hall, sala, comedor, antecomedor, cuatro habitaciones, despensa, cocina y antecocina en la planta baja, cuatro habitaciones y cuarto de baño en la planta alta y sótano. Otra casa con comedor, nueve dormitorios, cuarto de baño, dos despensas, cocina, tres piezas de servicio, cuarto de lavar. Cochera, garage, taller, depósito y tres piezas de servicio. Casa del mayordomo, de material, con tres habitaciones, baño, cocina y despensa. Dos casas para peones, con cocina, [illegible]zas, comedor, cocina y despensa. Galpón de material con boxes de 30m.x15. Otro galpón de madera y cinc con boxes. Dos galpones más con dos piezas cada uno. Gran parque que rodea la casa-habitación, monte de frutales y quinta, con cañerías de agua corriente. Corresponde al casco de la estancia 4 molinos con sus correspondientes tanques australianos, bañadero de ovejas, dos corrales y picadero. OTRAS POBLACIONES Y MEJORAS: El lote número 2 (La Cándida), tiene casa principal con vestíbulo, cinco piezas, baño y cocina, más dos piezas de material, dos galpones, manga con balanza, corrales y brete, monte de frutales y forestales y tres molinos con tanques australianos. Diseminados en el resto del campo hay cinco molinos con sus correspondientes tanques australianos y varios corrales. En Santa Luisa hay facilidades para la inspección. Para [illegible]tarios solicítese en esa localidad una tarjeta en casa de los señores Julio Ramongassié y Hermanos. En el registro gráfico figuran a nombre de Cárdenas. Las escrituras se otorgarán por ante el escribano señor P. Luis Boffi. 8 ojo a cuenta de precio. Comisión [illegible] por ciento. Informes y planos, 351 San Martín 361. — BRAVO BARROS y Cía.

CAMPO EN LA MAGDALEna. — 168 hectáreas, 74 áreas, a legua y media al SO. de la estación Bavio del F. C. del Sud. A una hora de la ciudad de La Plata y a dos de la capital federal. Tierras de primer orden para ganadería, con aguas dulces y pastos riquísimos de mucho engorde. Base, $ 75.000. Mitad al contado y mitad a un año y 8 ojo de interés.
EL MARTES 29 de octubre, a las 3 de la tarde, en nuestro hall, 351 San Martín 361. Linderos: al Norte, Manuela B. de [illegible]quivel; al Sur, F. Tiburcio Bavio; al Este, Elvira B. de Díaz y al Oeste, Josefa B[illegible] de Mendeville. Está alambrado en el perímetro. Arrendado con contrato anual de [illegible]nos 24.90 la hectárea, hasta el 30 de junio de 1920. Es parte de los conocidos campos de Tiburcio Bavio. Se visita por Bavio, [illegible] hay comodidades para la inspección. Títulos perfectos. Informes y planos, 351 San Martín 361. — BRAVO BARROS y Cía.

EN GENERAL SARMIENTO. — 519 hectáreas. Judicial. Lindando con el Talar de Pacheco. En once chacras. Con superficies de 58 a 128 hectáreas. A diez cuadras de la estación Don Torcuato y a 24 cuadras de la de Villa de Mayo (ambas del F. C. C. C.) y próxima a los pueblos de Hurlingham y Muñiz. Tierras de condiciones sobresalientes para quintas de verdura, tambos, granjas o alfalfares, teniendo por otra parte, la proximidad al gran mercado de consumo que [illegible] productos. Juez doctor Uladislao F. Padilla, secretario doctor Jorge Ferrari. Juicio Banco de la Nación Argentina con Alfonso Pacheco. Base, $ 500 la hectárea.
EL LUNES 4 de noviembre, a las 3 de la tarde, en nuestro hall, 351 San Martín 361. Lindan en conjunto con Angel Pacheco, Marcelo y Carlos de Alvear, Campo de Mayo sucesión de Román Pacheco, [illegible] de las Conchas. Las poblaciones y alambrados internos pertenecen a los ocupantes, siendo los alambrados exteriores propiedad de los linderos. Pueden visitarse por Muñiz, donde el cochero Milaraña conoce la fracción en venta. 8 ojo a cuenta de precio. Comisión, 2 ojo. Escrituras por ante el escribano señor Jorge Cruz. Informes y planos, 351 San Martín 361. — BRAVO BARROS y Cía. o30

QUINTAS Y SOLARES EN La Fortuna. Judicial. Provincia de San Luis [illegible] General Pedernera [illegible] Juez doctor Arturo Seeber [illegible] Rafael Caputo. Venta ordenada en el expediente número 10156. Base, [illegible]
EL MARTES 29 de octubre, a las 3 p. m., en nuestro hall, 351 San Martín 361. QUINTAS — Las designadas con los números [illegible] a 378 y 381 a 388 del plano de división de la colonia La Fortuna [illegible] 200 metros por 200 [illegible] hectáreas. Están unidas [illegible] total es de 36 hectáreas. SOLARES — Manzana 61, lote 1 y 2 [illegible] de la estación. Miden en conjunto [illegible] metros por 50. Superficie, 2.500 metros cuadrados. 8 ojo a cuenta de precio. Comisión, 2 ojo. Informes, 351 San Martín 361 — BRAVO BARROS y Cía.

CAMPOS EN NEUQUEN — 5.000 hectáreas en la sección XXXI, fracción A, mitad Norte del lote 3. Tierras fertilísimas, dedicables a la ganadería o agricultura, con abundancia de pastos de engorde y buenas aguadas. Base, $ 4 la hectárea.
EL MIERCOLES 30 de octubre, a las 3 p. m., en nuestro hall, 351 San Martín 361. Linderos: al Este, con J. A. y J. B. Gregorini y al Norte, Sur y Oeste, con campos fiscales poblados. Lo cruzan algunos arroyos con agua permanente durante casi todo el año. Tiene mensura judicial aprobada. Títulos perfectos. Informes y planos, 351 San Martín 361. — BRAVO BARROS y Cía. o28

VARIOS

BOVEDA en la RECOLETA. — En una ubicación excepcional, sobre las diagonales y próxima a la rotonda central del cementerio y al monumento del doctor Alberdi. Base $ 14.000. Mitad al contado y mitad a un año de plazo, con opción a un año más, con garantía hipotecaria y 8 ojo de interés anual por semestres anticipados.
EL MARTES 29 de octubre a las 3 p. m. en nuestro hall, 351 San Martín 361. Corresponde al sobrante adyacente del No. 55, de la sección 3. Superficie 4 metros 56,33, integrados en el subsuelo de la calle. Tiene frente de mármol blanco, puerta de bronce pulido enchapado con cristales, altar de mármol, cruz de mármol y crucifijo de bronce y capacidad para un ataúd grande y otro chico. Subsuelo y sótano con ocho nichos de material y ocho de hierro, osario. Cielos rasos y costados con vitraux. Hermosa esquina. Ha sido construida con materiales seleccionados. Escrituras por ante los escribanos señores Raffo y [illegible] Títulos a perpetuidad. Informes, 351 San Martín 361. — BRAVO BARROS y Cía. o31

Carlos Olmi

JUDICIAL — NECOCHEA — Interesante venta de terrenos centrales y valiosos chalets y edificios en el punto más central de la ciudad balnearia.
EL SABADO 9 de noviembre, a las 4 p. m., en Reconquista 353. Después detalles. Solicítense planos con todos los pormenores, por correo, teléfono o personalmente. — Carlos Olmi, Reconquista 353, U. T. 3390 (Avenida). v20

Angel López

JUDICIAL — EL VAPOR remolcador "13 de Mayo" (antes "Cuervo B. A. P."), anclado en la Boca, a la altura del puente Avellaneda, frente a la calle Almirante Brown y P. Mendoza. Por orden del señor juez federal doctor Saúl M. Escobar, secretaría del doctor C. B. Attwell Ocantos, en el juicio por división de condominio, Genserico Pignocchi y otros contra Viscovich y otros. Tasación, 180.000 pesos. Base las 2|3 partes, o sean $ 120.000. Las máquinas están en perfecto estado, sus calderas en buenas condiciones y el casco en excelente estado de conservación. Visítese el vapor. Los interesados pueden solicitar por correo o personalmente prospectos al martillero, para ver los detalles generales del vapor, cuya caldera desarrolla una fuerza de 320 caballos indicados. Las características son: eslora 26 metros con 50 centésimos; manga 6m65; puntal 2m60. El tonelaje neto es de 46 toneladas 87 centésimos. Se le conoce por el vapor de la Sociedad Práctica del Puerto de la Capital.
EL DOMINGO 27 de octubre, a las 10 de la mañana, sobre el mismo vapor. La correspondiente escritura de transferencia se otorgará por ante el registro del actuario. Exigirá del comprador el 8 por ciento a cuenta de precio y el 4 ojo de mi comisión. Más detalles en los tribunales, secretaría mencionada o al martillero, Almirante Brown 1283, o Avenida de Mayo 976. — Angel López.

Adolfo Bullrich & Cía.

Transferencia de fecha para el remate en "COLONIA ALVEAR"

Y FACILIDADES PARA VISITARLA

El mucho interés evidenciado por las tierras que vamos a subastar en Colonia Alvear, y las muchas solicitudes de informes, que nunca pueden ser tan completos como una revisión personal de las tierras mismas, han dado motivo a la transferencia de la fecha del remate, a fin de que puedan ser inspeccionadas por las numerosas personas que nos han manifestado su propósito de hacerlo.

Y con el mismo pensamiento de facilitar el viaje, la Sociedad Colonia Alvear ha gestionado y obtenido del F. C. O. que expida pasajes de ida y vuelta, desde el 7 al 17 de noviembre, por un costo igual al valor de un pasaje, y 1|4, lo que representa una fuerte economía para las personas que deseen ir a Colonia Alvear, sea desde esta capital o de cualquier otro punto.

A este fin queda postergada la fecha del remate, que tenemos anunciado, siendo la nueva fijada, para realizarse el **JUEVES 21 de NOVIEMBRE** próximo, en nuestra casa.

Nuestros clientes a quienes ofrezca interés esta operación, muy atrayente por cierto, pueden enviarnos su dirección, para remitirles folletos ilustrados o pasar a recogerlos en nuestras oficinas, donde podemos ofrecerles otros informes.

Adolfo Bullrich y Cía.

Carlos Piazza

EN BELGRANO — PROPIEDAD con amplio terreno, Republiquetas 2133, casi esq. Cuba, con eléctrico. Base, $ 4.000 ... adoquinado pago. Mide 20x43 varas; su edificio consta de una pieza al frente con ventana, 2 piezas grandes, 1 chica, cocina, y un galponcito, galería, patio baldosas. En barrio de edificación moderna, y dista 300 m. de la Av. Cabildo y estación del F. C. C. A. Más datos, B. Mitre 519.
EL DOMINGO 27 de octubre a las 4. v27

CEMENTERIO DEL NORTE —Bóveda nueva, con frente de granito. Base $ 10.000. A perpetuidad. Edificada en los lotes 2 y 3 y sobrante ... núm. 74 ... 17. Mide metros 1.60 de frente por ...50 y 3.10 contrafrente; total 4.273 m. cuadrados. Su construcción sólida. Tiene frente de granito con cruz, zócalos y contramarcos ilustrados, Vitraux, Altar de mármol con un crucifijo de bronce y cruz mármol, 18 catres incluso altar. Está próxima a la entrada y panteón de Sarmiento, Avellaneda y Cranwell. Visítese. Preguntar por Santiago. El remate se efectuará en mi salón de ventas, Av. de Mayo 686, piso 1o.
EL MARTES 29 de octubre a las 4. Más datos, al martillero, B. Mitre 519. o24

José A. Cevedo

HOY
ENTRE RIOS
269 - 271 - 273 y 275

ENTRE ALSINA Y MORENO
La situación más codiciada de la ciudad. Edificio en planta baja, y dos pisos altos, que aunque antiguo, produce una renta del 8 ojo anual, la que puede aumentar hasta el 17 ojo, si se refacciona.
ENTRE RIOS 269 y 275. Locales de negocio. Entre Ríos 271, entrada, escalera de madera, al primer piso, que consta de 5 habitaciones, gran balcón, cocina, etc. Entre Ríos 273, entrada independiente al segundo piso que es igual al primero. Buena renta. Posición inmejorable.
HOY a las 4 p. m. en la misma. Base pesos 41.000. Reconoce una hipoteca de pesos 35.000 al 8 ojo, que es renovable. Seña 8 ojo. Comisión 2 por ciento. Más datos, Sarmiento 459. 1p

EN BELGRANO, CON CEDULAS. Petit Hotel, Bebedero 2909, casi esquina Crámer, construcción moderna, edificio compuesto de dos salas, comedor, dormitorio, cocina, etc., en la planta baja y cinco dormitorios, baño, etc., en los altos.
HOY a las 2.30, en la misma. Base pesos 18.333 con 15.000 cédulas. Quiere decir que con 1.683 pesos al contado, puede comprarse. Seña 8 ojo. Comisión 2 ojo. Datos, Sarmiento 459. 1p

JUDICIAL — PAMPA 4120
Base, pesos 12.161.76. Juez doctor Campos, secretaría Basavilbaso. Juicio Banco Municipal con García Aparicio. Del total de la venta se dará la mitad en hipoteca al 8 ojo. Datos, Sarmiento 459.
HOY a las 2 p. m. en la misma. 1p

Luis P. Piragine

REMATE JUDICIAL — 3950 hectáreas, 6 áreas y 68 centiáreas del campo denominado Capitamini, paraje Cañ-Guazú, en la 3a. sección del departamento de Mercedes. El mejor campo de la provincia por su ubicación (sobre el Río Corrientes), así como por su extensión y calidad de sus tierras y pastos, a corta distancia de las estaciones Chavarría y Yofre del F. C. Nord Este Argentino. Venderé en mi casa de remates, calle San Juan núm. 829.
EL JUEVES 31 del corriente mes, a las 4 de la tarde, con la ínfima base de $ 30 m|n la hectárea, de acuerdo con el siguiente Edicto: Por resolución del señor juez en lo civil y comercial de la segunda nominación, encargado interinamente del de la primera, doctor Héctor Frogoni, se hace saber que previa publicación del presente, durante quince días en el "Boletín Oficial" y fijación de carteles en los sitios públicos de costumbre y juzgado de paz de Mercedes, se procederá por el martillero nombrado, señor Luis P. Piragine, a la venta en pública subasta del siguiente inmueble embargado a los sucesores de don Manuel Bejarano en la ejecución que le sigue el Banco Francés del Río de la Plata, sobre cobro de un crédito hipotecario: Un campo ubicado en la 3a. sección del Departamento de Mercedes, de esta provincia, paraje denominado Cañ-Guazú, con una superficie de tres mil novecientas cincuenta hectáreas, seis áreas y sesenta y ocho centiáreas, lindante: al Norte, con el río Corrientes; al Este, Estanislada Zaracho, Celina T. de Ramayon y herederos de José Paredes; al Sur, con más campo de la sucesión demandada y herederos de Vargas y Paredes y Cleofe B. de Barrientos, y al Oeste, con campo de los sucesores de Bejarano y la misma señora Barrientos; tasado a treinta pesos la hectárea, o sea la suma de ciento diez y ocho mil quinientos diez y nueve pesos con noventa y ocho centavos nacionales, no debiendo admitirse posturas que no alcancen a las dos terceras partes de su tasación. El martillero designará el local, día y hora en que tendrá lugar el acto del remate.—Corrientes, octubre 9 de 1918.—Eduardo Márquez, secretario.—Comisión 2 ojo en el acto del remate y seña 8 ojo. Por carteles, planos y demás datos, a mi casa de remates, San Juan 829, o a mi escritorio, Catamarca 762.—Corrientes, octubre 10 de 1918.—Luis P. Piragine, martillero matriculado. v28

V. López Osornio y Cía.

3488 Independencia 3488. U. T. 1603 Mitre

HOY
EN VILLA LUGANO

FRENTE A LA ESTACION del F. C., calle Sin Nombre 5704, la mejor ubicación de esta importante villa, formando esquina. Base $ 3.500, de cuya suma se deducirá una hipoteca de $ 2.000 que vence en mayo de 1919 al 8 ojo de interés y que podrá continuarse.
HOY DOMINGO 27 de octubre a las 3.30 p. m., en la misma propiedad. Terreno de 11.31 vs. de frente por 20.70 vs de fondo. Edificio: 2 habitaciones, cuarto de baño, cocina, w. c., etc., corredor, piso de mosaicos; cielos rasos de yeso, pisos pino tea, carpintería de cedro, etc. Puede visitarse. Mayores informes a nuestras oficinas, de 1 a 3 y de 8 a 10 p. m. Seña 8 ojo del precio, 2 ojo de comisión. o21

C. S. VITON & CO.

REMATES Y COMISIONES
FLORIDA 126 — BUENOS AIRES — U. T. 2996, AV.

PETIT-HOTEL
CON FACILIDADES DE PAGO
Calle Vicente López 1651, entre Montevideo y Rodríguez Peña, a media cuadra de la plaza Vicente López y una de Callao, con tranvías en todas direcciones.
Edificio de primer orden, construído con materiales de la mejor calidad, sobre un terreno de 7.79 metros de frente por 33.55 metros de fondo. Ad-corpus.
PLANTA BAJA: Consta de sala, dos halls, comedor, antecomedor, 3 dormitorios, baño, cocina, pasaje subterráneo para el servicio, patio, etc.
PLANTA ALTA: hall, 7 dormitorios, 2 baños, ropero, galería, dos piezas de servicio, etc.
Luz eléctrica y gas en toda la casa, aguas corrientes, cloacas, baños con instalaciones de agua fría y caliente, pisos de parquet, cocina económica y demás comodidades.
Venderemos en el patio de nuestra casa, Florida 126.
EL MARTES 12 DE NOVIEMBRE A LAS 3 p. m.
Con la ínfima base de 70.000 $ m|n
Pagaderos la mitad al contado y el resto a 1 año de plazo con el 7 ojo de interés.
Títulos perfectos a disposición de los interesados. Comisión, 2 ojo a cargo del comprador. Planos y más datos a nuestro escritorio. Florida 126.
La casa está alquilada con contrato antiguo hasta el 15 de agosto del año próximo a razón de $ 350 mensuales.
La casa puede visitarse de 3 a 4 p. m. para lo que se deberá solicitar previamente autorización en nuestro escritorio.

TERRENOS CON EDIFICIO ANTIGUO.—Espléndidos lotes excepcionalmente ubicados, especiales para levantar nuevas propiedades, por sus dimensiones únicas en la actualidad en radios centrales.
CON FACILIDADES DE PAGO
Calles Chile 1420|1450 y S. José 713|743
Venderemos en n. patio, Florida 126
EL MARTES 12 DE NOVIEMBRE A LAS 3 p. m.
De acuerdo con el siguiente detalle.
LOTE 1. Con frente a la calle San José, 10.54 varas por 50 de fondo.
LOTE 2: Con frente a la calle San José, 11.54 varas por 38.38 de fondo.
LOTE 3. Con frente a la calle San José, 13.85 varas por 35.53 de fondo.
LOTE 4. Con frente a la calle Chile, 13.85 varas por 28.93 de fondo.
LOTE 5. Con frente a la calle Chile, 10.61 varas por 40.46.
BASE DE VENTA $ 40 LA VARA pagaderos la mitad al contado y el resto a un año de plazo con el 7 ojo de interés.
Comisión, 2 ojo, a cargo del comprador.
Planos y demás datos a n. escritorio, Florida 126. v27

C. S. VITON & Co.

REMATES Y COMISIONES
Escritorio Central: BUENOS AIRES, Florida 126, U. T. 2996 Avenida

LAS CHACRAS DE CITY BELL

308 HECTAREAS, 22 áreas y [illegible] centiáreas, divididas en 34 lotes de 5 a [illegible] hectáreas cada uno, que forman parte de la "Estancia Grande" de Bell, sobre las estaciones City Bell y Villa Elisa, a 45 minutos de la capital, con más de 70 trenes diarios. A pocas cuadras del camino pavimentado de La Plata a Avellaneda y sobre [illegible] de automóviles. Campos fertilísimos, aptos para cualquier clase de explotación intensiva, especialmente para chacras, quintas, granjas, tambos, etc. Agua de primera calidad entre [illegible] metros de profundidad. Ubicación [illegible] donde ya no quedan más fracciones como éstas para vender y de gran porvenir como centro productivo. Venderemos en el patio de nuestra casa, Florida 126.
EL JUEVES 7 de noviembre, a las 3 p. m., con las bases de $ 210 a $ 300 según lotes y conforme se especificará en el acto de la venta. Entrega inmediata por el ingeniero Esteban Panelo, estando todos los lotes perfectamente amojonados y mensurados. Escrituración dentro de 30 días de la venta. Comisión 2 ojo a cargo del comprador. Seña, 8 ojo a cuenta de precio. Planos y demás datos a nuestro escritorio central, Florida 126. o20

Banco Hipotecario Nacional

25 DE MAYO 245
CONDICIONES GENERALES DE LOS REMATES
1.o—Los remates están sujetos a la aprobación del Directorio dentro de los quince días de efectuados y se hacen por cuenta del deudor, con sujeción a las leyes números 8172 y 9155.
2.o—El comprador podrá continuar con la hipoteca que reconoce la propiedad abonando la diferencia entre la deuda actual y el precio de compra.
3.o—Todo comprador abonará en efectivo, al firmar el boleto, el 8 ojo de seña y el 2 ojo de comisión.
4.o—Los títulos de propiedad pueden ser revisados en el archivo del Banco antes del remate.
5.o—Por mayores informes, pídanse a las oficinas del Banco.

REMATES A EFECTUARSE
CAPITAL

EL DOMINGO 27 DE OCTUBRE. En la misma a las 3 p. m. Casa Nazca No. 3129. Mide 8 m. 66 por 39 m. 33 y 39 m. 33. Ad-corpus, Con 4 piezas 2 más en altos y dependencias.
N.o H.o 19.789. 1ra. Base $ 10.500. Hipoteca $ 10.000. Deuda $ 9.437. o13

EL DOMINGO 27 de octubre En la misma a las 3.30 p. m. Casa, Camarones No. 2233. Mide 8 m. 66 x 53 m. Con 5 piezas y dependencias
No. H.o 9.988. 6 ojo. Base $ 9.800. Hipoteca $ 7.500. Deuda $ 6.566. —LA PRENSA, octubre 13. o13

EL MARTES 29 DE OCTUBRE En su local a las 3 p. m. Gran stud, calle Blandengues números 1842|50|00, esquina Sucre número 1546. Mide 65m346 por 56m45. Con 6 piezas: 24 boxes; 2 depósitos, 1 cochera, 2 caballerizas y dependencias.
N.o H.o 20.784. 1.a. Base pesos 74.000. Hipoteca pesos 50.000. Deuda pesos 47.135. o15

EL 29 de octubre. En su local a las 3 p. m. Casa, Bacacay números 3413|15, Mide: 8m66, por 32m03. Ad corpus. Consta de planta baja, con 4 piezas y 1 más de servicio y planta alta, con 5 piezas. Dependencias en ambas plantas.
N.o H.o 14.205. 6 ojo. Base pesos 19.700. Hipoteca pesos 15.000. Deuda pesos 13.529. o15

EL 30 de octubre. En su local a las 3 p. m. Terreno, Murguiondo s|n. entre Tapalqué y Areco. Mide: 3m66 al NE. por 34m35 al SE.; 35m20 al NO. y 8m70 de contrafrente. Deuda por afirmado a cargo del comprador pesos 1.137.40 m|n.
N.o H.o 3.757. Serie préstamos convertidos, leyes 2842 y 8172. Base pesos 1.350. Hipoteca pesos 300. Deuda pesos 262. o15

EL MIERCOLES 30 DE OCTUBRE en su local, a las 3 p. m.
CASA MEXICO No. 3064|66|68. — Mide 9m26 de frente por 44 m. de fondo y 9m90 de contrafrente. Se compone de 3 departamentos, constando el primero de sala-negocio y una pieza; el segundo de 2 piezas y el tercero de 3 piezas y un galpón. Todos con dependencias. No. Ho. 6.397, 6 ojo, Base, $ 16.100. Hipoteca, $ 15.000. Deuda, pesos 13.489. o15

CASA AZCUENAGA No. 1571. — Mide 7m794 de frente por 26m98 al NE. y 23m383 al SO. Con 6 piezas, 1 más de servicio y dependencias. No. Ho. 425, 6 ojo. Base, pesos 18.200. Hipoteca, $ 15.000. Deuda. pesos 13.244. o16

CASA SIMBRON No. 3285. — Mide 17m32 por 38m05. Con 4 piezas y dependencias. No. Ho. 2.248, 6 ojo. Base, $ 8.400. Hipoteca, $ 7.500. Deuda. $ 6.684.—LA PRENSA, octubre 15 de 1918. o16

EL DOMINGO 3 DE Novbre. En la misma a las 3.30 p. m. Casa, Montes No. 3883. Mide: 8 m. 66 x 26 m. 93 al N. E. y 25 m. 72 al S. O. Ad-corpus. Con 2 piezas y dependencias. a las 3.30 p. m. Casa, Montes No. 3883. Mide: 8 m. 66x26 m. 93 al N. E. y 25 m. 72 al S. O. Ad-corpus. Con 2 piezas y dependencias.
N.o H.o 11.256. 6 ojo. Base $ 2.600. Hipoteca $ 2.000. Deuda $ 1.820. o30

EL MARTES 5 DE noviembre En su local a las 3 p. m. Casa Tucumán 739. Mide 8m66 por 60m18. Ad corpus. Con 7 piezas, 5 más en altos, 2 de servicio y dependencias. No. Ho. 11.307, 6 ojo. Base $ 119.000. Hipoteca $ 95.000. Deuda $ 88.884.—Octubre 22.

El 5 de noviembre, en su local, a las 3 p. m. 2 casas Arce 275|67 esquina Arévalo 2833. Mide 37m84 por 26m38. Ad corpus. Con 3 piezas y dependencias cada casa y un galpón por Arévalo. No. Ho. 20.155. 1ra. Base $ 17.500. Hipoteca $ 14.000. Deuda, $ 13.104. o22

EL MIERCOLES 6 DE NOviembre en su local a las 3 p. m. Casa Federico Lacroze 3347|9. Mide 10m95 por 50 mts. y 9m95 en el contrafrente. Con 4 piezas y dependencias. No. Ho. 30.156 L. Base $ 4.600. Hipoteca 4.000 $. Deuda $ 3.427. —Octubre 23.

El 6 de noviembre en su local a las 3 p. m. Casa Arengreen 1373|85, Mide 8m66 por 28m67. Con negocio, 3 piezas, galpón y dependencias. No. Ho. 257, 6 ojo. Base pesos 7.000. Hipoteca $ 6.000. Deuda 5.298 pesos.

El 6 de noviembre en su local a las 3 p. m. Casa Culpina 673. Mide 8m66 por 35m14 al N. y 32m34 al S. Con 5 piezas y dependencias. No. Ho. 11.296. 6 ojo. Base, pesos 7.900 Hipoteca $ 7.500. Deuda, pesos 6.860. o23

EL DOMINGO 10 DE NOviembre. En la misma a las 3 p. m. Casa Itaquí No. 1033. Mide: 8 m. 66 x 33 m. 90. Ad-corpus. Con 4 piezas y dependencias
N.o H.o 4.124. 6 ojo. Base $ 3.000 Hipoteca $ 3.000. Deuda $ 2.674. o27

EL DOMINGO 10 de noviembre. En la misma a las 4 p. m. Casa, Tayuna No. 2175. Mide: 8 m. 66 x 30 m. 31 Con 5 piezas, galería y dependencias.
N.o H.o 1.910. 6 ojo. Base $ 6.[illegible] Hipoteca $ 6.700. Deuda $ 5.916. o27

EL DOMINGO 10 de noviembre. En la misma a las 4 y 30 p. m Casa Olazábal No. 3082. Mide: 8 m. 66 x 30 m. [illegible] Ad-corpus. Con 3 piezas, 1 más de servicio y dependencias.
N.o H.o 11.499. 6 ojo. Base $ [illegible] Hipoteca $ 8.000 Deuda. $ 7.317.—LA PRENSA. octubre 27 de 1918. o27

SUCURSAL LA PLATA

CASA EN LA CIUDAD DE Chivilcoy, calle Lavalle esq. San Martín s|n., en el local de la sucursal del Banco de la Nación Argentina de dicha ciudad
EL DIA 27 de octubre, a las 11 a. m., edificada en terreno de 25.98 mts de frente al NE., calle Lavalle, por 32m[illegible] m|n. de fondo, calle San Martín, Conteniendo 3 salones, 3 habitaciones y demás dependencias.
Nº Hº 570|2786, serie 6 ojo. Base pesos 19.000. Hipoteca $ 5.000. Deuda actual pesos 4.455.960.—LA PRENSA, [illegible] de octubre de 1918. o13

CASA EN LA CIUDAD DE La Plata, calle 5[illegible] número 460, en su sucursal La Plata.
EL DIA 6 de noviembre a las [illegible] p. m., edificada en terreno de 10 metros de frente por 34.16 metros de fondo. Conteniendo 7 habitaciones y demás dependencias. No. Ho. 2744|19039, serie 6 ojo. Base. $ 6.500 Hipoteca, $ 5.000. Deuda actual, $ 4.679:805.—LA PRENSA, 23 de octubre de 1918. o23

CASA EN LA CIUDAD DE Bahía Blanca, calle O'Higgins No. 24 al 32, en su sucursal Bahía Blanca.
EL DIA 6 de noviembre, a las 2 p. m., edificada en terreno de 19.31 m. de frente al NO. por 60.62 metros de fondo. El edificio consta de subsuelo, dos sótanos, planta baja y dos altas, la planta baja contiene dos salones con dependencias cada uno; el primer piso, un salón y habitaciones y dependencias y el segundo piso 39 piezas y dependencias. La deuda por construcción de afirmado es a cargo del comprador desde la aprobación del remate. No. Ho. 3179|9688, serie L. Base $ 197.000. Hipoteca, $ 180.000. Deuda actual pesos 154.191.163.—LA PRENSA, [illegible] octubre de 1918. o23

QUINTA UBICADA EN EL ejido de la ciudad de La Plata, en su sucursal La Plata.
EL DIA [illegible] de noviembre, a las [illegible] p. m., señalada en el plano oficial con los números 29, 30, 62 y 61, sección [illegible], compuesta de una superficie de 8 hectáreas, [illegible] y 64 centiáreas, lindando: al N., [illegible] 31, 32, 61 y 60; al NE. M. Bagnet, [illegible] al SE. terreno [illegible] No. Ho. 4254|[illegible] L. Base $ 4.600 Hipoteca, $ [illegible] Deuda actual, $ 3.495.502. LA PRENSA, [illegible] de octubre de 1918.

CASA EN LA CIUDAD DE La Plata, calle 60 número 1613, en su sucursal La Plata.
EL DIA 6 de noviembre, a las [illegible] p. m., edificada en terreno de 10 metros de frente al SE, por 60 metros de fondo, conteniendo dos habitaciones y demás dependencias. La deuda que reconozca esta propiedad por construcción de afirmado es por cuenta del comprador como asimismo la de cloacas de $ 2.485.39, la que puede ser abonada en 58 trimestres de $ 81.60 c|u. No. Ho. 2060|13559, serie 6 ojo. Base, $ 5.800. Hipoteca, pesos 3.000. Deuda actual, $ 2.785.33. LA PRENSA, 23 de octubre de 1918. o23

CASA EN LA CIUDAD DE La Plata, calle 47 número 482, en su sucursal La Plata.
EL DIA 6 de noviembre, a las [illegible] p. m., edificada en terreno de 10 metros de frente por 40 metros de fondo, conteniendo 10 habitaciones y demás dependencias. La deuda por construcción de cloacas a cargo del comprador es de $ 2.904.68 y puede ser abonada en 64 trimestres de $ 87.90 c|u. incluídos los intereses. No. Ho. 2821|25064, serie K. Base, $ 12.600. Hipoteca, pesos 8.500. Deuda actual, $ 7.125:166.—LA PRENSA, 23 de octubre de 1918. o23

CAMPO UBICADO EN EL partido de Lincoln, en el local de la sucursal del Banco de la Nación Argentina, en dicha localidad.
EL DIA 10 de noviembre a las 9 a. m., compuesto de una superficie de 105 hectáreas, 25 áreas y 87 centiáreas, distante como 8 kilómetros de la estación Las Toscas y 6 km. de Martínez de Hoz (F. C. O.) y se designa en un plano especial como lote No. 9, lindando: al N. E. lote 10; al S. E., calle en medio, lote 19; al S. O., lote 8 y al N. O., R. Peterson.
N.o H.o 2698|27613. Serie K. Base $ 4.800. Hipoteca $ 4.100. Deuda actual $ 3.436:645. —LA PRENSA, octubre 27 de 1918. o27

SUCURSAL PARANA

CAMPO UBICADO EN EL ejido de la ciudad de Rosario Tala, departamento del mismo nombre, en el local de la sucursal del Banco de la Nación Argentina, en dicha ciudad
EL DIA 27 de octubre, a las 10 a. m., compuesto de 259 hectáreas, 22 áreas y 67 centiáreas, lindando al N., Bulevar Nacional; al S., M. Díaz (hoy J. Fernández y herederos de E. Spangenberg); al E., río Gualeguay, y al O., L. Cechini.
Nº Hº 157|19582, serie 6 o.o. Base, pesos 20.000. Hipoteca $ 15.000. Deuda actual. $ 13.718:526.—LA PRENSA, 13 de octubre de 1918. o13

SUCURSAL SAN LUIS

CAMPO UBICADO EN EL partido del Tala, departamento de La Capital, lugar denominado Las Terneras, en su local, calle 25 de Mayo número 245 (capital federal).
EL DIA 29 de octubre, a las 3 p. m., distante como a 14 kilómetros de las estaciones Casador y La Seña, F. C. P., con superficie de 10.980 hectáreas, 37 áreas, según títulos y según plano existente en la sucursal firmado por el agrimensor señor E. O. Campbell, la superficie es de 10.951 hectáreas, 89 áreas y 15 centiáreas, por lo que se entiende que estas medidas son con lo más o menos que resulte dentro de los linderos siguientes: al N., V. F. Gatica y señores Jofré; al S., Pastor Hno., al E., Colonia Santa Virginia y señora Echandi y al O., F. Adaro.
N.o H.o 288|21375. 2.a ley número 9155, 1.a serie. Base pesos 122.000. Hipoteca pesos 118.000, Deuda actual pesos 111.286:311. —LA PRENSA 15 de octubre de 1918. o15

CASA EN LA CIUDAD DE Mercedes, calle Santiago del Estero, s|n., en su sucursal San Luis.
EL DIA 29 de octubre, a las 10 a. m., edificada en terreno que mide 21.65 metros de frente por 43.80 metros de fondo, lo que hace una superficie total de 937m4450 cm. cds., conteniendo dos habitaciones y demás dependencias. Límites: al N., calle Santiago del Estero y por los otros tres rumbos con propiedad de S. Lucero, hoy por el S. y E., P. Frigeri y O., R. Guevara.
N.o H.o 268|20663, 2.a ley número 9155, 1.a serie. Base pesos 4.000. Hipoteca pesos 3.500. Deuda actual pesos 3.299:382.—LA PRENSA 15 de octubre de 1918. o15

CAMPO UBICADO EN EL departamento La Capital, partido de Los Chosmes, lugar denominado Las Guasquitas, en su sucursal San Luis.
EL DIA 30 de octubre a las 10 a. m. compuesto de una superficie de 839 hectáreas, 94 áreas y 72 centiáreas, lindando: al N., P. Lucero; al S. A. Lucero, hoy P. Amarante Lucero y Hnos., al E. J. Lassalle, y al O., río Desaguadero.
N.o H.o 266|20711. 2.a ley número 9155, 1.a serie. Base pesos 3.900. Hipoteca pesos 2.700. Deuda actual, pesos 2.545:238.—LA PRENSA 16 de octubre de 1918. o16

CAMPO UBICADO EN EL departamento de Ayacucho, partido de Las Salinas, lugar denominado Santa Rita, en su sucursal San Luis, el día 4 de noviembre, a las 10 a. m., compuesto de una superficie de 3.601 hectáreas, 68 áreas y 58 centiáreas, lindando: al N., M. Bustos, al S., sucesores de E. Laborda y F. Barbosa, al E. sucesores de E. Laborda y al O., L. O. de Alcaras.
No. Ho. 31|2970, serie 6 ojo. Base 20.000 pesos. Hipoteca $ 16.000. Deuda actual $ 14.259.078.—LA PRENSA 21 de octubre de 1918. o21

CASA EN LA CIUDAD DE San Luis, ubicada en la calle 25 de Mayo esquina Gral. Mitre, en su sucursal San Luis.
EL DIA 5 de noviembre, a las 10 a. m., edificada en terreno 40 m. de E. a O., por 93 m. de fondo en el S., formando una superficie total de 3.720 m. c. Conteniendo 8 habitaciones y dependencias, lindando: al N. calle 25 de Mayo; al S. y E., A. I. Berrondo, y al O., calle Gral. Mitre.—N.o H.o 133|12976. Serie 6 ojo. Base, $ 7.600. Hipoteca, $ 6.000. Deuda actual, $ 5.487:410. —LA PRENSA, 22 de octubre de 1918. o22

CAMPO UBICADO EN EL departamento de Ayacucho, partido de San Francisco, lugar denominado Pampa Grande, antes Pozo del Barrial, en su local calle 25 de Mayo No. 245 (capital federal)
EL DIA 5 de noviembre a las 3 p. m. compuesto de una superficie de 2.475 hectáreas, 98 áreas y 94 centiáreas, según títulos y según plano existente en la sucursal, firmado por el agrimensor señor A. B. Muñoz, 2.462 hectáreas, 21 áreas y 28 centiáreas, por lo que se entiende que estas medidas son con lo más o menos que resulte dentro de los siguientes linderos: al N., herederos de Z. Concha; al E., C. Sarmiento, M. A. y J. Agüero, P. Camargo y herederos de Concha; al S., J. L. Gatica, y al O., T. Camargo y F. Pérez.—No. Ho. 195|17.103, serie 6 ojo, Base, $ 13.300. Hipoteca $ 12.000. Deuda actual $ 10.694:305.—LA PRENSA, 22 de octubre de 1918. o22

CAMPO UBICADO EN EL partido del Tala, departamento de la capital, en su sucursal San Luis,
EL DIA 8 de noviembre, a las 10 a. m., compuesto de una superficie de 911 hectáreas, 19 áreas y 60 centiáreas, lindando al N., J. Romanella; al S., M. Z. de Poblet; al E. cerro del Tala, y al O., F. Vizzari. No Ho. 59|5196, serie 6 ojo. Base $ 12.300. Hipoteca $ 10.000 Deuda actual 8.992:156 $ o25

SUCURSAL LA RIOJA

CASA EN LA CIUDAD DE La Rioja, ubicada en la esquina N. E. de las calles Cuyo y Córdoba, sobre la plaza 9 de Julio, en su sucursal La Rioja.
EL DIA 4 de noviembre a las 10 a. m., edificada en terreno de 36.20 m de frente sobre la primera calle por 11.60 m sobre la segunda, conteniendo 10 habitaciones y demás dependencias, lindando: al N. Testamentaría Falconi, O. y S. con las calles nombradas respectivamente y al E. con Francisca T. de Carmona.
No. Ho. 137|23653, serie L. Base, $ 6.100. Hipoteca, $ 4.000. Deuda actual $ 3.497:663. —LA PRENSA, 21 de octubre de 1918. o21

SUCURSAL MENDOZA

A REQUERIMIENTO judicial Una finca ubicada en el departamento San Rafael, distrito Malvinas, en su sucursal. Mendoza.
EL DIA 30 de octubre, a las 2 p. m., con superficie de 200 hectáreas, de terreno cultivado y cultivable. La propiedad tiene derecho definitivo de agua para toda su extensión y riega por el canal Perrone derivado del río Atuel; lindando: al N., C. Jensen, al S. J. A. Zapata; al E., Testamentaría de S. Quiroga y O., sucesión de Li[illegible], los tres primeros rumbos calles en medio.
N.o H.o 277|10725. Serie 6 ojo Base pesos 48.000 Hipoteca pesos 30.000. Deuda actual pesos 27.437.051.—LA PRENSA 16 de octubre de 1918. o16

FINCA EN EL DEPARTAmento de San Rafael, distrito El Cerrito, a 4 kilómetros al NE. de la estación Cuadro Nacional, F. C. B. A. P., en su sucursal Mendoza
EL DIA 31 de octubre, a las 3 p. m., con superficie de 133 hectáreas, 9.011,64 metros cuadrados con viña francesa y potreros alfalfados: contiene casa-habitación y otra para contratistas. La propiedad tiene derecho definitivo de agua para 133 hectáreas 4325 metros cuadrados y riega por el canal Pávez, derivado del río Diamante, limita, al N., G. Olceso; al S., P. Andreoni, A. Castiglioni, Herving y Hanning y A. Bergami; al E., O. R. Sutor y al O., calle pública frente a H. Simonet y R. Arias. No. Ho. 417|14162, serie 6 ojo. Base, pesos 118.000, Hipoteca, $ 80.000, Deuda actual, pesos 73.752.884.—LA PRENSA 17 de octubre de 1918. o17

FINCA EN EL DEPARTAmento Las Heras, distrito Jocolí. En su sucursal Mendoza.
EL DIA 4 DE NOVIEMBRE, a las 9 a. m., con superficie de 100 hectáreas de terreno inculto, lindando: al N., lote O, del plano existente en esa sucursal, al S., lote M al E. M. Hoyos y al O., lote H.
No. Ho. 736|29052, lote N, serie K. Base, $ 2.900. Hipoteca, $ 2.000. Deuda actual $ 1.628.422. — LA PRENSA, 21 de octubre de 1918. o21

FINCA EN EL DEPARTAmento Las Heras, distrito Jocolí, en su sucursal Mendoza.
EL DIA 4 de noviembre a las 9.30 a. m., con superficie de 100 hectáreas de terreno inculto, lindando: al N., lote Q.; del plano existente en esa sucursal, al S., lote O, al E. M. Hoyos y al O., lote J.
No. Ho. 788|29054, lote P, serie K. Base, $ 2.900. Hipoteca, $ 2.000. Deuda actual, $ 1.658.422. — LA PRENSA, octubre 21 de 1918. o21

FINCA UBICADA EN EL departamento Las Heras, distrito Jocolí, en su sucursal Mendoza.
EL DIA 4 de noviembre a las 10 a. m. con superficie de 100 hectáreas de terreno inculto, lindando: al N., lote R. del plano existente en esa sucursal, al S. lote P. al E. M. Hoyos y al O., lote K.
No. Ho. 739|29055, lote Q, serie K. Base, $ 2.900. Hipoteca, $ 2.000. Deuda actual, $ 1.658:423. — LA PRENSA, 21 de octubre de 1918. o21

SUCURSAL CORDOBA

CAMPO UBICADO EN EL lugar denominado Chaján, pedanía Tres de Febrero, departamento Río Cuarto, en su sucursal Córdoba.
EL DIA 5 de noviembre, a las 2 p. m., compuesto de una superficie de 1200 hectáreas, lindando: al N., L. González; al S. E. con terrenos de Voges y Eckell y camino a Chaján; al E., P. Videla y al O., sucesores de J. Pistolietti.—N.o H.o 66|3888. Serie 6 ojo. Base, $ 47.500. Hipoteca, $ 40.000. Deuda actual, $ 38.[illegible] —LA PRENSA, 23 de octubre de 1918. o23

SEIS LOTES DE CAMPO, ubicados en la pedanía San Martín, departamento Unión, en su sucursal Córdoba.
EL DIA 6 de noviembre, a las 3 p. m., los cuales son parte del establecimiento denominado La Alicia, a saber:
No. Ho. 311|14657, lote 1. Superficie 113 hectáreas, 6.462 m. c. Hipoteca, $ 8.000. Deuda actual, $ 7.836:244. Base de venta, pesos 11.400.
No. Ho. 312|14658, lote 2. Superficie 113 hectáreas, 7.403 m. c. Hipoteca, 8.000 $. Deuda actual, $ 7.375:288. Base de venta, pesos 10.700.
No. Ho. 313|14659, lote 3. Superficie 114 hectáreas, 1.217 m. c. Hipoteca, $ 8.000. Deuda actual, $ 7.836:244. Base de venta, pesos 11.400.
No. Ho. 320|14666, lote 10. Superficie 113 hectáreas, 8.882 m. c. Hipoteca, $ 8.000. Deuda actual, $ 7.836:244. Base de venta pesos 11.400.
No. Ho. 321|14667, lote 11. Superficie 113 hectáreas, 8.322 m. c. Hipoteca, $ 8.000. Deuda actual, $ 7.375:288. Base de venta, pesos 10.700.
No. Ho. 322|14668, lote 12. Superficie 113 hectáreas, 8.133 m. c. Hipoteca, $ 8.000. Deuda actual, $ 7.836:244. Base de venta, pesos 11.400.
Con los linderos que se establecen en el plano confeccionado para esta venta y al cual deberán sujetar sus ofertas los compradores.—No. Ho. 311|14657 y otros, serie 6 ojo.—LA PRENSA 23 de octubre de 1918. o23

SUCURSAL TUCUMAN

CHACRA UBICADA EN EL lugar de la Cruz Alta, departamento del mismo nombre, en su sucursal Tucumán
EL DIA 6 de noviembre, a las 10 a. m., compuesto de 35 hectáreas, lindando: al N., M. Avila; al E. María López; al S., F. Rodríguez; y al O. terrenos de la Costa. No. Ho. 117|7105, serie E. Base, $ 2.500. Hipoteca, $ 3.000. Deuda actual, $ 461:227. —LA PRENSA 23 de octubre de 1918. o23

TERRENO UBICADO en EL lugar denominado "Alderetes", departamento de Cruz Alta, en su sucursal Tucumán.
EL DIA 7 de noviembre a las 10 a. m., compuesto de 239 mts. de frente por 2.875 mts. de fondo lindando: al N., J. Mendilaharzu; al S., F. Mendilaharzu; al E. y O., calles públicas. No. Ho. 118|7106, serie E. Base $ 2.500. Hipoteca $ 3.000. Deuda actual $ 276.736.—LA PRENSA 24 de octubre de 1918. o24

TERRITORIO NACIONAL DEL NEUQUEN

EN EL LOCAL DE su agencia en Neuquén.
EL MIERCOLES 30 de octubre a las 3 p. m. Dos fracciones de campo, situadas en el Territorio Nacional del Neuquén, sección XXIV, con superficie de 3.700 hectáreas. 1.a fracción, parte SE. del lote número 3, compuesta de 2.100 hectáreas y linda: al NE., con el lote 2, al SE. con el Río Limay; al SO. con el lote 6 y al NO. con terrenos del lote 3, todos de la misma sección XXIV. 2.a fracción parte SE. del lote número 2, compuesta de 1.600 hectáreas, y linda: al NE. con el lote 31, de la sección XVII; al SE con el Río Limay; al SO. con el lote 3 y al NO con tierras del mismo lote 2, ambos de la sección XXIV.
N.o H.o 1.542. 6 ojo. Base de venta pesos 16.500. Hipoteca pesos 15.000. Deuda pesos 13.244. o16

TERRITORIO NACIONAL DE LA PAMPA CENTRAL

EL JUEVES 31 DE OCTUbre, en su local, calle 25 de Mayo 245 (capital federal), a las 3 p. m., 3.322 hectáreas, 63 áreas, en la Pampa Central, parte del lote número 4 de la fracción C., tercera sección, o lo más o menos que resulte, dentro de los siguientes linderos: al Norte, con N. Newton, al S., con B. Newton; al E. con el lote 5 y al O. con el lote 3, ambos de la misma fracción C. A 4 leguas de Macachín. No. Ho. 14.183, 6 ojo. Base de venta, $ 81.200. Hipoteca, $ 75.000, Deuda, pesos 69.144.

2.500 hectáreas, en la Pampa Central, sección XXIV, fracción B. parte NE. del lote número 10, señalada con la letra I. Lindando: al N., con S. y M. Stogman; al E. con M. C. Piñero; al S. con B. Tourne; y al O. con la fracción X. No. Ho. 32.099, K. Base de venta, $ 8.100. Hipoteca, $ 6.500. Deuda $ 5.390.

EL JUEVES 15 NOVIEMBRE 5.000 hectáreas en la Pampa, campo denominado Las Salinas Grandes, lote número 3 de la fracción C, sección III, a 3 1|2 leguas de la estación Macachín. Lindando: al Sur con la sucesión de A. Cambaceres: al E. con E. Newton; al N. con J. Real, y al O. con J. F. Boler, No. Ho. 222, 3 ojo. Base, $ 166.000. Hipoteca, $ 110.000. Deuda, pesos 97.123.—LA PRENSA, octubre 17 de 1918. o17

TERRITORIO NACIONAL DEL RIO NEGRO

EL JUEVES 7 DE NOVIEMbre, en su local calle 25 de Mayo No. 245 (capital federal) a las 3 p. m. 364 hects. 34 as. 72 cs. en Río Negro, sección VI, fracción B, parte del lote 15. Lindando: al E. con la provincia de Buenos Aires; al SE. y NO., con parte del mismo lote número 15, y al SO. con el Río Negro, A 9 leguas de Patagones. No. Ho. 13.135. 6 ojo. Base de venta $ 31.500. Hipoteca $ 32.000. Deuda $ 28.367. o24

EL JUEVES 7 DE NOVIEMbre, en su local calle 25 de Mayo No. 245 (capital federal), a las 3 p. m. Cuatro chacras núms. 37, 38, 39 y 40, con superficie total de 360 hects. en la colonia General Roca, T. N. de Río Negro, a 8 1|2 kilómetros de la Est. Allen (F. C. S.), Lindando: al N. con el lote 41; al E. con los lotes, 46, 47, 48 y 49, ambos rumbos, calles en medio, al S., con el sobrante, entre el lote 37 y el Río Negro, y al O. calle en medio, con sobrante entre el lote 36 y el Río Negro y los lotes 36, 35 y 34. No. Ho. 3.406. 6 ojo. Base de venta $ 25.300. Hipoteca pesos 18.000. Deuda $ 16.042. o24

EL JUEVES 7 DE NOVIEMbre, en su local calle 25 de Mayo No. 245 (capital federal) a las 3 p. m. 10.000 hects. en Río Negro, lote No. 18, sección 11, fracción E. Lindando: al N. con el lote No. 13; al E., con el 17; al S., con el 23, y al O. con el lote 19, todos de la fracción E. sección II. A 1 1|2 leguas de la Est. Fortín Uno (F. C. S.) y a 3 1|2 de la Est. Benjamín Zorrilla. No. Ho. 32.233 L. Base de venta, $ 42.500. Hipoteca $ 40.000 Deuda 34.626 pesos. o24

EL JUEVES 7 DE NOVIEMbre, en su local calle 25 de Mayo No. 245 (capital federal), a las 3 p. m. Quinta letra F. sección quintas, del Pueblo Nuevo General Roca, T. N. de Río Negro, con superficie de 4 hects. 23 ás. 06 cs. Lindando: al O. con la quinta B; al N. con las manzanas 111 y 112; al E. con la quinta D. y al S. con la chacra 135, todos los rumbos, calle en medio. No. Ho. 16.380. 6 ojo. Base de venta $ 9.400. Hipoteca $ 9.000. Deuda $ 8.298. o24

Arnaude Hnos.

EN LAPRIDA F. C. S.

Establecimiento "LA INES"

5450 hect., 31 as., 30 cts. de campo situado en este partido, a tres leguas del pueblo, dos y media de la estación LAS HERMANAS, dividido en 14 lotes, y con todo lo plantado y edificado allí existente. v28

EL MARTES 29 DE OCTUbre de 1918, en nuestro escritorio, a las 2 p. m., remataremos el mencionado establecimiento con la ínfima base uniforme de 136 pesos la hectárea. El campo se entregará libre de arrendamiento del 1 al 15 de febrero de 1919, de manera que puede decirse disponible, la venta se efectuará en las siguientes condiciones de pago: 2|3 partes al contado o sea al firmar la escritura, que se otorgará a los 30 días de efectuada la venta ante el escribano señor Pastor C. Pardón y la otra 1|3 parte a dos años de plazo con pagaré hipotecario y 7 ojo de interés anual, pagaderos por cuotas anticipadas. El comprador entregará en el acto de la venta el 5 ojo de seña y a cuenta de precio y 2 ojo de nuestra comisión. El campo que ofrecemos en venta es recomendable, por su buena ubicación y calidad de pastos, y reputado entre los muy buenos de este partido; los señores interesados pueden revisarlo los días martes y viernes de cada semana dirigiéndose a nuestro escritorio y quienes acompañaremos personalmente. Más datos a los señores Alchourrón Hnos., Reconquista 432, Buenos Aires, o a nuestro escritorio en Laprida.—Arnaude Hnos. v28

Luis La Torre

EN LOMAS — CASA DE NEgocio y familia, central, calle Loria esq. Italia, con adoquinado pago, a 4 cuadras justas al S. O. de la estación, a 2 de los Bancos Español y Provincia y a 2 de la Av. Meeks y calle Laprida, ubicación inmejorable, consta de salón para negocio, 5 habitaciones y dependencias, frente moderno, terreno mide 11 metros de frente a la calle Loria por 23 metros a Italia. Base, $ 6.000. Renta el 12 ojo, puede producir más
EL DOMINGO 3 de noviembre, a las 3 p. m., en la misma. Venta resuelta por división de condominio. Visítese. Seña 8 ojo, Comisión 2 ojo Títulos perfectos Más detalles, General Rodríguez 67, Lomas, o Perú 147, capital, U. T. 3915, Avenida 1p

EN LOMAS — CASA ALSIna 360, entre Pedernera y Hornos, con adoquinado pago, a 3 1|2 cuadras justas al N. O. de la estación, rodeada de selecta edificación, consta de jardín al frente, un comedor, tres dormitorios, baño, cocina, pieza servicio, w. c., corredor con pisos de mosaicos, frutales, forestales y de sombra. Terreno mide 8.60 metros de frente por 69 m. de fondo, o sean 621 varas.
EL DOMINGO 3 de noviembre a las 3.30 p. m., en la misma. Base $ 6.000, 1|2 al contado y 1|2 a un año, 7 ojo de interés, con garantía hipotecaria. Visítese. Seña 8 ojo, Comisión 2 ojo. Más datos, General Rodríguez 67, Lomas, y Perú 147, capital, U. T. 3915, Avenida.—Luis La Torre. 1p

Angel Velaz y Cía.

Ofrecemos en Hipoteca

En pesos papel, de particulares, $ 20.000, 40.000, 50.000, 80.000 y varias partidas grandes entre $ 100.000 y $ 700.000
todas al interés más bajo de plaza.
Sólo tratamos directamente con los interesados.
ANGEL VELAZ y Cía.
v28 San Martín 329. - U. T. 4601, Avenida

LOS MEJORES CAMPOS del Paraguay, para ganadería. El conocido establecimiento Lomas, formado por los campos Ibirá-Capá, Felicia-Cué, Uruguaitá y Capiipobó, lindando con el pueblo Villa del Rosario, 30 leguas al Norte de Asunción por tierra y a 6 horas de chata por río para conducción de haciendas a plaza. Por cuenta y orden de la S. A. "La Rural Argentino-Paraguaya". Son 46.818 hectáreas que remataremos divididas en 5 lotes, todos con frente al río Paraguay, sobre el que tienen en conjunto un frente de 10 leguas con 8 puertos dentro del campo. Dedicado actualmente a ganadería, tiene valiosas mejoras y en gran parte es apto para agricultura; hay agua dulce a 2 1|2 y 3 metros, varios arroyos, 2 tajamares, en los fondos aguas permanentes de esteros; no sufre de seca ni de crecientes como pudo comprobarse en la mayor creciente conocida hasta la fecha, la de 1904-1905, que no causó ningún perjuicio a este campo, siendo de los muy pocos de la costa, donde no sufrieron nada sus haciendas y sirvió para salvar la de los vecinos; tiene dos desagües del fondo hacia el río, que en caso de seca sirven como aguadas. Las islas del río que corresponden al campo, son ricas en maderas y especialmente en laurel, madera que se usa para la construcción de embarcaciones. Todos los valiosos alambrados existentes, de alambre San Martín, se encuentran en perfecto estado. Hay infinidad de riachos que facilitan cualquier explotación. La subdivisión se ha hecho en la siguiente forma:
LOTE 1—Superficie, 10.344 hectáreas con 2 leguas de frente al río Paraguay y con el Puerto Oculto para embarque de maderas; montes abundantes de lapacho y curupay para leña y postes; existiendo también quebracho y otras ricas maderas, siendo en los fondos un espléndido campo de pastoreo; hay población y comodidades, plantaciones de naranjas y una de bananas con más de 5.000 plantas; tierra inmejorable para agricultura. Este lote está lindando con Villa del Rosario y se encuentra alambrado en todo su perímetro.
LOTE 2—Superficie, 9.287 hectáreas con 2 1|3 leguas de frente al río y con el Puerto Lomas. Dividido en 4 potreros, cada uno de ellos con corral y brete; este lote es abundante en maderas de todas clases para leña y muy rico en postes de espinillo y quebracho; para pastoreo es de lo mejor; con rica tierra para agricultura, hay población, un tajamar y grandes islas en su frente con pastos espléndidos para engorde. Tiene un desagüe del río al fondo, que pasa al campo lindero.
LOTE 3—Superficie, 5.778 hectáreas con 1 1|2 leguas de frente al río y los puertos Lomas y San Juan, el primero para servicio de pasajeros y cargas y el último para embarque de leña; casi todo su frente es puerto. En este lote se encuentra el casco del establecimiento; hay correo y telégrafo nacional con comunicación gratis a Asunción en todo lo que se relaciona con el establecimiento. Está dividido en 3 potreros con sus corrales, bretes y comodidades; existe quebracho y otras maderas ricas para leña y postes; hay poblaciones y desagües de 4 kilómetros continuando el Ipitamí. Campo inmejorable de pastoreo.
LOTE 4—Superficie, 4.623 hectáreas con 1 1|2 leguas de frente al río y con el Puerto Uruguaitá. Rico campo de pastoreo para invernada; tiene corral y brete.
LOTE 5—Superficie, 15.771 hectáreas con 3 1|2 leguas de frente al río y con el puerto Mantero; dividido en 8 potreros, con corrales, bretes y comodidades; montes, ricos en leña y espléndido campo de pastoreo para invernada. El establecimiento linda en conjunto, por el Norte con Villa del Rosario, Puerto Mi de Vicente Nogues y colonia Trinacria; por el Sur, con viuda de Infran e hijos, hoy sociedad Fuerte Olimpo; por el Este con F. Laturrete, campo Isla Saca de Brun y Cía., y con Uriarte y por el Oeste con el río Paraguay. Base, pesos 12 la hectárea, pudiendo abonarse la mitad al contado y la mitad a un año de plazo con 7 ojo de interés y garantía del mismo campo, debiendo escriturarse ante el escribano señor Lisandro Billinghurst.
EL MIERCOLES 11 de diciembre, a las 3 p. m., en nuestra casa, San Martín 329, donde pueden revisarse los títulos y solicitarse folletos con planos y fotografías. Seña, 8 ojo. Comisión, 2 ojo. Para revisar el campo, tomar en Asunción uno de los varios vapores que hacen la carrera al Norte; se sale a las 6 p. m. y se llega al establecimiento en la madrugada; allí se facilitará hospedaje y los elementos necesarios para que los interesados puedan hacer una inspección completa. En Asunción, por cualquier informe antes de salir a revisar el campo, dirigirse a la Rural Argentino Paraguaya, calle Benjamín Constant 427.—Angel Velaz y Cía. v11d

COLONIA "LA ESPERANza", en Baradero, 7.300 hectáreas divididas en 105 chacras con superficies desde 40 hasta 200 hectáreas, la mitad de las chacras con muy buenas poblaciones y galpones y la mayoría con alambrados en perfecto estado. Rica tierra para agricultura y ganadería, con aguas inmejorables. Próximamente detalles y fecha del remate, el que se efectuará con grandes facilidades de pago. Solicíten desde ya informes a nuestra casa, San Martín 329.—Angel Velaz y Cía. v31

Rufino de Elizalde y Cía.

JUDICIAL — CASA CALLE Dorrego 194, entre Girardot y Montenegro, edificada en terreno de 8m66 frente al S. E. por 13 metros de fondo en el costado N. E. 11m60 en el costado S. O. y 11m40 en el costado N. O., o sean unos 118m34 dec. cuadrados. Su edificio consta de 3 habitaciones, cocina, w. c. y 1 pieza alta, con aguas corrientes, etc. Base, $ 3.231:81 m|n.
EL DOMINGO 27 de octubre a las 2 p. m., en la misma. Venta ordenada por el señor juez doctor Klappenbach, secretaría Ayarragaray, en el juicio seguido por el Banco El Hogar Argentino contra don Angel Giorgi. Seña 8 ojo. Comisión 2 ojo. Informes, San Martín 241. oct13

JUDICIAL — EN LANUS, partido de Avellaneda, muy próximo a la estación, un terreno con todo lo en él edificado, calle Tucumán entre Santa Rosa y Sarmiento, designado con el No. 27 de la manzana E., compuesto de 8m66 al N. E. por 31m18 de fondo. Base, $ 4.533,33 m|n.
EL DOMINGO 27 de octubre a las 2 p. m. en el mismo. Venta ordenada por el señor juez doctor Klappenbach, secretaría doctor Espeche en el juicio seguido por doña Emma Parravicini contra Primitivo Pérez. Seña, 8 ojo. Comisión, 2 ojo. Informes San Martín 241. o13

ESTANZUELA LA EMILIA, a 4 horas de la capital. De 754 hectáreas 83 áreas, entre las estaciones Newton e Ibáñez, a 2 1|2 leguas de ésta y sobre el camino general de Newton a Rauch, rodeada de un núcleo de población, con escuela y dos almacenes a 4 cuadras. Base $ 150 la hectárea, pagadero 50.000 $ al contado y el resto a 1, 2 o 3 años de plazo, con el 8 ojo de interés.
EL LUNES 28 de octubre, a las 3 p. m., en nuestro escritorio, San Martín 241. Campo de lo mejor de esta región por su rica tierra y agua a 4 y 5 metros, apto para ganadería y agricultura libre de bañados y tendido o inundaciones, no hay tierra blanca, no ha habido jamás langosta, hay 50 hectáreas bajo agricultura, 20 hectáreas con avena y 20 listas para sembrar maíz; los arrendamientos en esa región varían de 15 a 18 pesos. Todo alambrado y dividido en tres potreros, casa de 4 piezas con galería, un puesto de 2 piezas, pozo con balde volcador, represa de hierro, corrales, huerta, arboleda, un galpón. La diligencia de Newton pasa 3 veces por semana por el establecimiento. Para visitarlo los interesados pueden hacerlo por Newton dirigiéndose a don Justo Ibarra, o al almacén de Iribarne en Ibáñez. En caso de tomar los plazos las escrituras se otorgarán por ante el escribano señor Andrés Podestá. Seña 8 ojo. Comisión 2 ojo. Informes y planos a nuestro escritorio San Martín 241. o17

UN EL SALTO — 352 HECtáreas en la zona más feraz y productiva del Norte de la provincia, campo alto parejo, sin desperdicio, a 900 metros de la estación Tacuarí, del F. C. C. B. A. y a dos leguas del Salto, F. C. C. B. A. Venta en dos lotes, con opción, con facilidades de pago. Base $ 280 la hectárea, pudiéndose pagar $ 160 a 1, 2 o 3 años de plazo con 7 ojo de interés anual.
EL LUNES 28 de octubre a las 3 p. m. en nuestra casa San Martín 241. Tierras de inmejorable calidad para todos los cultivos y muy especialmente para lino y maíz, con agua excelente y pastos tiernos naturales. Es parte de los conocidos campos de la sucesión de Tomás Hyland. Linda al NO., M. Gaham; al NE., Miguel Ham; al SO., Rosa W. Hyland, y al SE. Pedro Estruganiou. Tienen alambrados nuevos en el perímetro con excepción del costado SO. del lote E que no está alambrado. Población de barro con techo de cinc, pequeño monte y alfalfar. Las demás poblaciones no se incluyen en la venta. El lote 1 está arrendado con contrato hasta mayo de 1920, a $ 24.67 la hectárea. El número 2 hasta mayo de 1919, a $ 22.70 la hectárea. Los interesados pueden visitarlo por la estación Tacuarí. Títulos perfectos. Seña 8 ojo. Comisión 2 ojo. Informes a nuestro escritorio. San Martín 241 o13

LORIA 1880, ENTRE Inclán y Salcedo, casita en un buen barrio de gran porvenir, entre las avenidas Garay y Chiclana, rodeado de adoquinado. Base, pesos 4.000 m|n. de c|l.
EL DOMINGO 3 de noviembre, a las 3 p. m., en la misma. Terreno de 9m52 (11 varas) de frente por 14m72 (17 varas) de fondo; su edificio consta de 2 piezas, cocina, w. c., pozo y demás comodidades. Se puede visitar. Títulos perfectos. Seña, 8 ojo. Comisión, 2 ojo. Informes, San Martín 241. o26

2 CASAS EN PALERMO — Cavia 3366 y 3374, entre avenida Alvear y Palermo. Dos buenas propiedades para habitar o para renta, sólida construcción y muy bien tenidas, a un paso de nuestros aristocráticos jardines.
EL DOMINGO 3 de noviembre, a las 3 de la tarde, en las mismas.
CAVIA 3366—Mide 8m50 de frente al SE por 18m65 costado NE. y 18m80 en su costado SO. Consta de hall, sala, escritorio, 2 dormitorios, baño, cocina, pieza de servicio y demás comodidades. Base, $ 10.000 en cédulas argentinas.
CAVIA 3374. Las mismas dimensiones y distribución que la anterior. Base, $ 8.500 en cédulas argentinas. Los interesados pueden visitarlas. Venta ad corpus. Títulos perfectos. Seña, 8 ojo. Comisión, 2 ojo. Informes, San Martín 241. o26

L. Di Matteo

HOY - Lean:

CASA MODERNA— CABRERA 3822 y 24. Sala, portada negocio, 6 habitaciones, altos y bajos, edificación a todo costo, carpintería de cedro, mosaicos, cloacas, adoquinado pago. Se impone visitarse. Base, $ 12.500, incluso 7.000 cédulas.
HOY DGO. 27 de octubre, a las 2.30.

AV. SAN MARTIN—CAMArones 1537. Casa preparada para altos, en cal, 4 piezas, galería, carp. cedro, mosaicos, adoquinado pago. Terreno 8.20x15.50 m. Base, $ 5.500. Venta forzosa.
HOY DGO. 27 de octubre, a las 3.30.

LA PATERNAL — CASITA para novios. Balboa 187 y Avda. Garmendia, 2 piezas, baño, cocina, galería, terreno 400 v., tranvías 89, 94 y 95. Base, 1.500 $ contado y 120 meses de 45 $ cada uno, devolviendo lo amortizado.
HOY DGO. 27 octubre, a las 4.30. Seña 8 ojo. Comisión 2 ojo. Datos, Garay 3078. o25

A. C. Taquini y Cía.

HOY

JUDICIAL — EN FLORES— 3 propiedades. Ramón L. Falcón 2560 y 62: 8.65 por 60.62 fondo, según título; 9.30 mts. por 60.15 y 8.66 contrafrente, según tasación. Salón negocio, 4 habitaciones, comedor, carpintería cedro y pino, etc. Base, pesos 13.333.33 m|n.
BOGOTA 3060, 8.66 mts. por 37.75 fondo, 3 piezas, cuarto baño, pieza servicio, galería, etc. Base $ 6.000.
CULPINA 353, 6.66 mts. por 41.40 fondo, 4 piezas, carpintería pino, etc. Base pesos 6.666. 67 m|n.
Las ventas son ad corpus. Escrituras por el escribano Pedro Astudillo. deudas, afirmados Bogotá y Culpina por cuenta del comprador. Orden del juez doctor Klappenbach, secretaría Sáenz Valiente, sucesión Andrés Starico e Isabel Daly de Starico.
HOY DOMINGO 27 octubre a las 3, 3.30 y 4 p. m., respectivamente, en las mismas, 8 ojo a cuenta de precio, 2 ojo de comisión. Más detalles, Bmé. Mitre 475 U. T. 3928, Avenida. o8

HOY

JUDICIAL — EN FLORES. Neuquén 1670, adoquinada y con doble vía de tranvía al frente, propiedad en 8.66 metros, 31.25 al N. E., 8 contrafrente, 36,66 al S. O., 259.64 metros cuadrados, tiene 4 dormitorios, comedor, comodidades, jardín, pisos pino tea, etc. Base $ 4.000 m|n.
HOY DOMINGO 27 de octubre, a las 3 p. m. sobre la misma. Orden del Juez Dr. Meléndez, secretaría Cúneo; Juicio Gregorini Juan A., su sucesión con Domingo Cerebello. 8 ojo a cuenta de precio, 2 ojo de comisión.—José Cúneo, secretorio. v17

HOY

ALVAREZ 1017 al 1019, entre Rivera y Lerma. De renta, en la mejor ubicación, con adoquinado pago, barrio de familia, tranvías todas direcciones, edificada en 10 varas por 53, entrada familia 1017, negocio 1019, frente imitación piedra, cortinas metálicas, 4 piezas principales, cuarto baño, patios mosaicos, cielorrasos yeso, pisos pino tea, cloacas, electricidad, gas, aguas corrientes, etc. Base de venta, pesos 18.000 m|n.
HOY DOMINGO 27 octubre, a las 4 p. m., en la misma, 8 ojo seña, 2 ojo de comisión. Informes B. Mitre 475. v27

HOY

EN LANUS — UN LOTE DE terreno a 50 varas de la estación y 20 de la Av. Pavón, Buenos Aires 80, 10 metros de frente por 47.85 de fondo, cercado de alambre tejido y vereda al frente.
HOY DOMINGO 27 octubre a las 4 p. m. en la misma. Base $ 2.500 m|nal. 8 ojo seña, 2 ojo comisión. Informes Bmé. Mitre 475. o20

JUDICIAL — CASA QUINTA En San Isidro. A pocas cuadras de las estaciones Munro y Villa Adelina, F. C. C. C., a seis del adoquinado: 172 mts. frente al Norte; 145 costados Este y Oeste y 172.10 contrafrente, superficie 24.947.25 metros cuadrados. Construcción en tres cuerpos, edificio en cal, azotea, con balcón, 2 dormitorios, cielos rasos yeso, pisos pino tea, carpintería cedro y pino, galería, escalones mármol, tirantería hierro, cuarto baño con azulejos, pieza servicio, cocina, w. c., etc., caballeriza, cochera y altillo, molino, cañería toda la quinta, depósito capacidad 5.000 litros. Tasación $ 24.221.35. Base, 2|3 partes, $ 16.147.57 m|n.
EL JUEVES 7 de noviembre, a las 3 p. m., en nuestras oficinas de la capital federal, Bmé. Mitre 475. Orden del Juez doctor Klappenbach, secretaría doctor Gutiérrez Sáenz Valiente, juicio Guillermo Tornadú con Andrés L. Berutti (su sucesión). 8 ojo a cuenta de precio, 2 ojo de comisión.—J. M. Gutiérrez, secretario. o25

Casco y Qüin

PETIT HOTEL EN FLORES Una verdadera joya en su clase, Zamudio 910, 914 y 916. Pocas cuadras al Norte de Rivadavia y sobre las importantes avenidas Avellaneda, Boyacá, Gaona y Sud América, todas pavimentadas y con rápidos medios de comunicación al centro. Moderno y confortable edificio, construído con materiales escogidos y refinado gusto artístico. Consta de ocho habitaciones principales hábilmente distribuídas y con todas las dependencias y comodidades inherentes a un edificio de tal condición, hecho sin economía de ningún género. Superficie 370 varas más o menos. Debe visitarse para apreciarse en todo su valor, pudiendo hacerlo los interesados de 3 a 5 p. m. Venta decidida ad corpus. Títulos perfectos. Base 14.000 pesos. Mitad a plazo, interés corriente.
EL DOMINGO 27 de octubre a las 4 p. m. sobre la misma. Seña 8 ojo. Comisión, 2 ojo.—Casco y Qüin, escritorio, P. Goyena 145, Buenos Aires. v27

Luis J. Bonelli y Cía.

Remates—Consignaciones—Comisiones

PROPIEDAD SOLIS 2184 entre la calle Rondeau y Av. Caseros, compuesta de 9v70 de frente al Oeste, 26v83 de fondo al Norte, 26v60 en el Sur y 10v10 en su contrafrente. Superficie 263v04. Edificio de frente imitación piedra, compuesta de sala con balcón, 5 dormitorios, pieza de servicio, cocina, w. c. todo de material, Pavimento de asfalto y cloacas pagos. Renta 2.000 $ al año. Los actuales inquilinos se encuentran sin contrato. Remataremos en la misma
EL DOMINGO 27 del actual a las 3.30 de la tarde, con la base de 15.000 $, pudiendo el comprador hacerse cargo de una hipoteca de 13.000 $ a un año de plazo, con opción a prórroga. El comprador deberá entregar el 8 ojo a cuenta del precio y el 2 ojo por concepto de comisión en el acto del remate. Por datos e informes diríjanse a nuestro escritorio, calle Maza número 1181. v21

PRÓXIMOS REMATES Y FERIAS DE GANADOS

Vicente P. Cacuri

X

HOY

AVENIDA BELGRANO — Rodolfo Casa Venezuela 2135, muy central, muy barata, amplio terreno, buen edificio fácilmente refaccionable. Mide 10x45. Ad-corpus. Base, 11.800 $, a plazo, renta sin duda y sin riesgo más de 1.800 $ anuales. Es negocio interesante. Resulta a poco más de 30 $ vara con edificio [illegible]. Consta de sala, tres dormitorios, comedor, otras tres piezas y dependencias comunes. Venta resuelta, como judicial.
HOY DOMINGO 27 octubre a las 1.30 en la misma.—V. P. Cacuri, [illegible] 1er. piso. o.20

FLORES — CENTRAL, CON cédulas. Buena casa Culpina [illegible] cuadras de Rivadavia, inmediata a la plaza y estación de Flores y dentro de los bulevares San Pedrito y Directorio. Consta de sala, con frente imitando piedra, estilo moderno, con dos balcones, comedor, 3 dormitorios grandes y uno chico, cuarto de baño y otros detalles y dependencias. Construcción sólida, etc. Recién construida. Puede visitarse. Mide 12x38. Ad-corpus. 15.500 $, incluso 8.000 cédulas.
HOY DOMINGO 27 octubre a las 3 en la misma.—Cacuri. o 20

*TERRENO — SUBTERRA*neo! Ideal lote, 10x37, a 3 cuadras estación subterránea "Caballito". Centenera entre Hualfín y Don Cristóbal [illegible]. Este, Ahí donde siempre hay interés en comprar, en donde no es fácil hallar quien venda y donde la valorización es un hecho incuestionable. [illegible] Base [illegible] pesos 12.60 la vara [illegible].
HOY DOMINGO [illegible]
Cacuri.

*CHARCAS 1382 AL 86, EN*tre Uruguay y Talcahuano. Muy central. Una de las ubicaciones más [illegible] que tiene nuestra gran capital. Ahí está el mercado del Plata, a pocos pasos los [illegible] del Colón [illegible] más significativo [illegible]. Venta extra-judicial en la sucesión Cárrega. [illegible] Base, 39.000 $, a plazos. La planta baja consta de local grande para negocio, dos dormitorios y todas comodidades. Reconoce contrato de 230 $ mensuales hasta mayo de 1919. Mide 7.577 metros, por 35,933 mts. 1381 varas. La casa alta no tiene contrato. Consta de dos salas, comedor y otros detalles y dependencias.
EL DOMINGO 3 de noviembre a las [illegible] —Cacuri v.29

BELGRANO — Muy central: Juramento 2612, a dos de Cabildo y de la plaza e iglesia, sobre el mercado y lo mejor de ese importante parroquia. Mide 14 por 26, más o menos. Consta de sala, comedor, tres dormitorios, otra de altos, baño, hall y otros detalles. Tranvías 33 al frente y los de Lacroze y las líneas 31, 34, 35, 36, 37 y 38. Base, 11,800 $, a plazos. Venta extra-judicial en la sucesión Cárrega.
EL DOMINGO 3 de noviembre a las 3.30 —Cacuri. v29

*VIDAL 2346, ENTRE OLA*zábal y Blanco Encalada, buena ubicación de Belgrano, mide 13,86 metros por 43,10 metros. Más de 800 varas. Base, 7,500 $, a plazo. Venta extra-judicial, en la sucesión Cárrega. El edificio consta de tres habitaciones de material, un vestíbulo, otras tres piezas de construcción inferior, etc.
EL DOMINGO 3 de noviembre a las 3.15 —Cacuri. v29

AVILÉS 2946 Y CRAMER estación Rosedal (Belgrano) y dos vías tranvías al frente, líneas 86 y 37, Subterráneo. Base, 5.800 $, a plazo. Consta de 3 piezas principales y detalles, cloacas, jardín, etc.
EL DOMINGO 3 de noviembre a las 3 —Cacuri. v29

Arturo Santiso y Cía.

Vendida particularmente

A 2 C. DE RIVADAVIA Y 3 de Provincia Unida, [illegible] Rafaela 5107 esq. Donizetti 205 [illegible], buena casa preparada para edificar altos, hermosa frente imitación piedra, persianas y celosías metálicas, consta de salón de negocio, vestíbulo, gran [illegible] dormitorios, baño, pieza de servicio, cocina, galería, entrada independiente para familia, carpintería cedro, pisos pino tea, renta 90 $. Mide 10x29.
EL DOMINGO 27 de octubre a las 4 se remata en la misma. Base para liquidar, 8.000 $. Una pichincha. Más datos, Maipú 26, U. T. 5089, Av. v27

Adolfo Bullrich y Cía.

*10.000 VACUNOS EN MAR*tínez de Hoz—Haciendas de muy buena mestización Durham y en general en muy buen estado, incluso 7.000 novillos de 1 a 3 años, en su mayor parte mochos y en lotes de sola marca, y el resto vaquillonas de 1, 2 y 3 años, muy especiales, en el establecimiento La Victoria, del señor José Cardinal, distante 2 leguas de la estación Martínez de Hoz, F. C. O., de acuerdo con el siguiente detalle: 800 novillos de 3 años, una marca, muy buena clase; 500 novillos de 3 años, muy buena clase y estado; 500 novillos de 2 años, una marca, especial clase; 200 novillos de [illegible] años, una marca, muy buena clase, 1.500 novillos de 2 años, muy buena clase y estado; 500 novillos de 3 años, especial clase y estado; 700 novillos de 2 años, muy buena clase y estado; 370 novillos de 2 años, muy buena clase y estado, 420 novillos de 2 años, muy buena clase y estado, 700 novillos de 2 años, muy buena clase y estado; 300 novillos de 1 año, una marca, especial clase; 1.100 vaquillonas de 2 y 3 años, una marca, especiales, 700 vaquillonas de 1 año, una marca, especiales. Un tambo de 300 cabezas, buena clase. 250 vacas de cría, buena clase. 300 vacas con 300 crías, muy buena clase. La venta se realizará
EL DOMINGO 27 de octubre, a las 12 m., en el mismo establecimiento, después de un almuerzo con las haciendas a la vista, clasificadas en lotes apropiados. Tranways [illegible] de esta capital tienen tren de la estación Once la víspera del remate a las 7.50 de la noche; este tren pasa por Bragado a las 11.50 de la noche y llega a Martínez de Hoz a las 2.18 a. m.; agregado al ordinario que sale del Once a las [illegible] correrá un dormitorio especial para el que pueden solicitarse comodidades en las oficinas del Oeste. De Meridiano V. en el domingo, día del remate, a las [illegible] de la mañana, pasa por Tejedor a las [illegible] por Timote a las 8.10 a. m. y llega a Martínez de Hoz a las 9.25 de la mañana. En Martínez de Hoz habrá [illegible] el traslado de los concurrentes [illegible] Buenos Aires como de Meridiano V. debiendo los pasajeros abonar $ 5 m|n por el viaje de ida y vuelta. Comisión, [illegible] a cargo de los compradores. Otros informes pueden consultarse en nuestra casa, Florida 273.—Adolfo Bullrich y Cía. o25

Reproductores SHORTHORN en Chascomús. 100 toros Shorthorn de pedigree y puros por cruzamiento, criados a campo y aclimatados, procedentes de conocidas cabañas, en nuestras instalaciones en Chascomús, F. C. S., de acuerdo con el siguiente detalle: De La Josefina, de D. Ire. [illegible] Pagés, 13 toros de pedigree, de 1 1/2 años a mestizo; de La Pía, de D. Carlos H. Portela, 20 toros de 2 años puros por cruza, a campo, de La Avila, D. Luis Milles, [illegible] toros de pedigree a campo, 12 toros puros por cruza de 2 años, a campo, de El Vasco, de D. Federico Martínez de Hoz, 1 toro de pedigree, a campo, [illegible] toros puros por cruza, de 2 años, a campo; de La Encarnación, de D. [illegible] Martínez, 20 toros puros por cruza, de 2 años, a campo, de El Chajá, de [illegible] toros puros por cruza, de 2 años, a campo. De otras procedencias, 4 toros puros por cruza, de 2 años, a campo, 3 [illegible] usados, en buen servicio. Se rematarán
EL MIÉRCOLES 30 de octubre a las 12 m., en nuestras instalaciones, con los reproductores a la vista y en lotes apropiados. Oportunamente otros informes. Comisión a cargo de los compradores.—Adolfo Bullrich y Cía. o31

HACIENDAS EN EL AZUL 97 remate-feria de haciendas generales en el Azul, F. C. Sur, en las instalaciones de la Sociedad Rural de aquella localidad.
EL JUEVES 31 de octubre, a las 12 m., con las haciendas en lotes apropiados a la vista. Pedidos de local y otros informes en nuestra casa, Florida 273, Bs. As., o en nuestro escritorio en el Azul.—Adolfo Bullrich y Cía. v30

PADRILLOS PERCHERON 4 padrillos percherón inscriptos en el Reg. Definitivo, de 3 años procedentes del establecimiento Las Hermanas, de los señores R. y M. Herrera Vegas.
EL JUEVES 31 de octubre, a las 2.30 p. m., en nuestra casa, San Martín 354, previa exhibición. Comisión a cargo de los compradores.—Adolfo Bullrich y Cía. o26

*EXPOSICION DE REPRO*ductores sin pedigree y concurso de ganados gordos, organizados por la Sociedad Rural Argentina y a celebrarse en su local de Palermo, los días 11 de noviembre y subsiguientes. Las ventas se realizarán en el orden y fechas que detallaremos oportunamente. Otros informes en nuestra casa, Florida 273, B. Aires.—Adolfo Bullrich y Cía. v10nv

250 PIEZAS SHORTHORN sin pedigree, en Olivos—70 vaquillonas de 2 1/2 a 3 años, servidas por toros de pedigree, 170 vaquillonas de 1 1/2 a 2 años, 15 toros de 2 1/2 a 3 años y [illegible] toros de 1 1/2 a 2 años, todos puros por cruzamiento, criados puramente a campo, [illegible] del establecimiento "La Jolla" en Rosales, F. C. P., del señor Fortunato E. Aizeno. Toda la hacienda en venta es hija de padres de pedigree, importados y de [illegible] conocidas cabañas del país, machos [illegible] adquiridos en las ventas de nuestra [illegible] en madres puras por cruzamiento [illegible] también de padres de pedigree, [illegible] muy buen desarrollo, tipo uniforme [illegible] los vientres en general muy apariente para planteles, y con condiciones de [illegible] madres. Se rematarán
EL MARTES 5 de noviembre, a las 2 de la tarde, en nuestro local en [illegible] donde se exhibirán desde tres días antes [illegible] la venta, De Retiro, F. [illegible] A. [illegible] día de la venta a la 1 y a la 1.20 de la tarde. Comisión 5 o|o a cargo de los compradores. Otros informes en nuestra casa, Florida 273, B. Aires.—Adolfo Bullrich y Cía. [illegible]

TOROS SHORTHORN DE [illegible]—12 toros Shorthorn de [illegible] de la cabaña "Chapadina" [illegible] de Manuel A. Martínez de Hoz, [illegible] en la región [illegible]. [illegible]
EL LUNES 4 de noviembre [illegible] Adolfo Bullrich [illegible]

*LINCOLN PURO POR CRU*za [illegible]

LINCOLN de SKIPWITH [illegible] se rematarán
EL MIÉRCOLES [illegible] Adolfo Bullrich y Cía. [illegible]

LINCOLN DE DEAN & Sons [illegible] Dean y Sons [illegible] Wilson Bros [illegible]
[illegible] compradores.—Adolfo Bullrich y Cía. o28

*MIDDLE WHITE YORKSHI*re [illegible] "Kia-Ora" [illegible] hembras Middle White Yorkshire de pedigree, procedentes de "Kia-Ora" [illegible] Haydon.
EL MIÉRCOLES [illegible] de octubre, a las [illegible] en nuestra casa San Martín [illegible] previa exhibición. Comisión a cargo del comprador.—Adolfo Bullrich y Cía. o28

*HACIENDAS EN VILLA VA*leria.—Primer remate-feria de haciendas en Villa Valeria organizado con el concurso de los más conocidos y acreditados establecimientos de la zona, se realizará
EL MIÉRCOLES 13 de noviembre, a la 1 p. m., en nuestras instalaciones con las haciendas a la vista y en lotes apropiados. Pedidos de local y otros informes en nuestra casa, Florida 269 y 273 o al señor Eduardo M. Rodríguez en Villa Valeria.—Adolfo Bullrich y Cía. v12

A. R. Navarro y Cía.

HACIENDAS EN GENERAL Villegas, F. C. O.
EL MIÉRCOLES 6 de noviembre en nuestras instalaciones 3.000 vacas, vaquillonas y novillos, remate especial de haciendas de gran clase y estado, marca líquida de los establecimientos La Catalina y El Central. Oportunamente aparecerán detalles completos. Por datos e informes dirigirse a nuestros escritorios en General Villegas o Buenos Aires, Sarmiento 760, segundo piso.—A. R. Navarro y Cía. v5n

Pedro Marzano y Cía.

EN JOSÉ C. PAZ, F. C. P.— 4 Remate-feria de haciendas generales.
EL LUNES 28 a las 2 p. m., 300 vacunos varios lotes. v28

AYARRAGARAY SCHINDLER GOWLAND

En VILLA SAUZE F. C. O.

Partido de General Villegas

5,000 novillos 5,000

EL MARTES 5 DE NOVIEMBRE DE 1918

A LA 1 P. M.

DETALLE

[illegible] novillos 3 1/2 años, muy buena [illegible] y estado.
[illegible] novillos 3 años, mochos, gran clase y estado.
[illegible] novillos 3 años, buena clase y estado, una marca.
[illegible] novillos 3 años, mochos, Durham, gran estado.
[illegible] novillos 2 1/2 años, [illegible] buen estado, gran clase, mochos.
[illegible] novillos 2 1/2 años, mochos, gran clase, dos marcas.
[illegible] novillos 2 1/2 años, buena clase, buen estado, una marca.
[illegible] novillos 2 1/2 años, [illegible] clase, Durham.
[illegible] novillos 2 años, gran desarrollo, casi lleno, una marca.
[illegible] novillos, 2 años, gran estado, buena clase.
[illegible] novillos 2 años, gran clase, mochos, una marca.
[illegible] novillos 2 años, mochos [illegible] marca, gran clase.
[illegible] novillos, 2 años, [illegible] Durham, dos marcas.
[illegible] novillos 1 1/2 años, [illegible] estado invernada, 1 [illegible].
[illegible] novillos 1 1/2 años, [illegible] marca, buena clase [illegible].
Horario de trenes: Salida [illegible] p. m. [illegible]

SARRACINO y Cía.

En LOBOS (F. C. S.)

12.o Remate Especial de haciendas con el concurso de los principales establecimientos de esta zona. [illegible]

El domingo 27 de octubre

A la 1 p. m., en nuestras instalaciones (aunque llueva)

3500 NOVILLOS 3500

1000 VACAS y Vaquillonas 1000

DETALLE: 200 NOVILLOS [illegible] 4 años mestizos Durham, [illegible] 3 años, muy buena clase, carne gorda, 3 marcas, 150 [illegible] años, especiales en clase y [illegible] año, 1 marca, 120 novillos [illegible] buena clase y muy buen estado [illegible] novillos 2 y 2 1/2 años [illegible] buen estado; 380 novillos [illegible] clase invernada, 540 novillos [illegible] muy buena clase y buen estado [illegible] 1 y 1 1/2 años especiales [illegible] estado, mochos, 1 marca; 9[illegible] y 1/2 años, buena clase y buen [illegible] vacas Durham 4 y 6 años, especiales en clase y muy buen estado, servidas por toros p. p. c., 1 marca; 50 vacas Aberdeen Angus p. p. c. con 40 terneros al pie, hijos de toros de pedigree; 50 vacas lecheras con 50 terneros al pie; 50 vaquillonas 2 1/2 y 3 años, tamberas servidas, 1 marca; 200 vaquillonas de 1, 1 1/2 y 2 años, y 100 vacas carne gorda a invernada. Estas haciendas se venderán debidamente clasificadas y nos permitimos llamar su especial atención a los señores invernadores y criadores, sobre este remate, por tratarse de haciendas de gran clase y muy buen estado, pues en su mayoría son lotes de una sola marca, consignados directamente por sus mismos criadores. Contamos con personal competente para los arreos. Comisión 2 o|o al comprador y 2 o|o al vendedor. Los trenes que deben tomar los interesados en concurrir a este remate, salen de Once a las 5.15 a. m. y de Constitución a las 7.40 a.m., pudiendo regresar en la tarde por los trenes que salen a las 4.35 y 4.60, respectivamente. Por más datos dirigirse a nuestro escritorio central en Lobos, en nuestras sucursales, o en Buenos Aires, a los señores Lizarralde Hnos., B. Mitre 519.—Sarracino y Cía. v27

Caballos Potros — Arneses Rodados

MANUEL CANALE — REMATES Y COMISIONES

*MAÑANA LUNES 28 de OC*tubre, a las 2 p. m., remataré en mi casa, Cangallo 2549 — 99, lo siguiente: 1p

16 NOTABLES POTROS percherones de la afamada marca Herrera Vega, establecimiento El Aguaí. Están en exhibición. 1p

*20 POTROS Y YEGUAS mes*tizos muy buenos, procedentes de [illegible]. 1p

18 CABALLOS DE TIRO Y [illegible] muy especiales, procedentes [illegible]. 1p

40 YEGUAS Y POTRANCAS buen estado y clase, procedentes de [illegible] caballos [illegible] de tiro, del Tandil. 1p

CARROS y GUARNICIONES [illegible] Manuel C. Canale. 1p

Casares Hnos. y Diehl

TOROS DE SAN JACINTO en Monte Dorrego. 2.o y último remate del año, de la estancia San Jacinto en Mercedes. 200 toros de 2 años, Durham puros por cruza a campo, libres de tuberculosis se rematarán
EL MARTES 29 de octubre a las 2.30 p. m. en Monte Dorrego, San Justo, F. C. Oeste, donde están en exhibición. Comisión a cargo del vendedor. El día de la venta correrá un tren especial de ida y vuelta que saldrá del Once a las 2 p. m.—Casares Hnos. y Diehl.

LIQUIDACION DE haciendas en Tejedor.—Comprende 3.500 vacunos Durham, muy buena clase y estado, incluso novillos de 1 1/2 a 3 años, vacas con cría y se realizará por cuenta y orden de los Sres. Lorenzo Butler y Cía., por entrega de campo, en las inmediaciones de la estación Carlos Tejedor (F. C. Oeste).
EL DOMINGO 10 de noviembre, a la 1 p. m., con las haciendas a la vista, clasificadas en lotes apropiados. Próximamente detalles completos.—Casares Hnos. y Diehl.

1.000 VACUNOS EN BAHIA Blanca. Incluso hacienda de cría, gorda y para invernada procedente de importantes establecimientos de la región, en nuestro primer remate especial de haciendas generales que realizaremos
EL DOMINGO [illegible] de noviembre [illegible] en las instalaciones de la Sociedad Rural de Bahía Blanca [illegible] F. C. Pacífico con las haciendas [illegible] clasificadas en lotes apropiados [illegible] vendedor, 2 o|o al comprador [illegible] de haciendas. Se reciben consignaciones para este remate en nuestras oficinas Sarmiento 357, o en el escritorio de nuestro representante en Bahía Blanca [illegible] O'Higgins 42.—Casares Hnos. y Diehl. v30

2ª EXPOSICION FERIA DE [illegible] se realizará [illegible] 31 de octubre [illegible] toros Shorthorn [illegible] Exposición [illegible] "La Fortuna" [illegible] "La Paz" [illegible] John [illegible] Santiago [illegible] [illegible] Sarmiento 357 [illegible] Casares Hnos. y Diehl.

*3.200 VACUNOS Y 1.000 LA*nares [illegible] F. C. P. Haciendas [illegible] clase y estado, [illegible] vaquillonas [illegible] invernada, y lanares [illegible] remate especial de haciendas [illegible]
EL MIÉRCOLES 6 de noviembre [illegible] en las instalaciones [illegible] estación Chacabuco [illegible] Buchardo [illegible] Casares Hnos. y Diehl. v30

Manuel Castellar e hijos

3.200 ANIMALES VACUNOS mestizos Durham, habiendo 2.200 novillos de 2 y 3 años, de muy buena clase y estado; 1.500 animales lanares mestizos Lincoln, 49.o remate-feria de haciendas, en nuestras instalaciones de Azul, F. C. S.
EL MIÉRCOLES 30 de octubre, a la 1.30 p. m., con las haciendas a la vista, debidamente clasificadas en lotes, venderemos las siguientes anotadas hasta la fecha y demás, que concurran ese día, a saber: 200 novillos mestizos Durham, 3 años, muy buena clase y estado; 400 id id 3 años, buena clase y estado; 400 id id id, 250 id id, 2 1/2 y 3 años, buena clase; 400 id id 2 y 2 1/2 años, muy buena clase y estado, 200 id id 2 y 2 1/2 años, buena clase, 1 marca; 200 id id 1 1/2 y 2 años, buena clase, 150 id id 1 y 1 1/2 años, buena clase, delgados 1 marca; 100 vacas mestizas Durham, gordas, en lotes; 100 id id de invernada, buena clase; 50 id id id; 50 vaquillonas Durham, 2 1/2 años, buena clase; 50 id id 1 y 1 1/2 años, buena clase; 150 vacas y terneros Durham, buena clase, delgadas; 450 animales vacunos al corte; 1.500 animales lanares mestizos Lincoln, incluso 500 ovejas y carneros Lincoln, tanteos de muy buena clase y en muy buen estado, 1 señal. Seguramente, concurrirán otros lotes de haciendas. Por otros informes, dirigirse a nuestras casas de Azul o capital, Sarmiento 643. Manuel Castellar e hijos. v29

EN CORONEL SUÁREZ, F. C. S. y F. C. B. A. P. B.—203 o remate-feria de haciendas en nuestras instalaciones.
EL MARTES [illegible] de noviembre. Oportunamente detalles.—Manuel Castellar e hijos v4

EN LAPRIDA — F. C. S.— 163 remate feria de haciendas en nuestras instalaciones.
EL DOMINGO 10 de noviembre. Oportunamente detalles.—Manuel Castellar e hijos. v9n

Felipe M. Llamosas

*EN SAN ANTONIO de ARE*co, 167.o remate feria.
EL LUNES 28 de octubre, 1.500 novillos vacas y bueyes, 120 novillos M. D., listos frig., 3 años; 300 novillos b|clase y estado 3 1/2 años; 60 id mestizos gordos 3 años; 80 id id id 4 años; 180 id b|clase y estado 2 años; 250 id id id 1 1/2 a 2 años id id gordo, 2 años, 50 vacas gordas especiales; 60 vacas gordas [illegible] gorda; 60 id buena clase y estado; [illegible] id id id, con 50 crías al pie; 60 vaquillonas b|clase 1 1/2 a 2 años, 30 id id 1 año, 20 id id gordas, 10 bueyes gordos y carne gorda, 60 vaquillonas M. D. 3 años muy preñadas. Por órdenes o pedidos de local ocurrir a mi escritorio en San Antonio [illegible] Teléfono [illegible] No se suspenderá el remate por mal tiempo. Próximos remates ferias en el mes de noviembre. San Antonio de Areco [illegible] del Señor [illegible] 26. o.8

JUAN JOSE LINARI

*EL MARTES 29 DE OCTU*bre, en mi local [illegible] remataré [illegible] potros [illegible] yeguas [illegible] caballos de [illegible] Keen [illegible] procedentes [illegible] caballos y yeguas [illegible] muy buenos [illegible] chatas [illegible] Linari v29

ALCHOURRON Hnos.

REMATES, COMISIONES y CONSIGNACIONES

1.130 VACUNOS DE TAMBO en Jeppener (F. C. S.) Liquidación total de las haciendas de tambo del señor Pedro Castro, mayoría una marca.
EL MIÉRCOLES 30 de octubre. Detalle: [illegible] vacas lecheras con 250 terneros, 100 vacas preñadas gordas y carne gorda, 100 vaquillonas preñadas 2 1/2 y 3 años, 100 vaquillonas preñadas de 1, 1 1/2 y 2 años; 100 novillos de 1, 1 1/2 y 2 años, 6 toros p. p. c., 1 toro importado. 300 ovejas al corte, Lincoln, gordas; 7 caballos, 7 potros Percherons, 16 yeguas Percherones y Clydesdale; 1 molino Eucaliptus, buen uso, 1 represa de 4.000 litros, de hierro galvanizado, 32 metros de bebidas de hierro galvanizado, 1 lote de postes. Más datos a los señores Castro y Antúnez, o a nuestra casa, Reconquista 432, Buenos Aires.—Alchourrón Hnos. v30

(Postergado hasta nuevo aviso)

*3.000 VACUNOS en BUCHAR*do, F. C. P. [illegible], remate-feria en el local de [illegible] noviembre.
EL [illegible] a las [illegible] a. m. Por informes y pedidos de local, diríjanse a los señores Bonino y Riva, en Buchardo, o a nuestra casa, Reconquista 432, Buenos Aires.—Alchourrón Hnos. v29

2000 NOVILLOS DE 2 Y 3 años [illegible] tres marcas [illegible] Carlos Casares, F. C. O., remate-feria en el [illegible] de los hacendados [illegible] JUEVES 7 de noviembre [illegible] detalles completos. Más datos y pedidos de local al señor Tomás Bastón en Casares, F. C. O., o a nuestra casa, Reconquista [illegible] Buenos Aires.—Alchourrón Hnos. o27

*800 VACUNOS EN JEPPE*ner, F. C. S.—Remate-feria en el local de costumbre.
EL DOMINGO 3 de noviembre, a las 12 m. Detalle: 100 novillos de 3 años, buena clase buen estado; 150 novillos de 1 y 1 1/2 años, buena clase, buen estado; 140 vaquillonas Durham, buen estado, habiendo gordas; 80 vacas gordas; 110 vacas con 35 terneros; 60 vaquillonas de 2 años; 70 vacunos al corte, 55 novillos de 1 año, 20 vacas con 10 terneros; 15 vacas de invernada. Los concurrentes de esta capital y trayecto deberán tomar el tren que sale de Constitución [illegible] a las 7.10 a. m. [illegible] Comisión [illegible] a cargo del [illegible] 2 o|o en haciendas generales. Más datos a los señores Castro y Antúnez o a nuestra casa, Reconquista 432, Buenos Aires.—Alchourrón Hnos. o27

1.500 NOVILLOS EN Carlos Casares (F. C. O.)—Remate especial de novillos por orden y cuenta de su dueño señor Justo García.
EL MARTES 5 de noviembre, a la 1 de la tarde, en el local de los señores Luro Hnos. Detalle: 800 novillos de 3 años, tipo frigorífico, buen estado; 500 novillos de 2 años id id id; 200 novillos de 1 y 1 1/2 años, id id. Los concurrentes de esta capital y trayecto deberán tomar el tren que sale de la estación Once (F. C. O.), el lunes 4, a las 9 de la noche, llegando a Carlos Casares el martes a las 4.11 a. m. Los de Pehuajó y trayecto deberán venir por el tren que sale de aquel punto el mismo día del remate, a las 8.25 a. m. llegando a Carlos Casares a las 9.34 a. m. Seña, 10 o|o. Comisión, 2 o|o a cada parte en haciendas generales. Más datos a nuestra casa, Reconquista 432, Buenos Aires.—Alchourrón Hnos. o23

Salaberry y Bercetche

6.000 vacunos alta mestización Durham

LIQUIDACION de parte de las haciendas del establecimiento "La Angelita".

El DOMINGO 3 de noviembre, a la 1 p. m.

Sobre la estación SUNDBLAD, F. C. Oeste

DETALLE v2

[illegible] novillos Durham, [illegible] años, buena clase y estado.
[illegible] id id, [illegible]
[illegible] id id [illegible]
[illegible] id id, 1 id [illegible]
[illegible] id id [illegible] muy buena clase, una marca.
[illegible] id id [illegible] id id id muy estado una marca.
[illegible] vacas secas, Durham, muy buena clase y estado al parir.
[illegible] vacas Durham [illegible] estado muy buena clase, con [illegible]
[illegible] terneros al pie, mochos y castrados.
[illegible] vaquillonas Durham, [illegible] años, [illegible] excepcionales en clase y estado, 1 marca.
[illegible] id, [illegible] id, muy buena clase.
[illegible] id, [illegible] años, excepcionales en clase y estado, una marca.
[illegible] id [illegible] id, buena clase y estado.
[illegible] id id id id id id.

Las haciendas se presentarán perfectamente castradas en lotes, de acuerdo a su clase y estado, siendo en su mayoría de alta mestización Durham.

Horario de trenes: sale de Once (vía Trenque Lauquen), el sábado 2 de noviembre, a las 5 p. m., pasa por Mercedes a [illegible], Bragado 1.24 a. m., 9 de Julio 2.50 a. m., Casares 4.11 a. m., Pehuajó 5.10 a. m., y llega a Trenque Lauquen a las 7.44 a. m. del domingo; de cuya estación saldrá el mismo día a las 9 a. m. un tren especial, con destino a Sundblad, el cual regresará nuevamente a Trenque Lauquen una vez concluido el remate. Regresando de Trenque Lauquen a las 8.50 p. m. del domingo 3 de noviembre, y llega a [illegible] a las 7.45 a. m.

Comisión, 2 o|o a cargo del vendedor y 2 o|o a cargo del comprador.
Informes a nuestras casas, Defensa 188, Buenos Aires, y Córdoba 951, Rosario.—Salaberry y Bercetche. v2

Pedro y Antonio Lanusse

En LAS FLORES F. C. S.

5.600 vacunos

incluso la liquidación de dos tambos en plena producción

Reproductores, lanares y yeguarizos

EL MARTES 29 DE OCTUBRE v29

EN LAS INSTALACIONES del señor Raimundo Alanis a la 1.30 p. m., con las haciendas clasificadas, de acuerdo al siguiente detalle: 110 novillos mestizos 3 y 4 años, carne gorda y gordos, sola marca; 100 novillos mestizos 3 años, buen estado, tipo frigorífico; 200 novillos mestizos Durham, 3 años, invernada; 100 novillos mestizos Durham 2 1/2 años, buen estado; 500 novillos mestizos Durham, 2 años, buen estado, para invernada, 200 novillos mestizos Durham, 1 y 1 1/2 años, sola marca, gordos, 400 novillos mestizos Durham, 1 y 1 1/2 años, buen estado para invernada, 100 novillos mestizos Durham 1 1/2 años, buen estado; 500 vacas mestizas Durham, sola marca, al parir, buen estado; 400 vacas mestizas Durham, al parir, buen estado; 210 vacas mestizas Durham con cría al pie, buen estado, de 4 a 6 años; 630 vacas mestizas Durham al corte, buen estado, 100 vaquillonas 2 años, muy buen estado, una marca; 100 vacas y novillos gordos, Tambo, 130 vacas mestizas Durham, buen estado, con 130 terneros al pie; 100 vaquillonas mestizas Durham, con 100 terneros al pie, 110 vacas mestizas Durham al parir; 60 vaquillonas mestizas Durham, 2 1/2 y 3 años, servidas; 500 vacunos al corte, buen estado, sola marca, procedentes del otro tambo, cuyo detalle daremos a conocer en breve; 18 toros p. p. c., 100 capones gordos y padrillos percherón p. p. c., 6 petizos percherones. Comisión, 2 o|o a cargo del comprador y 2 o|o a cargo del vendedor en haciendas generales y 2 o|o a cada parte en reproductores y yeguarizos. Por informes a nuestro escritorio, y en Las Flores, al señor Luis Dumont.—Pedro y Antonio Lanusse, Belgrano 886. v29

En Huinca Renancó

F. C. P.

7.200 vacunos 7.200

alta mestización Durham y en buen estado

El miércoles 30 de octubre.

*EN NUESTRAS INSTALA*ciones con las haciendas clasificadas en lotes y de acuerdo al siguiente detalle: 400 novillos mestizos Durham 3 años, gordos; 400 novillos cuarterones gordos; 400 novillos mestizos Durham, 3 años, buen estado, para invernada, sola marca; 600 novillos mestizos Durham, 2 años, buen estado, sola marca; 350 novillos mestizos Durham 2 a 2 1/2 años, buen estado, en lotes de sola marca; 300 novillos Durham, 2 años, sola marca, gordos; 500 novillos mestizos Durham, 1 año, sola marca, buen estado, mochos; 800 novillos mestizos Durham, 1 año, buen estado, en lotes; 500 vacas mestizas Durham, 4 a 5 años, buen estado, sola marca, con 400 terneros al pie; 320 vacas mestizas Durham, en lotes, al parir, entrando tamberas; 160 vacas mestizas Durham, gordas, especiales; 400 vaquillonas, gran clase Durham, sola marca, al parir; 370 vaquillonas mestizas Durham, de 2 1/2 a 3 años, tamberas, al parir, en lotes; 700 vaquillonas mestizas Durham de un año, sola marca, buen estado; 160 vaquillonas mestizas Durham, 1 año, buen estado, en lotes; 15 vacas mestizas Durham, con 75 crías, al pie; 250 vacunos al corte. Por pedidos de local e informes a nuestro escritorio en ésta o en Huinca Renancó a los señores Casenave Hnos.—Pedro y Antonio Lanusse. v29

EN CORONEL DORREGO, F. C. S.—1.000 vacunos tenemos desde ya anunciados para el remate que en dicha localidad efectuaremos
EL DOMINGO 17 de noviembre próximo. Por pedidos de local o informes dirigirse a nuestro escritorio en ésta o en Bahía Blanca a los señores P. y A. Lanusse y Olaciregui.—Pedro y Antonio Lanusse, Belgrano 886. v31

EN BAHIA BLANCA — EL MIÉRCOLES 6 de noviembre nuestro remate mensual de haciendas. Por informes en nuestro escritorio y en Bahía Blanca a los señores P. y A. Lanusse y Olaciregui.—Pedro y Antonio Lanusse, Belgrano 886. v30

Rivero y Viale

*LIQUIDACION DE LOS plan*teles Shorthorn del establecimiento "San Pedro" en Saladillo, F. C. S., de los señores Pedro S. Etcheberry y Cía. Muebles, útiles y enseres por entrega del campo.
EL SABADO 2 de noviembre, a las 2 p. m., en el mismo establecimiento en el "Puesto La Guardia", 1.000 piezas entre vacas, vaquillonas, terneros, hembras y machos incluido un buen lote de vacas lecheras de notable rinde. Toros de pedigree no inscriptos y puros por cruza. 300 novillos de 2 1/2 y 3 años Durham en muy buen estado. Recomendamos esta hacienda excepcional por su clase y estado, reuniendo además las condiciones necesarias para producir los toros que requieren los grandes establecimientos, uniformidad de tipo y hermoso pelaje colorado y rosillo tostado. La venta la efectuaremos en lotes chicos perfectamente clasificados. Todos los muebles, útiles y enseres, en lotes del establecimiento "San Pedro" con muy poco uso completamente nuevos, entrando incubadoras, criadoras, postes y 112 postes quebracho, varillas, sembradoras, rastras de disco y un automóvil Ford, con accesorios, trocha ancha. Comisión en haciendas generales 4 o|o. Reproductores 5 o|o, enseres 10 o|o a cuenta de los compradores. Para mayor comodidad de los interesados deberán almorzar previamente y de nuestro servicio saldrán automóviles y coches de alquiler a las 12.30 que por precio módico los llevarán al lugar de remate. Por datos y detalles a nuestros escritorios en Saladillo F. C. S. y en B. Aires, Venezuela 1220. v1n

Eduardo Montes

*POTROS Y YEGUAS PESA*das y livianas, remataré en mi local Lavalle 227 y media cuadra de Triunvirato.
EL DOMINGO [illegible] a las [illegible] venderé los siguientes [illegible] pesados procedentes [illegible] de la misma procedencia 20 yeguas livianas [illegible] Tranvías [illegible] 89, 99 y los de Lacroze que [illegible] por Triunvirato [illegible] o27

GRIPPO y BOLLON

3149 BRASIL 3151

U. T. 223 CORRALES

100 POTROS Y YEGUAS, 100, [illegible] DOMINGO [illegible] a las 2 p. m. [illegible] 3151, venderé [illegible] potros [illegible] años de edad marca [illegible] yeguas Percherones [illegible] potros Por [illegible] 4 años de edad [illegible] caballos [illegible] carros, chatas [illegible] Bo[illegible]

Eduardo Lago

EN Gral. LAMADRID, F.C.S. [illegible] remate anual de reproductores vacunos en el [illegible] de la Sociedad Rural de General La Madrid.
EL DOMINGO [illegible] de octubre, a las [illegible] de la mañana [illegible] apoyado desde ya [illegible] Durham de [illegible] años, puros por cruza, criados a campo, procedentes de afamadas cabañas de la provincia e importantes establecimientos de la zona, cuya nómina [illegible] de cada consignación se publicará en breve. Por pedidos de local y otros informes dirigirse al martillero en General La Madrid. o12

EN LA ESTACION Pontaut, [illegible] vacunos [illegible] años, buen [illegible] Durham [illegible] animales [illegible] organizado [illegible] [illegible] Lamadrid [illegible] v30

Norberto Bastanchuri

EN MARCOS PAZ, F. C. S. 117 remate feria de haciendas generales en mis instalaciones de esta localidad.
EL VIERNES [illegible] de noviembre a la 1 p. m. Teniendo anotado hasta ahora 700 vacunos incluso [illegible] novillos y novillitos. En breve detalles. Por pedidos de local e informes [illegible] en Marcos Paz, U. T. [illegible] v28

Adolfo Gatti y Cía.

EN LA PLATA, SOBRE LA misma estación, diagonal 80 y 115. Remate [illegible] de yeguarizos y vacas lecheras.
EL DOMINGO [illegible] de octubre, a la 1 p. m., en mi local donde estarán en exhibición [illegible] animales, vendiéndose [illegible] al resto.
DETALLE
[illegible] potros [illegible] procedentes de Santa Fe
[illegible] potros percherones, palenqueados, [illegible] Santa Clara [illegible]
[illegible] padrillo Clydesdale, garantido, excepcional
[illegible] excepcionales, todos pelos [illegible] frot [illegible] Anglo [illegible] La Quinta [illegible] Anglonormando, [illegible]
[illegible] vacas lecheras sanas de teta y ubre. v27

J. Ciriaco Gómez y Ramón Munilla

Pasaje Güemes — CONSIGNATARIOS — Buenos Aires

3000 vacunos 3000

En CORONEL PRINGLES

Liquidación de las reputadas haciendas del establecimiento "San José", de don Ceferino Ezcurra, en el mismo establecimiento y con el concurso de otros hacendados del partido.

EL VIERNES 8 DE NOVIEMBRE

A LA 1 DE LA TARDE

Próximamente detalles. Pedidos de local e informes a nuestro escritorio en Buenos Aires, Galería Güemes, escritorios 305 y 306, o en Pringles al señor Manuel P. Calvo, hotel "Los Pirineos".

J. CIRIACO GOMEZ Y RAMON MUNILLA. v27

Lanús y Peralta Ramos

EN MERLO, F. C. OESTE [illegible] remate feria de haciendas generales

Mañana a la 1 p.m.

800 vacunos Durham 800

DETALLE

40 vacas gordas para consumo
100 novillos Durham de [illegible] 1/2 años, buena clase y estado
200 novillitos Durham, de 1 y 1 1/2 años, buena clase y estado, en lotes
100 novillitos Durham de [illegible] 1/2 años, gran clase y estado
100 novillitos Durham de 1 año, buena clase y estado
100 novillitos Durham de [illegible] años, [illegible] ros
[illegible] vaquillonas Durham de [illegible] y 1 1/2 años, buena clase, gordas
50 vaquillonas Durham de [illegible] y 1 1/2 años, buena clase y estado
[illegible] vacas Durham para [illegible]

Pedidos de local e informes a nuestro escritorio Reconquista [illegible] o al señor H. de la Serna [illegible] Lanús y Peralta Ramos. v28

Arnaude Hnos.

92.o REMATE FERIA EN [illegible] F. C. S. [illegible] 500 lanares [illegible] toros usados.
EL LUNES 28 de octubre, a la 1 p. m. en nuestras instalaciones.—Arnaude Hnos. o24

Eduardo Jolly

En GENERAL RODRIGUEZ [illegible] remate feria de haciendas generales.
EL MARTES [illegible] de noviembre. Oportunamente detalles. Pedidos de local [illegible] dirigirse directamente a [illegible] Buenos Aires [illegible] Mayo No. 17 v28

Davel y Pillado

FERIA EN CAÑUELAS [illegible] invernada [illegible] [illegible]

Mazzuchi, Telayna & Cía.

Juárez, C. Dorrego, González Chaves, Ontilar, Vela, Bahía Blanca

En JUAREZ F. C. S.

3300 vacunos 3300

Alta mestización Durham

(incluso 1700 novillos)

[illegible] remate feria de Haciendas Generales [illegible] lugar,

El miércoles 30 de octubre, de 1918

EN LAS INSTALACIONES de la Sociedad Rural, a la 1 p. m., de acuerdo con el siguiente
DETALLE
[illegible] novillos [illegible] años, buen mestizo, gordos y carne gorda.
[illegible] novillos 3 años buen mestizo, buen estado, 1 marca.
[illegible] novillos 2 y 2 1/2 años, buen mestizo, buen estado.
[illegible] novillos 1 año, especiales en clase, gran estado, 1 marca.
[illegible] novillos, 1 año, especiales en clase, gran estado, 1 marca
[illegible] novillos, 1 año, muy buen mestizo, buen estado, 1 marca
450 novillos, 1 año, muy buen mestizo, gran estado.
150 vacas mestizas gordas, en lotes.
250 vacas muy buen mestizo, buen estado, servidas en lotes.
100 vaquillonas [illegible] años, buen mestizo, buen estado, 1 marca.
1,200 vacas al corte, muy buen mestizo, buen estado, en lotes.

NOTAS.—La casa cuenta con buenos peticeros hasta que los señores compradores puedan organizar sus arreos o embarques. Comunicámosles a los señores remitentes que las haciendas deben venir con sus correspondientes certificados de remisión para que la policía les permita la entrada al local.
El remate no se suspende por lluvia. Se reciben consignaciones hasta el mismo día del remate. Nuestra comisión del 2 o|o al comprador y 2 o|o al vendedor.
Por datos e informes, dirigirse a nuestro escritorio central, en Juárez, Av. Alsina 270, o sucursales.—Mazzuchi, Telayna y Cía. v29

Nazar y Hernández

EN LUJAN, F. C. OESTE— 159.o remate-feria de haciendas generales, en nuestras instalaciones.
EL MIÉRCOLES 30 de octubre, a la 1.30 p. m., teniendo anotados hasta la fecha 100 vacas y novillos gordos, 150 novillitos y terneros mestizos de tambo, 30 vacas y vaquillonas mestizas; 35 vacas, con 25 terneros, 70 vaquillonas y terneras; 100 vacunos mestizos, al corte. Por pedidos de local e informes a nuestro escritorio, Cangallo 666, o a nuestro representante en Luján, Señor Enrique Yanis.—Nazar y Hernández. o29

LA EXPORTADORA ARGENTINA S. A.

En CHASCOMUS F.C.S.

171° REMATE FERIA DE HACIENDAS

Mañana lunes 28 de octubre

1.000 vacunos 1.000

Incluso 100 vacas con 100 terneros al pie, lecheras garantidas en plena producción, marca de Doña María S. de Aguirre.

DETALLES:

100 vacas [illegible]
100 terneros al pie, lecheras garantidas, en plena producción, marca de doña María S. de Aguirre
[illegible] novillos [illegible] años, buena clase y estado
[illegible] novillos [illegible] años, buena clase y estado
50 vacas buena clase [illegible] con
50 terneros al pie
60 vacas gordas y carne gorda
60 vacas de invernada
30 vaquillonas tamberas [illegible] Durham de [illegible] años, servidas

Comisión, 2 o|o al comprador y 2 o|o al vendedor

TRENES
[illegible] Chascomús [illegible] representante en Chascomús [illegible] La Exportadora Argentina, S. A. 1p

EN VENADO TUERTO, F. C. C. A. [illegible] remate feria de haciendas
MAÑANA LUNES 28 de octubre 1000 vacunos.

En Venado Tuerto F.C.C.A.

172° Remate Feria de Haciendas

MAÑANA LUNES 28 de OCTUBRE

1000 vacunos 1000

DETALLES AL PIE

DETALLES
[illegible] novillos [illegible] años [illegible] buen estado
[illegible]

Comisión 2 o|o al comprador y 2 o|o al vendedor
Por datos e informes a nuestra casa central, Cangallo 328, U. T. 1356, Avenida [illegible] a nuestro representante en Pergamino, calle Merced 881, [illegible] Pergamino y a nuestro representante en [illegible] señor [illegible] Young. La Exportadora Argentina, S. Anónima.

En AZUL F.C.S.

173° Remate Feria de Haciendas

EL MARTES 29 DE OCTUBRE

2000 VACUNOS 2000

DETALLES AL PIE

*EN AZUL, F. C. S.—173o re*mate-feria de haciendas.
EL MARTES 29 de octubre 2.000 vacunos, 60 lanares. Detalles:
VACUNOS
[illegible]
100 novillos mestizos Durham [illegible] años para invernada.
100 [illegible]
100 [illegible] años
160 [illegible] 3 años, para invernada.

En De la Garma F. C. S.

175° Remate Feria de Haciendas

EL MARTES 29 DE OCTUBRE

600 vacunos 600

1,800 lanares 1,800

DETALLES AL PIE

[illegible] vacas [illegible]
[illegible] vacunos [illegible]
LANARES
[illegible]
Comisión [illegible] al vendedor.
Por datos [illegible] Bolívar [illegible] Exportadora Argentina S. A.

EN DE LA GARMA, F. C. S. 175o remate feria de haciendas.
EL MARTES 29 de octubre 600 vacunos, 1,800 lanares. Detalles.

Nuestros Próximos Remates

[illegible] Bolívar, F. C. S.
[illegible] V. Tuerto, F. C. C. A.
[illegible] Chascomús, F. C. S.
[illegible] Azul, F. C. S.
[illegible] Mones, F. C. P.
[illegible] De la Garma, F. C. S.
[illegible] V. María, F. C. C. A.
[illegible] Lacroze, B. R.
Noviembre 1° En Pergamino
[illegible] Trenque Lauquen, F. C. O.
[illegible] Gral. Lamadrid, F. C. S.

VACUNOS
200 novillos de 1 1/2 a 2 1/2 años muy buen estado
[illegible] vacas y terneros 100 vacas y 100 terneros
100 vacas gordas
100 vacas [illegible]
LANARES
1,800 capones, ovejas y borregos muy buena clase y estado
Comisión 2 o|o al comprador y 2 o|o al vendedor. Por datos e informes a nuestra casa central, calle Cangallo 328, U. T. 1356, Avenida o a nuestra sucursal en Azul, calles Burgos y Bolívar, U. T. No. [illegible] Azul. En Laprida a nuestro representante señor Felipe Baca, bulevar Santamarina o a nuestro escritorio en De La Garma.—La Exportadora Argentina, S. A. 1p

Furst Zapiola y Cía.

PETIT HOTEL AL SUR — Elegante, bien distribuído y confortable. [illegible] 861, A 1 cuadra de Independencia y de Entre Ríos.

SUBSUELO—Escritorio o billar y una habitación pequeña.

PLANTA BAJA—Hall, sala, antesala, comedor, todas estas habitaciones con parquets importados; comedor de diario, cocina, dos habitaciones de servicio y water closet.

PLANTA ALTA—Amplia escalera de cedro, dos dormitorios a la calle, gran cuarto de baño y dos dormitorios más, lavadero, terraza, etc. El terreno mide 10 varas por 21.82. Precioso frente, colorinas metálicas y de cedro, pisos de parquets importados, belgas, cielos rasos decorados e instalación embutida de luz y campanillas, cocina con económica, toda revestida de azulejos y muchos otros detalles que podrán comprobarse visitándola todos los días, de 8 a 5.

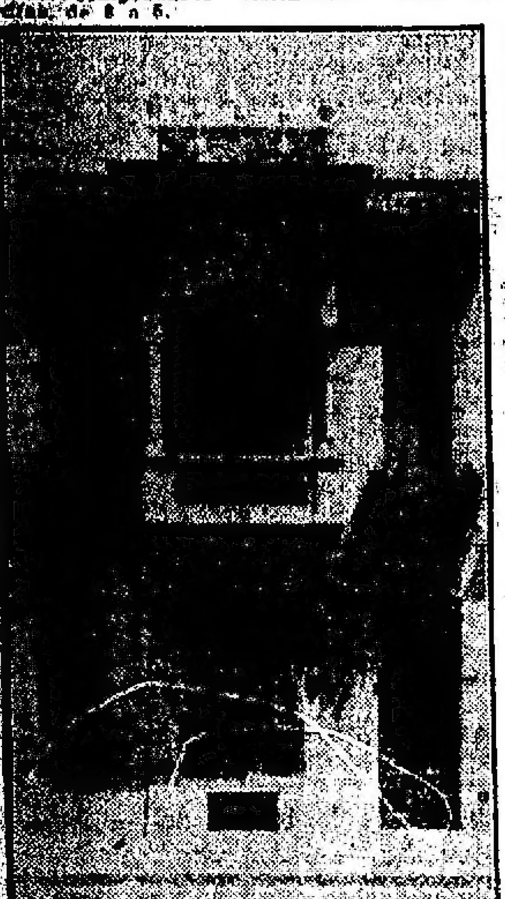

Base real, $ 42.000 m|n. El comprador podrá dejar hasta el 50 o|o del precio de 1 a 5 años de plazo, con 8 o|o anual.

EL DOMINGO 10 de noviembre, a las 3, sobre la propiedad. Soliciten prospectos con fotografía y detalles, en nuestra casa, Reconquista 434.—Furst Zapiola y Cía. v31

C. A. Figueroa

HOY

GUATEMALA 5051, *ENTRE* Oro y Darragueira, buena casa, 3 grandes piezas de material, cocina, w. c., 10x36 varas, adoquinado pago. Base, $ 5.000; de estos hay $ 4.000 en cédulas; así que con solo $ 1.000 y lo amortizado al contado, se puede comprar, si no sube de la base. Remataré

HOY DOMINGO 27 octubre, a las 4 p. m., en la misma propiedad. Por más datos, Aráoz 2574.—C. A. Figueroa. v27

GARAGE — ECHEVERRIA 4076, con su ordenanza, 12x34 varas, galpón de 6 a 700 chapas de cinc galvanizado, 14 columnas de hierro, cabriadas, claraboyas, pisos de portland, cloacas, adoq. pago. Base, $ 8.500. En hierro solo hay más de $ 25.000. Remataré

HOY DOMINGO 27 octubre, a las 3, en la misma. Otros informes, Aráoz 2574.—C. A. Figueroa. v27

Naón y Bustillo

530 B. Mitre 530

JUDICIAL — EN VELEZ Sarsfield sin base y a plazos. Cuatro fracciones de terreno, con frentes a las calles Larrazabal, Remedios, Larraya y Fonrouge.

PRIMERA FRACCION: Lote B. de la manzana No. 1, esquinas de Larrazabal y Remedios; mide: 64.44 metros al S. O.; 49.74 metros al NO., 64.18 metros al NE., y 55.58 metros al S. E. Superficie 3.377.60 metros cuadrados.

SEGUNDA FRACCION: Lote D. de la manzana No. 1, esquinas de Remedios y Larraya; mide: 50 metros al N. O.; 64 metros al N. E.; 50 metros al S. E.; y 64.18 metros al S. O. Superficie 3.203.20 metros cuadrados.

TERCERA FRACCION: Lote D. de la manzana No. 5; esquinas de Remedios y Fonrouge; mide 43.03 metros al N. O.; 63.94 metros al N. E.; 63.79 metros al S. O.; y 43.02 metros al S. E. Superficie total 2.739.40 metros cuadrados.

CUARTA FRACCION: Lote B. de la manzana No. 9; esquinas de Remedios y Fonrouge; mide 63.58 metros al S. O.; 43.02 metros al N. O.; 63.42 metros al N. E.; y 43.01 metros al S. E. Superficie 2.730.50 metros cuadrados. Venta sin base al mejor postor.

EL LUNES 28 de octubre a las 3 p. m. en nuestro hall de ventas, B. Mitre 530. Las facilidades de pago son en las siguientes condiciones: Al escriturar, los compradores abonarán la suma que falte hasta completar con la seña entregada, hasta el 25 o|o del precio de compra, y el 75 o|o restante, pagadero en cuotas iguales, a uno, dos y tres años de plazo, con el 6 o|o de interés anual y garantía hipotecaria, en las condiciones generales que el Banco Municipal de Préstamos hace sus préstamos. Los intereses correrán desde el día de la posesión. Para optar a esta forma de pago, las escrituras se otorgarán por ante el escribano del Banco, don Cipriano Nuñez y Pérez. Venta ordenada por el Sr. Juez de lo Civil, Dr. Roberto Bunge, por la Secretaría del Dr. Fermín M. Alsina, en los autos caratulados "Banco Municipal de Préstamos contra Daniel Vélez, sobre cobro hipotecario". Exigiremos 8 o|o a cuenta de precio y 2 o|o de comisión. Mayores datos y planos en nuestras oficinas, Bmé Mitre 530.—Naón y Bustillo. o.14

JUDICIAL — EN EL CEN-tro de Belgrano, cuatro lotes de terreno, calle Olazábal esquina General Paz, a una cuadra del bulevar Cabildo y plaza General Paz, sobre calles adoquinadas, rodeados de chalets-jardines y hotelitos.

LOTE número 1 — Esquina de Olazábal y General Paz; mide 14.513 metros de frente sobre Olazábal por 22.16 metros también de frente sobre General Paz. Superficie total 321.6080 metros cuadrados. Base pesos 20, moneda legal el metro cuadrado, o sean las 2|3 partes de la tasación.

LOTE número 4 — Calle General Paz entre Olazábal y Blanco Encalada. Mide 7.794 metros de frente por 24.614 [illegible] de fondo. Superficie total 192.0909 metros cuadrados. Base pesos 16.67 moneda legal el metro cuadrado o sean las 2|3 partes de la tasación.

LOTE número 5 — Calle General Paz entre Olazábal y Blanco Encalada. Mide 7.794 metros de frente por 24.6[illegible] de fondo. Superficie total 192.0[illegible] metros cuadrados. Base pesos 16.67 moneda legal el metro cuadrado, o sean las 2|3 partes de la tasación.

LOTE número 6 — Calle General Paz entre Olazábal y Blanco Encalada. Mide 8.68 metros de frente por 43.30 metros de fondo. Superficie total 374.9780 metros cuadrados. Base pesos 13.13 moneda legal el metro cuadrado o sean las 2|3 partes de la tasación. Estas ventas se realizarán

EL LUNES 28 de octubre a las 3 p. m. en nuestro hall de ventas, calle B. Mitre 530. Ventas ordenadas por el señor juez de lo civil, doctor Pedro V. Meléndez, por la secretaría del doctor Juan Carlos Delfino, en los autos Regoburu Agustín, su concurso, incidente sobre administración. Exigiremos 8 o|o a cuenta de precio y 2 o|o de comisión. Por disposición judicial las escrituras serán otorgadas por ante el escribano don Pedro P. Lalanne. Para mayores datos y planos en nuestras oficinas, B. Mitre 530.—Naón y Bustillo. o14

G. Barbosa y Cía.

JUDICIAL — 4 BUENAS propiedades de renta en el centro de Barracas.

EL DOMINGO 3 de noviembre a las 4 p. m., sobre las mismas de acuerdo con el siguiente Edicto judicial: Por disposición del señor juez en lo civil de la capital, doctor César A. Campos, secretaría del autorizante, se hace saber por quince días que en los autos testamentarios de don Eustaquio Cárdenas, han sido nombrados los martilleros G. Barbosa y Cía., para que procedan a la venta en pública subasta el domingo 3 de noviembre, a las 4 p. m., las siguientes propiedades: Santa Rosalía 1[illegible] (hoy Río IV 2292), edificada en terreno de 7m40 de frente por 35m40 de fondo, zaguán y salón al frente, 5 dormitorios, baño, w. c., patio y altillo. Sup. 201.42 m. c. Tasación $ 11.078.10. Base 2|3 partes, pesos 7.385.40 m|n. Propiedad Santa Rosalía 1178 (hoy Río IV 2296), esq. Santa Adelaida (hoy Ing. L. A. Huergo), 7m73 a Santa Rosalía (hoy Río IV) por 15m57 de fondo y frente a Santa Adelaida (hoy Ing. L. A. Huergo), salón al frente, 2 habitaciones más, cuarto de servicio, cocina, w. c., y un pequeño patio. Sup. 118.67 m. c. Tasación $ 7.681.05. Base 2|3 partes, $ 5.120.70 m|n. Propiedad Santa Adelaida (hoy Ing. Luis A. Huergo) 718, 9m58 de frente por 7m[illegible] de fondo, sala y una habitación al frente, una pieza de servicio, w. c., cocina, altillo y un pequeño patio. Sup. 73.67 m. c. Tasación, $ 4.051.85. Base 2|3 partes, $ 2.701.24 m|n. Propiedad Santa Adelaida (hoy Ing. Luis A. Huergo) 720, 7m30 de frente por 15m60 de fondo, zaguán y sala al frente, 3 habitaciones, baño, cocina, w. c., y patio. Sup. 121.68 m. c. Tasación $ 6.692.40. Base, 2|3 partes, $ 4.461.60 m|n. Autorízase a los martilleros para percibir del comprador el 8 o|o a cuenta de precio y el 2 o|o de su comisión. Escrituras por ante el escribano, Ramón S. Igarzábal. Más datos, en la secretaría del autorizante, Palacio de Justicia, primer piso, o a los martilleros, G. Barbosa y Cía., Bolívar núm. 173. o28

Juan A. Rúa

RIVADAVIA 8724|30, *ENTRE* Lacarra y Bolaños, 2 espléndidos lotes de 10 por 70 varas c|uno, ubicados en la cuadra de mayor movimiento comercial de Floresta. Uno de ellos con edificio compuesto de 7 habitaciones, baño, cocina, 3 piezas de madera y 2 galpones, patios de mosaicos, pisos de tea, galería de madera, luz eléctrica, aguas corrientes, adoquinado pago y tranvías subterráneo al frente. Base, $ 15 v. c., a plazos. Visítese.

HOY, HOY DOMINGO 27, a las 4 y 30, sobre los mismos. Más datos, Juan A. Rúa, Av. de Mayo 568|72.—Rte. 6081. o20

EN PALERMO — PETIT ho-tel con cédulas. Oro 2324, entre Charcas y y Güemes. A 1 cuadra de la Av. Santa Fe, 2 de la estación Pacífico y plaza Italia. Base, $ 30.000, incluídas 17.000 cédulas a la par, devolviendo lo amortizado. Mide 11.87 por 30.47 y 29.85 varas. Ad corpus. Consta de: SUBSUELO, hall, 2 habitaciones, cocina, despensa, 3 piezas de servicio, w. c. PLANTA ALTA: sala, zaguán, escritorio, hall, comedor, 3 dormitorios, baño y w. c. DETALLES: artística verja hierro y mampostería, jardín, frente piedra artificial, carpintería de cedro, cielo rasos de yeso decorados, luz eléctrica, gas, aguas corrientes, cloacas, tirantería de hierro, adoquinado pago, etc. Visítese.

HOY, HOY DOMINGO 27, a las 3, en el mismo. Más datos, Juan A. Rúa, Av. de Mayo 568|72.—Rte 6068. o20

CON CEDULAS—EN Flores Argerich 565 entre Av. Avellaneda y San Eduardo. A 4 cuadras de Rivadavia. Linda casa de familia con base de $ 6.500 en los que se incluyen 5.500 cédulas a la par. Mide 9x28 varas. Ad-corpus, y consta de: verja de mampostería y hierro, jardín, 2 habitaciones, comedor que cuadra el patio, otro dormitorio, baño, cocina, w. c., marquise, puertas y celosías de cedro, patios de mosaicos, cielos rasos de yeso, aguas corrientes, luz eléctrica, etc. Tranvías 84, 89 y 99. Se visita de 1 a 3.

HOY DOMINGO 27 de octubre, a las 4 p. m. en la misma. Más datos a Juan Rúa. Av. de Mayo 568|72.—Rte. 6068. o20

EN LINIERS — FRENTE A los cuarteles. Casa de negocio y familia. Para panadería, 25 de Mayo esquina Achával. Base $ 8.000. Mide 21x28.20 metros y consta de: Salón de negocio, 3 habitaciones, salón de 7x8 metros con horno moderno, pieza, cocina, w. c. y cuadra con pesebres. Buena carpintería, galería, pisos de tea, patios de portland, etc. Llave en mano. Visítese.

HOY, HOY DOMINGO 27, a las 3 p. m. en la misma. Más datos a Juan A. Rúa. Av. de Mayo 568|72.—Rte. 6003. o26

POR $ 2.000 Y LO QUE PASE en mensualidades de $ 50, una espléndida casa que ha costado $ 10.000. Nueva, flamante. En Villa del Parque a 4 cuadras del tranvía 85 (combinación subterráneo) y 80 a igual distancia de la estación F. C. P. Manzanita, comprendida entre las calles San Nicolás 3301|5, Ricardo Gutiérrez y San Roque. Salón negocio, con puertas y vidrieras de cedro, 1 habitación, cocina, w. c. y 1 pieza alta. Todas las paredes exteriores son imitación piedra. Patios de mosaicos, cielorrasos de yeso, aguas corrientes, luz eléctrica, etc. Visítese.

HOY, HOY DOMINGO 27, a las 4, en la misma. Más datos Juan A. Rúa, Av de Mayo 568|72. v27

SARMIENTO 1676 — EN-tre Rodríguez Peña y Montevideo. Amplia casa de familia de altos y bajos, sólidamente construída, fácil de transformar en un lujoso hotel. Base, $ 100.000, a plazos. El edificio sobre un terreno de 11.50 varas de frente por 81 de fondo, consta de:

PLANTA BAJA—Gran sala y antesala, portada auto, escritorio, escalera de cedro para los altos, comedor que cuadra, 2 habitaciones, cocina, carbonera, lavadero, 2 amplios patios, al fondo garage y 2 piezas.

PLANTA ALTA: 2 salas al frente, 4 habitaciones, hall, vestíbulo cerrado, baño instalado, etc.

DETALLES—Galería de mampostería y yeso, con gradería de mármol, cielos rasos de yeso decorados, empapelados nuevos, carpintería de cedro, etc. Llave en mano. Se visita a cualquier hora. Hay cuidador.

EL DOMINGO 3 de noviembre, a las 4.30, en la misma. Más datos, Juan A. Rúa, Av. de Mayo 568|72. Rte. 6104. o25

EN PALERMO — ARAOZ 1600, entre Costa Rica y San Salvador. A 1 cuadra de la Av. Canning. Base $ 8.000 a plazos. Linda casita en terreno de 10x18.20 varas, sala, zaguán, 2 habitaciones, cocina, baño y 1 pieza alta, galería marquesina, carpintería de cedro, patios de mosaico, cielorrasos de yeso, cloacas, aguas corrientes, luz eléctrica, gas, adoquinado pago, etc. Visítese.

EL DOMINGO 3 de noviembre, a las 4, en la misma. Más datos, Juan A. Rúa, Av. de Mayo 568|72.—Rte. 6091. o27

PARA RENTA — EDIFICIO moderno de altos y bajos Avenida Chiclana 2940|2, entre Rioja y Deán Funes. Base, $ 30.000 incluídas 18.000 cédulas a la par, devolviendo lo amortizado. Mide 10x70 varas y consta de PLANTA BAJA: salón negocio, entrada para carros, 4 habitaciones y gran galpón de altos y bajos. PLANTA ALTA: sala, 3 habitaciones, baño, cocina, w. c. y terraza. DETALLES: frente piedra artificial, carpintería de cedro, cloacas, tirantería de hierro, techos de azotea, adoquinado pago, etc. Visítese.

EL DOMINGO 3 de noviembre, a las 5, en la misma. Más datos, Juan A. Rúa. Av. de Mayo 568|72.—Rte. 6094. o27

ARAOZ 561, ENTRE VELAZ-co y Aguirre. Base $ 18.000. Buena casa de negocio y familia. Mide 10x60 varas y consta de: salón negocio, zaguán, 3 dormitorios, comedor que cuadra el patio, otro dormitorio, baño, pieza de servicio, cocina, w. c., galpón, gallinero y 1 pieza. Puertas y celosías de cedro, patios de mosaicos, cielorrasos de yeso, cloacas, aguas corrientes, luz eléctrica, adoquinado pago, etc. Visítese.

EL DOMINGO 3 de noviembre, a las 3.30, en la misma. Más datos, Juan A. Rúa. Av. de Mayo 568|72.—Rte. 6094. o27

AVENIDA CHUBUT 265, en-tre Atacama y Camarones, frente al Parque Centenario, a 200 metros de las avdas. Corrientes y Río de Janeiro. Casa de familia en terreno de 10x27.51 varas. Base, $ 5.500. Consta de 3 habitaciones, baño, cocina, 1 pieza y w. c. Puertas y celosías de cedro, cielos rasos de yeso, umbrales de mármol, cloacas, aguas corrientes, adoquinado pago, etc. Tranvías al frente. Visítese.

EL DOMINGO 3 de noviembre a las 2.30, en la misma. Más datos, Juan A. Rúa, Av. de Mayo 568|72. Rte. 6097. o27

EN TEMPERLEY— CON CE-dulas. Avellaneda 319, entre Bradisen y Domingo, a 4 cuadras de la estación e igual distancia del tranvía. Base, $ [illegible] al contado y 3.500 cédulas hipotecarias. Buena casa de familia compuesta de 2 salas, zaguán, 2 dormitorios, comedor, otro dormitorio, baño, pieza de servicio, cocina, w. c. y lavadero. Buena carpintería, pisos de tea, cielos rasos de madera, patios de mosaico, umbrales de mármol, aguas corrientes, cloacas internas, luz eléctrica, gas, etc. Mide 11x70 varas. Visítese.

EL DOMINGO 3 de noviembre a las 3 en la misma. Más datos Juan A. Rúa. Av. de Mayo 568|72. Rte. 6047. o27

Francisco Abalo

HOY

EN FLORES — AVENIDA [illegible] entre Concordia y Orán. Un lote de 10x52, a un paso del adoquinado y del tranvía, entre edificios; rumbo ubicación es ideal. Base $ [illegible]. Seña [illegible] Comisión [illegible]. Datos: Bolívar 256.

HOY DOMINGO 27 octubre, a las [illegible] Abalo. v27

EN VELEZ SARSFIELD — Con 4000 cédulas argentinas. Buena casa, calle San Eduardo 408, a un paso de Avenida [illegible] y Rivadavia, con adoquinado y tranvía. Edificio de 3 dormitorios, galerías, oficinas, etc. Mide 10x40. Base $ [illegible] incluso las cédulas. Seña [illegible] Comisión 2 o|o. Datos: Bolívar 256.

HOY DOMINGO 27 octubre, a las 3.30 — F. Abalo. v27

EN VELEZ SARSFIELD [illegible] con cédulas argentinas. Buena casita, calle [illegible], entre Convención y [illegible], con adoquinado pago y a [illegible] cuadras de Rivadavia. [illegible] 2 dormitorios, baño, oficinas. Mide 15x[illegible]. Base 5000 $, incluso las cédulas. [illegible] se seña [illegible] Comisión [illegible]. [illegible] Bolívar 256.

HOY DGO. 27 de octubre a las 4. F. Abalo. v27

AL SUR CASA DE RENTA — Progreso 329, entre Pichincha y Matheu, en un gran centro de comercio y familias a un paso de las avenidas Brasil y Entre Ríos. [illegible] de 4 salas, 6 piezas de material y 1 de madera, baño, cielo rasos, cloacas, oficinas, etc. Mide 9x35. Base $ [illegible] Seña [illegible] Comisión 2 o|o.

HOY DOMINGO 27 octubre, a las [illegible] Abalo. v27

EN FLORES IDEAL ES-quina de negocio y familia. Avenida Nazca [illegible] y Morón 2915, con adoquinado pago. Buen edificio de gran salón, 2 salas a la calle, 1 pieza en altos, [illegible] frente [illegible] puerta, cedro, sótano, puerta ancel, aguas corrientes, oficinas, etc. Mide [illegible]. Base $ [illegible] Datos, Bolívar 256.

HOY DOMINGO [illegible] octubre, a las [illegible] F. Abalo. v27

SANTA FE Y CANNING, cu-[illegible] del Norte [illegible] Canning 2582 [illegible] Paraguay y Mansilla, entre lujosos edificios, como ubicación no hay nada mejor. Buen edificio de [illegible] Luis XV [illegible] piedra, con [illegible] y celosías, zaguán de [illegible], comedor, 4 dormitorios, 1 pieza en altos, baño, cloacas, mosaicos, el corredor pintado y con llave de mano. M. de 8.70x23. Ad corpus. Base $ [illegible]. Visítese a cualquier hora. Seña [illegible] Comisión 2 o|o. Datos, Bolívar 256.

EL DOMINGO 3 de noviembre a las 5 — F. Abalo. o27

SAUL Z. HERRERA

93 San Martín 93. U. T. 6781, Avda.

CASAS

SOBRE EL SUBTERRANEO Casa muy barata. En el centro del Caballito. Calle Miró 366 y Río IV con tranvías a todas direcciones. Base real de venta 4.000 $ a largos plazos. Consta de verja al frente, 3 dormitorios, gran cocina y w. c., galería, mosaicos, luz eléctrica, agua corriente y adoquinado pago al frente. A 2 cuadras de Rivadavia. Visítese.

HOY DGO. 27 de octubre a las 4 p. m. Allí. o20

TUCUMAN 3030 al 34 — SO-bre el Mercado de Abasto donde la propiedad reditúa gran renta y a 3 cuadras de las Avenidas Corrientes y Pueyrredón. Base regalada $ 8.000 a largos plazos. Edificio de salón de negocio y zaguán al frente, 3 dormitorios, cocina y w. c. Visítese.

HOY DGO. 27 octubre a las 4.30 p. m. (En la misma). o22

LA CASA PARA VIVIR — A 50 vs. de la Av. Rivera (altura 1300), con eléctricos núms. 87, 94, 96 y 97. Linda casa calle Godoy Cruz 1354, de 10x32 vs. Base $ 6.500 a plazos. Edificio de jardín al frente, 3 dormitorios, comedor, baño, cocina, galería de cristal, carp. de cedro, mosaicos, cloacas y adoquinado pago. Visítese a toda hora, que es una real pichincha.

HOY DGO. 27 octubre, a las 5 p. m. (En la misma). o22

2 LOTES CON BASE DE 0.50 ctvs. A 2 cuadras de la estación San Martín F. C. C. A. y de la Av. Pueyrredón (asfaltada). Calle Morón (hoy) Matheu entre Ituzaingó y Ayacucho rumbo Oeste lotes 7 y 8, manzana 8, de 10x40 vs. c|uno, cercados de alambre y entre edificios, con luz eléctrica y agua corriente. Pidan planos.

HOY DGO. 27 de octubre, a las 4 p. m. En los mismos. o20

CASA PARA OBREROS... En Flores. Con base de 1.800 $, a plazos. Bonita casa calle Balbastro 2545 y Av. Varela (adoquinado) y con eléctrico 40 en combinación subterráneo. Mide 10x54 vs. Consta de dos dormitorios, cocina, galería, mosaicos, c. de yeso, jardín, etc. Visítese que es una pichincha.

EL DGO. 3 de noviembre, a las 3 p. m. En la misma. o27

CASA DE RENTA... A UNA cuadra de las avenidas Rivera y Dorrego (altura 1800) con eléctricos núms. 87, 94, 96 y 97, en combinación subterráneo. Calle Andrés Arguibel 1161. Mide 10x18 vs. Base real de venta 6.000 $ a plazos. Consta de 4 dormitorios amplios, 1 pieza chica y galpón, cocina, mosaicos y adoq. pago. Visítese.

EL DGO. 3 de noviembre, a las 4 p. m. En la misma. o27

¡UN LINDO NEGOCIO! DE renta. Casa de negocio y corralón. Avenida Forest 838 y 840, de 10x50 vs. Base regalada y única de venta, 14.000 $, a largos plazos. Consta de salón de negocio y portón de entrada al frente, 4 dormitorios, comedor, cocina, agua corriente, luz eléctrica, adoquinado pago, etc. A 50 varas de la estación Chacarita de pasajeros y cargas de Lacroze y F. C. C. B. A., donde todo es vida y movimiento comercial. Visítese y no descuiden este soberbio negocio. Renta actual $ 200.

EL DGO. 3 de noviembre a las 5 p. m. en la misma. o27

AV. CANNING Y RIVERA— Linda casa con cédulas. Calle Castillo No. 471. Mide 10x30 vs. Base, $ 6.000, incluso 4.000 cédulas argentinas. Edificio de 3 dormitorios, comedor, pieza chica, galería de material, c. de yeso, mosaicos, carp. de cedro, cloacas, luz eléctrica y adoquinado pago. Visítese.

EL DGO. 3 de noviembre a las 3.30 p. m. En la misma. o27

A. Vázquez Estévez

HOY

CASA SAN JUAN y QUINTI-no Bocayuva 1157, a 1|2 cuadra de la primera, compuesta de comedor, 4 dormitorios, 3 piezas, cocina, etc., preparada para altos, pisos pino tea, carpintería cedro, patio mosaicos, gran parral con zarzo de hierro, aguas corrientes y luz eléctrica, en terreno de 10x46 v., con vereda de mosaicos y adoquinado de granito. Con 20 líneas de tranvías a todas direcciones, distando solamente 15 minutos de plaza Mayo, especial para habitación (renta 120 $ mensuales). Base 8.500 $ con facilidad de pago.

HOY 27 de octubre a las 3 p. m. remataré en la misma. Seña, 8 o|o. Comisión, 2 o|o. Más informes en mi oficina, Rioja 1270.—A. Vázquez Estévez. 1p.

Carlos Espejo

MAÑANA

1036 Avenida de Mayo 1038

Gran remate con Base

Regios comedores y dormitorios, escritorios, caja hierro, 1 fonola Ronish, 1 espejo sala y buenos muebles en conjunto. HOY EXPOSICION.

REMATARE MAÑANA 28 A las 8.30 de la noche un importante lote de juegos importados. Soberbio dormitorio nogal Italia importado, tallado filateado oro, ruso bolgas y 19 diferentes estilos de gran [illegible], nuevos en roble, cedro, caoba, con marquetería y bronces cincelados, todos en buen estado; 14 comedores id. id. roble, cedro, caoba, nogal, con marquetería y bronces. Escritorios norteamericanos con persiana y ministro, bibliotecas giratorias y [illegible], archivos. Juegos living, juegos sala, 1 espejo sala importado, 60 arañas eléctricas, bronces franceses, cuadros, biombos, perchas, guardarropas, sillas de comedor varios modelos y de fantasía, importadas. Stores, juegos laqué, máquinas coser, colchones 1 y 2 plazas, mesitas, columnas y gran cantidad de muebles sueltos que no detallo por su gran extensión. Todo el día de hoy en exposición con la base sobre cada mueble, para rematar.

MAÑANA a las 8.30 p. m. por cualquier oferta sobre la base, Av. de Mayo 1036 — Carlos Espejo. 1p

Angel Cacuri

JUDICIAL — POR MANDA-to del señor juez de primera instancia en lo civil de la capital, doctor Ferrando [illegible] interinamente a cargo del juzgado del doctor Jiadtsas y Padilla, con actuación de la secretaría del doctor Fox, en el juicio sucesorio de don Agusto [illegible] Procederé a vender en [illegible] los útiles y enseres existentes en la de la situada en la calle Paz [illegible] 5147, que consisten en maquinarias [illegible], mostrador, estantes, palas, etc. [illegible] por separado, lo [illegible] jardineras, un carro, otra [illegible] dos caballos, guarniciones para caballo y [illegible]. El remate se efectuará

HOY DOMINGO 27 de octubre [illegible] mañana, en el mismo local [illegible]. Comisión 10 o|o. Más datos en mis oficinas [illegible] U. T. 4156, Libertad, 1er [illegible] 1p

Rodríguez Alemán y Cía.

Moblaje -- HOY

DESALOJO, COBRO DE PE-sos. Remataré [illegible] y m de la [illegible] Mitre 1920, orden del Dr. Pianezzi [illegible] sin base: Rico juego de sala, gran [illegible] inglés, londón, tea, araña [illegible], [illegible], cuadros óleo, columnas [illegible], faroles, farolas con luz, [illegible] salita, juego caoba y demás, [illegible] roble, [illegible] para hierro, juego [illegible] cuadros, araña eléctrica y útiles [illegible] comedor Luis XV tallado, [illegible] sillones [illegible] cuadros, arañas, [illegible] comedor, [illegible] caoba 3 [illegible] máquina [illegible] sillas, sillones [illegible] el regio [illegible] sofá, heladera, [illegible] juego mesa, el cristal, [illegible] columnas varios adornos fantasía [illegible] Luis XIV, plantas, vestíbulo [illegible] 1p

JUAN SOLARI

BUEN ALMACEN de [illegible] [illegible]

Tomás Ratto

HOY RIOJA 1565 [illegible] 1.30 p. m. remataré artículos de [illegible] ferretería, menaje, armas, cuadros, [illegible] y arañas eléctricas, alambre [illegible], 1 juego sala, juego comedor, [illegible] calzado, lavatorio, espejos, mármoles, máquina de coser, etc. Datos, Garay [illegible] 1p

Alejandro Schoo (hijo) y Cía

LUNES 28 DE OCTUBRE

A LAS 2 P. M.

TIENDA,

MERCERIA,

MERCADERIAS varias

ARTICULOS de MODA

CALZADO

Importante saldo de las mercaderías indicadas que se exhiben en nuestro salón Bartolomé Mitre 569.

Cruciani y Schultz

A. Gazcón

El RICO MOBLAJE

PROCEDENTE DE UNA

Guardadora de Muebles

por orden terminante de vender

los dia Lunes 28 y Martes 29

A LAS 8.30 P. M.

En nuestra casa, Corrientes 967.

Visiten la exposición

Cruciani, Schultz

EL RICO MOBLAJE Y EN-seres de una casa de familia, cuyo detalle, en parte, es el que sigue: buen comedor de roble con aplicaciones de bronce, salas [illegible], rico dormitorio 3 cpos. [illegible] soberbia pianola con 60 [illegible], cristalería, porcelanas, [illegible] oval, heladeras, otro dormitorio caoba a poa, cama de bronce, [illegible], aparadores, gramófono, guardarropas, [illegible] y adornos, gran [illegible] importado, máquina de coser, [illegible] sillones giratorios, sofás y [illegible] en marroquín francés, sala Luis XV, alfombras, mármoles, columnas, [illegible], arañas eléctricas, [illegible] para baño e infinidad de artículos sueltos que omitimos por [illegible], remataremos en remate al mejor postor y por lo que den. Seña a satisfacción.

EL LUNES 28 y MARTES 29 a las 8.30 p. m., en n. casa Corrientes 967, U. T. 2580, Cent. Comisión 10 o|o. Cruciani y Schultz. v27

MUEBLES Y MERCADERIAS EN GENERAL

Guerrico y Williams

BUENOS MUEBLES en nues-tra casa Bmé Mitre 757. Juego de comedor moderno, con aplicaciones de bronce, compuesto de aparador, 2 trinchantes, cristalero, mesa, y 12 sillas. Juegos de sala, planos perpendiculares entre los cuales uno de gran formato marca Kapa; juegos de dormitorio de caoba con aplicaciones de bronce; juego de comedor; juegos de mimbre para vestíbulo y hall; camas de bronce; archivos de roble importados; mesa de billar para carambolas, bibliotecas; buen juego dormitorio de pino tea, artefactos de luz, artículos sanitarios, mesas y pedestales dorados e infinidad de muebles sueltos, artículos de menaje, y gran cantidad de adornos varios.

EL LUNES 28 de octubre, a la 1 de la tarde y a las 8 de la noche, continuando el martes a la 1.30 Comisión 10 o|o. o26

DOS BUENAS CAJAS RE-gistradoras, y varias cajas de hierro, 1 de gran modelo.

EL LUNES 28 de octubre, a las 9 de la noche, en nuestra casa. Comisión 10 o|o. v28

V. L. Caccuri

Mañana, PELUQUERIA Y perfumería, Andes 1277. Espléndido toilette de 2 cuerpos, gran lavatorio, armazón transparente, mostrador, ventilador, estufa, sillones, sillas, reloj, perchas, niquelados, toallas, perfumería, etc., remataré

MAÑANA LUNES, a las 2 p. m. Más datos en mi casa, Viamonte 541, dep. 4. 1p

Andrés R. Galimberti

IMPORTANTE

ASERRADERO, CORRALON de maderas, carpintería mecánica, grandes galpones, maquinarias y materiales, Córdoba 3647 al 61, sin base. Remataré

LOS DIAS 4, 5 y 6 de noviembre, a la 1.30 p. m., todas las existencias de este gran aserradero, $ 100.000 a liquidar, por terminación de contrato. v29

CUATRO SIERRAS SIN FIN una de 1 metro, Kiesling con cilindro, otra de 1.20, otra de 1.10, otra de 0.90 Kirchner, 5 sierras circulares, 2 cepilladoras de 0.60 y 0.40, 2 garlopas 0.55 y 0.45, 2 tupis, una mesa móbile vuelillos a munición, 2 escopladoras y barrenadoras, espigadoras, [illegible] máquinas, 2 mozzadoras, 2 máquinas automáticas de afilar sierras, máquina de afilar cuchillas, hojas de sierras sin fin y circulares, cuchillas de cepillo, garlopa, molduras, hierros de tupi, escopias y barrenas, 2 piedras esmeril, piedra de asentar, 2 fraguas ventilador, trasmisiones, poleas, cojinetes, correas, marcadora de persiana, máquina de agujerear hierro, morsas de afilar sierra, bigornias, 20 bancos carpintero, tarrajas y herramientas. v29

BUEN MOTOR A VAPOR— 50 HP., sistema Sulzer con caldera, chimenea de 20 metros por [illegible] diam., caldera de 8.000 litros, 300 metros caños galvanizados de 3, 2 y 1 pulgada, Mañomaría para calderos vapor, foco a alcohol para estancia, aparejos, básculas, carretillas de hierro, aceite mineral, criques, caballetes, hierro ángulo T y redondo, vías Decauville, zorras, vagonetas, bomba sumergente. v29

15.000 PIES DE CEDRO en tablones estacionados, 10.000 metros machimbre tea 1x3, buenos lotes de tablones de roble, tablas tea y pino 1x12 y 1x6 y otras, enorme cantidad de machimbre spruce 1x6, 20.000 metros molduras, tablones varios, tirantería pino tea 3x3, 3x6, 3x9, zócalo, guardasilla, fresno, contramarco, tubiques, divisiones y 50 renglones de artículos de ferretería de obras. v29

GRANDES GALPONES CHA-pas canaleta, un galpón de 3 cuerpos 30x25 metros, de 2 pisos con columnas de hierro, tirantería 3x9, 3x6, 3x4, cielorrasos, tabiques y piezas, otro galpón de 12.50 por 16 metros, con columnas de hierro y tirantería, otro galpón de 10.50 por 12.50 metros con columnas de hierro, tirantería tea y claraboya, un techo alero con pierna, llaves y columnas de hierro de 16x8 metros con piso madera, otro techo alero de 27.50 por 7 metros con columnas de hierro y tirantería tea, otro techo de 5.30 por 6 metros, con columnas y tirantería, chatas, instalación eléctrica, escritorio norteamericano, otro ministro de roble, 3 escritorios comerciales, máquina de escribir Continental, mostradores, mamparas, sillones, mesa dibujo, casillero, mesa copiar y mucho que no detallo por su extensión y que estará a la vista. Datos y prospectos a mis oficinas. Lavalle 1344, U. T. 660, Libertad.—Andrés R. Galimberti. v29

GUILLERMO GOWLAND & Cía.

Azúcar-Averías

969 BOLSAS AZUCAR BLANCA MOLIDA

y 943 CAJONES AZUCAR en PANCITOS

CON UN TOTAL DE 117.000 KILOS

En nuestra casa 351 BOLIVAR 361,

El miércoles 30 de octubre

A LAS 2.30 p. m.

se rematará en lotes al gusto de los compradores

AYERZA CULLEN & SEOANE

Socios: Isaac Ayerza, Huberto Cullen Ayerza, Ramón M. Seoane

LOS LUNES Y JUEVES, A la 1 de la tarde, remate de comestibles, bebidas, ferretería, artículos rurales, tienda y mercería. En nuestra casa, Defensa número 183 al 193. perm.

MOTORES A VAPOR y CAL-deras, 1 motor a vapor 80 caballos, con condensador marca Ransomes Sims y Jefferies, 1 motor semi fijo 25 caballos, de alta y bajo presión, marca "John Fowler", 2 calderas grandes 2 tubos embutidores, 1 eje turbina, 1 dínamo, 3 bombas, 1 chimenea, etc. En el local Puentecito 3434, a tres cuadras del Puente de Barracas.

EL MARTES 29 de octubre a las 2 p. m. se rematarán en lotes, por liquidación de una sociedad anónima. Seña 20 o|o. Comisión 10 o|o.—Ayerza, Cullen y Seoane. o23

ARTICULOS ALMACEN—25 cajones pescado en salmuera, 70 tabales sardinas prensadas, 10 cajones aceitunas en frascos, 150 cajones pasas uva, 60 cajones duraznos natural, [illegible] kilos queso rallar Goya y Reggiano, 50 cajones puré tomate, 250 bolsas porotos, 22 cajones conservas surtidas, 52 cajones chocolate, 36 cajones avena Quaker, 250 latas aceitunas, 250 bolsas yerba Paranaguá, 180 cilindros yerba Paraguaya, 42 cajones aceite Oliva en latas y botellas, 150 latas pulpas consumo, 14 cajones anchoas, 120 cajones Oporto legítimo, 100 cajones vermouth Torino, 180 cajones vinos: Champagne, Moscato, Marsala y Málaga, etc. En nuestra casa, 183 Defensa 193.

EL LUNES 28 de octubre a la 1.30 p. m. en lotes. Seña 20 o|o. Comisión 10 o|o.—Ayerza, Cullen y Seoane. o27

VARIOS—15 BARRICAS MI-nio y minio naranja, 70 cajas blanco cinc, 25 bultos pinturas en polvo colores surtidos, 800 kilos hierro en barras surtidos, 1.200 kilos cadena patente, 1.000 kilos cable usado, 400 chapas cama de la usada surtida, 30 cascos cloro, 20 cascos soda lavar, 600 kilos pedrero, 300 kilos lana lavada para colchones, 50 chapas hierro galvanizado liso nuevo, Nos. 18 y 20, 40 cuñetes bulones para puentes, 17 cajones clavos y grampas, 8 bigornias, 1 gasómetro, 4 cocinas económicas, 4 máquinas desgranadoras maíz a mano, chata liviana 4 ruedas usada, 100 moldes hierro para [illegible], 40 tambores extracto específico curar la sarna, 3 tanques hierro galvanizado, 120 picos, 50 docenas frenos, 30 bancos para jardines, etc. En nuestra casa, 183 Defensa 193.

EL LUNES 28 de octubre a las 2.30 p. m. se rematarán en lotes. Seña 20 o|o. Comisión 10 o|o.—Ayerza, Cullen y Seoane. o27

HIERRO EN BARRAS Y BU-jes para carro, 7.500 kilos hierro en barras nuevo y 3.000 bujes para carros marca "Cameron" medidas surtidas. En nuestra casa 183 Defensa 193.

EL JUEVES 31 de octubre a las 3 p. m. se rematarán en lotes por orden de una casa introductora y por cuenta de quien corresponda. Seña 20 o|o. Comisión 10 o|o.—Ayerza, Cullen y Seoane. o27

Esteban Bonorino

CABO DE CAÑAMO "BAN-dera italiana".—Importante—310 rollos cabo de cáñamo surtido de medidas de la fábrica Canificio Canapificio Nazionale di Milano, introducidos por el vapor "Tomaso di Savoia".—Averías: con intervención de los agentes de seguros y por cuenta de quien corresponda, en mi casa, Bolívar 326.

EL JUEVES 31 de octubre a las 2 de la tarde procederé a la venta a la mejor oferta, a dinero al contado y en lotes del cabo mencionado. Seña, 30 o|o. o27

Banco Hipotecario Nacional

Caños DE HIERRO GALVA-nizado, de varias medidas y en lotes. El Banco Hipotecario Nacional, rematará sin base y al mejor postor.

EL LUNES 28 de octubre a las 2 p. m., en el local Paseo de Julio 1872, donde estará la bandera, esta partida de caños. Seña 10 o|o. Comisión 10 o|o, a cargo del comprador. Por más datos concurrir a la administración de Propiedades del Banco, 25 de Mayo 245. o23

Alfredo Piazza

IMPRENTA

342 TRIUNVIRATO 342

MINERVAS "Fénix" y "Dia-mant", guillotina Krause, [illegible] de pedal 12 mm., máquinas de [illegible] y numerar, bancos dobles y [illegible] motores 2 y 1 1|2 HP., con [illegible] componedores, ramas, [illegible] gran cantidad de tipos [illegible] pantallas, bronce, interlínea.

EL JUEVES 31 de octubre, [illegible] Tucumán 874, 2731, [illegible]

C. D. Ribañiez

TIENDA y MERCERIA RE-mataré todas las existencias, [illegible] pesos a liquidar sin base y al mejor postor.

LOS DIAS 28 y 29, a la 1.30 [illegible] Santa Fe, [illegible] esquina Bustamante. Más informes, [illegible] 1p

José A. Repetto

EL LUNES 28 A LA 1.30 p. m. Perú esquina Carlos Calvo. Depósito de cafés, tés, legumbres, conservas, instalaciones, máquinas, muebles, útiles y enseres. Día del remate detalle completo. [illegible] Mitre. J. A. Repetto. v27

Luis La Torre

HOY HOY EN LOMAS

Regio moblaje que adorna el chalet de don Alejandro M. Aráoz, pasaje Benítez 173 entre [illegible] y [illegible] [illegible] a las 9 a. m. y 2 p. m. Detalles en parte, piano Braver Bell [illegible], juego de comedor Maple, juego de sala, lámparas de sala, dormitorios, escritorio, vestíbulo hall, alfombras y cortinas, muy Bros, camas de bronce, roperos guardarropas, [illegible] jarrones de porcelana y japonés, [illegible] cuadros, biblioteca, [illegible] lámparas [illegible] bancos para jardín, plantas, [illegible] herramientas varias e infinidad de artículos que no se detallan por su extensión. En exposición desde hoy de 9 a 12 a. m. y de 2 a 6 p. m. Soliciten prospectos en mis oficinas General Rodríguez 67, Lomas o Perú 147 capital.—Luis La Torre. v27

J. BENJAMIN N. FRIGERIO

EN LA ADUANA — SARDI-nas. 200 cajones Ripiaco de 100 [illegible] llegados en el vapor "Tirena" por cuenta y orden de River Plata Comercial [illegible] en lotes [illegible] sección [illegible]

EL MARTES 29 a las 3 p. m. Seña 20 o|o, comisión 10 o|o. J. B. N. Frigerio. Datos a mi escritorio, Defensa 2[illegible] v28

B. L. Landó

EL MARTES 29 A LAS 2 p. m. remataré sin base y sin retirar lote los muebles depositados en el local Tucumán 1100 esquina Cerrito. Es obligatorio retirar lo comprado, dentro del día siguiente, pues el local deberá estar libre el día 31. Comisión 10 o|o. v28

Guillermo Gowland y Cª

REMATES SEMANALES — LOS MIERCOLES y VIERNES: comestibles y bebidas, ferretería, tienda, artículos rurales, etc., a la 1 de la tarde, en nuestra casa, Bolívar 351 al 361. perm.

IMPORTANTE-Azúcar con muy poca avería

969 BOLSAS AZUCAR blanca molida, con 90.000 kilos y 943 cajones azúcar en pancitos, con 27.000 kilos. En nuestra casa, 351 Bolívar 361

EL MIERCOLES 30 de octubre a las 2.30 p. m. se rematará en lotes esta importante partida de azúcar por orden de los señores Polledo y Cía, por cuenta de quien corresponda y con intervención de los señores F. H. Chevallier Boutell and Son, agentes del Lloyd Inglés. Seña 30 o|o y comisión 1 o|o.—Guillermo Gowland y Cía. v30

IMPLEMENTOS DE AGRI-cultura. En la estación Segurola, F. C. Sud, 3 motores Orugu para arar de 60 HP. a nafta, 4 motores Hart Parr de 40 HP. a nafta, 1 motor Blackstone sobre ruedas de 10 HP., a kerosene, 1 automóvil para carga Mercedes, para 2.000 kilos, 1 automóvil Peugeot, 2 enfardadoras de alfalfa, a motor Diamond, 1 enfardadora alfalfa a malacate Samson, 1 trilladora Case número 3, 1 trilladora Foster No. 4, 6 segadoras Deering, de 8 pies, 2 segadoras Nuevo Siglo de 6 pies, 1 cultivador, 4 máquinas sembrar avena a vuelo, 1 máquina para aventar semillas, a motor y a mano, 4 guadañadoras de 5 pies, 1 bastión para pasto, 1 rastrillo para pasto de acción lateral, 2.000 metros vía Decauville, 8 vagonetas, 1 carro llevar toros, 4 ruedas, con techo, 1 carro llevar animales de 1 casilla, 1 chata, 4 ruedas para 8.000 kilos, 1 casilla, para trilladora de 4 ruedas, 1 carro aguatero, 3.000 metros caños galvanizados, caños hierro fundido, chapas para tanques, maderas, 30.000 kilos más o menos hierros de diferentes clases, chapas canaleta, varillas surtidas, tambores, 1 máquina hacer harina, alambre enfardar, planchuela y otra infinidad de artículos que estarán a la vista el día del remate. Se rematarán en lotes por cuenta y orden de los señores Botto hijos y Althabe y con orden terminante de liquidar

EL JUEVES 31 de octubre a la 1 p. m. en la estancia "Los Altos Verdes", a una legua de la estación. NOTA: Los concurrentes de esta capital tienen tren de Constitución la víspera del remate a las 8.30 p. m., cuyo tren llevará un dormitorio, los que quedarán en Segurola hasta la terminación del remate. Los pasajeros deberán viajar con sus respectivos boletos. Seña 30 o|o en efectivo y 10 o|o de nuestra comisión. Por más datos a nuestra casa.—Guillermo Gowland y Cía. o23

Andrés R. Galimberti

HOY

y MAÑANA a la 1.30 p. m.

CORRALON DE MADERAS

CARPINTERIA MECANICA

MAQUINARIAS

GALPONES

CALLE THAMES, 1744, tran-vía Villa Alvear y plaza Italia, por liquidación total de todas sus existencias, sin base, remataré sierra sin fin Kiesling, cepilladora y machimbradora, garlopa 0.50 cent., máquina automática de afilar cuchillas sueca, 2 máquinas cortadoras y punzonadoras de tirantes, portadora de hierro, 3 motores eléctricos 7 1|2, 3, 1 HP., Marelli y Bergman, c. alt., piedra esmeril, trasmisiones, poleas, correas, cojinetes, morsas, bigornia, fragua, 2 aparejos 10.000 y 4.000 kilos, 2 básculas, manguera para incendio y herramientas. 1p

HOY — 60 CELOSIAS NUE-vas de pino [illegible] 5, de 3x1 10, tablas y tablones de tea y pino blanco de 1, 2 y 3x12, 5000 m. machimbre tea y spruce 1x3, 1 2.8, 1x6 alfajías, contramarcos, zócalo, piernas, umbrales, cabezales listones y varillas, [illegible] pasamanos, tirantes madera dura, tirantes de 3x1, 3x6, 3x9, 1000 metros molduras surtidas, cenefas, postes, puertas, ventanas, postigos, marcos, vidrieras, portones de hierro, 10 bancos carpintero, 40 carretillas nuevas, columnas y tirantes de hierro, caños 5 pulg. de hierro, [illegible] m. pedregullo, alambre liso y tejido de alambre, chapas canaleta. 1p

HOY 100 CAJONES MO-saicos venecianos y otros, guardas y mayólicas extranjeras, pilas, inodoros, lifones, caños de plomo, interceptores, tapa cámara, caño codos, curvas y ramales de hierro y barro, caño fundición 6 pulg., mármoles, calentador [illegible], respiraderos, mingitorios, canaletas y 50 buenos lotes de artículos de ferretería. 1p

HOY — DOS GALPONES chapas canaleta primer uso, uno 10x35, con entrepiso, tirantería de hierro y pino tea, otro galpón de 15x16, con tiranterías y tablas pino tea, tablones y maderas cedro trabajada. 1p

HOY — 6 CHATAS, 10 CA-ballos, 3 americanas, [illegible] de goma, carros guardacostas, yuguillos, cadenas, 2 cajas de hierro, escritorio, mostradores, prensa de copiar, armazones y mucho que no detallo por su extensión y que estará a la vista. Más datos al martillero. Comisión 10 o|o al comprador. Seña a satisfacción.—Andrés R. Galimberti. 1p

NICOLAS VILLA

EN MI CASA PERU 155

El lunes 28 de octubre

A LAS 2 P. M.

IMPORTANTE REMATE por cuenta de fabricantes españoles y orden de su representante. v28

REMATARE TODOS LOS saldos existentes como ser: 3.600 docenas camisetas Cifas para hombres, 1.500 id. medias para señora, 1.500 id. calcetines para hombres en rojos y negros, 2.500 docenas calcetines para niños, 1.300 docenas toallas felpudas, 2.400 docenas repasadores, 2.500 docenas servilletas, 800 docenas calchas. Recomiendo especialmente este remate por tratarse de buenos lotes que podrán aprovechar los señores interesados tanto por la cantidad, como por la calidad de los artículos. Al contado y comisión 10 o|o a cargo del comprador. v28

PUBLIO MASSINI & Cía.

SOCIOS

F. ASTOUL BONORINO - JACOBO LINCH

MATERIALES DE CONS-trucción—Importante remate de 1000 chapas de cinc, 250 tablones pino tea 2x12, enorme cantidad de tirantes, durmientes quebracho, caballetes, alfajías, canaletas hierro galvanizado e infinidad de materiales sueltos. Venta sin base y al mejor postor.

EL DOMINGO 27 de octubre, a la 1 p. m. en punto, en Gral. Rodríguez, en el corralón bulevar San Martín, entre Belgrano y Manny, a 1 cuadra de la estación, efectuaremos este importante remate que recomendamos a los constructores, industriales, etc. Se exigirá seña a satisfacción. Comisión 10 o|o. Los interesados en asistir a la venta, les convendrá tomar el tren que sale del Once a la 11.45 a. m.—Publio Massini y Cía., San Martín 77|81. o23

P. C. Torres y Cía.

MOBLAJE HOY

A las 2.30

CALLAO 553

HOY A LAS 2.30 DE LA tar-de, remataremos el regio moblaje del doctor A. Machado. Sin base. Comedor completo, 3 dormitorios, sala dorada, piano, escritorio, vestíbulo, plantas, etc. Visítese desde temprano. La casa se halla bien desinfectada. Seña y comisión 10 o|o.—Callao 553. 1p

J. E. CAMPOS

IMPRENTA "ARGOS"

IMPRENTA "ARGOS" — CO-chabamba 319. Todas las existencias de esta bien montada imprenta, encuadernación y fábrica de sobres.

EL LUNES 28 de octubre y martes 29 a la 1 p. m. 5.000 kilos de tipo común y titulares, 18 juegos tipo madera, cuatro máquinas tipográficas cilíndricas, "Bollito" de ilustración, "Marinoni Universal", "Albert y Co." y Marinoni de ilustración; cuatro minervas "Victoria", modelo 6; "Hogenfort" "Marinoni" y Gol's Patent cilíndrica; cuatro guillotinas Krause diferentes tamaños, dos máquinas de numerar, a pedal, de 1 y 4 cabezas, dos máquinas coser alambre continuo, dos cizallas, dos sacabocados, dos máquinas Krause de perforar, cuatro máquinas de hacer sobres modelos del correo, comerciales y otros con cuarenta moldes de acero surtidos, cuatro máquinas fotográficas objetivos Zeiss, una máquina para redondear esquinas, una prensa perpendicular de hierro; motores, trasmisiones, moblaje industrial, papel de obras, surtido, etc. En exhibición todos los días de 9 a 11 y de 2 a 5. Comisión, 10 o|o. Informes y catálogos, San Martín 92.—J. E. Campos. v29

Máximo Rodríguez

ALMACEN DE COMESTI-bles y bebidas, calle Boedo 1925, remataré EL DIA 30 a la 1 p. m. Otro almacén, remataré el día 6. Otro almacén los días 10 y 11. v28

José Serrao y Cía.

ALMACEN

GRAN ALMACEN DESPEN-sa, Anchorena 1463, remataremos los días 28 y 29 del corriente, a la 1 p. m. Mostrador de estaño Baré de 10x0.85 vitrina, [illegible] balanza Toledo, balanza Luis XV, vitrina cedro 10 cajones, mostrador cedro 4 metros, instalaciones generales que circundan el negocio, heladera cedro, 2 serpentinas, escritorio cedro, etc. Gran cantidad de comestibles y bebidas. Se aceptan ofertas en block o a balance con descuento. Trabaja mucho, instalado en el inquilinato más grande de la República, 100 piezas. Comisión, 10 o|o. Seña sin excepción. Próximamente amplio detalle. Informes, Castillo 956.—José Serrao y Cía. 1p

Arturo Eduardo Welsh

HOY

A la 1.30 (Aunque llueva)

Materiales de construcción

Herrería Mecánica

3.000 CHAPAS DE CINC DE primer uso de 6 a 10 pies, 50 chapas de 12 pies, 30.000 pies machimbre, 1x3, 1x4 y 1|2 por 6, 8.000 metros tirantes todas medidas y de tiros largos, 500 metros alambre tejido, 100 puertas y ventanas, 1.000 tejas, celosías, [illegible] y fabricadas de hierro y de madera, hierros doble T, vías decauville, 400 metros caños galvanizados, escaleras caracol de hierro, molino Guanaco con tanque de 3.000 litros, caballetes y canaletas de cinc, chapas de cinc lisas, zócalos, contramarcos, molduras. Herrería mecánica: 11 máquinas de punzonar, de cortar hierro en 8 formas diversas de doblar llantas, de calzar llantas, de agujerear, recalcadora, perforadora, etc.; gran tarraja, 2 niveles Ruston, 1 riquísimo nivel alemán, 2 grandes volantes, 3 cocinas, 1 enllantadora de 3 metros, 1 criquet, tenazas, fragua, yunques, moldes de acero, 1.600 bulones nuevos, 10 grandes rejas de hierro, 1 fuelle, 1 sierra sin fin, 1 sierra circular, 1 torno para madera, trasmisiones y poleas, 50 herramientas carpintería y 200 lotes más, 1 buena charret con toldo, casi nueva [illegible].

HOY DOMINGO 27 de octubre, a la 1.30 p. m. (aunque llueva) calle Buenos Aires núm. 11, frente a la plaza, San Martín, F. C. C. A. El tranvía Lacroze deja en la puerta; la estación del F. C. C. A. dista 2 cuadras. 1p

Otero y Cía.

MAQUINAS, MOTORES, PO-leas, trasmisiones, tornos, bancos, remataremos

EL MARTES 29, a las 2 p. m., calle Nicaragua 1666, sin base, por cesación de negocio, todas las existencias de esta industria fabricación de navajas de afeitar y artículos de cuchillería. Más datos, Venezuela 1950.—Otero y Cía. v28